

المحتويات

الصفحة	الموضوع	الفصل
3	المحتويات	-
7	التقديم	-
9	المقدمة	-
11	منهجية أعمال التعداد العام للسكان والمساكن والمنشآت 2004	الأول
17	المفاهيم الأساسية المستخدمة في التعداد	الثاني
25	التقسيمات الإدارية والتعدادية	الثالث
37	التعاريف الخاصة بالبناء الداخلي لاستمارة التعداد العام للسكان والمساكن 2004	الرابع
51	التجهيز المكتبي والآلي لأعمال التعداد	الخامس
67	خصائص المساكن	السادس
85	السلع والأدوات المعمرة المملوكة للأسر	السابع
93	الخصائص العامة للسكان (التوزيع الجغرافي والحضري، التركيب النوعي والعمري)	الثامن
95	1 السكان المقيمين ليلة الإِسناد الزمني للتعداد.	
97	2 التوزيع الجغرافي للسكان المقيمين حسب المحافظات.	
101	3 توزيع السكان المقيمين حسب الجنسية (يمثيين / غير يمثيين).	
103	4 توزيع السكان المقيمين في عواصم المحافظات.	
105	5 معدل النمو السنوي للسكان المقيمين حسب المحافظات.	
108	6 نسبة النوع (عدد الذكور المقابل لكل مائة أنثى) للسكان المقيمين حسب المحافظات.	
111	7 نسبة النوع (عدد الذكور المقابل لكل مائة أنثى) للسكان المقيمين حسب الفئات العمرية.	
114	8 التركيب العمري للسكان المقيمين.	
117	9 متوسط العمر للسكان المقيمين.	
118	10 العمر الوسيط للسكان المقيمين.	
120	11 الإعالة العمرية للسكان المقيمين.	
121	12 متوسط عدد الأسر في المسكن.	
124	13 متوسط عدد الأفراد في المسكن.	
127	14 متوسط عدد أفراد الأسرة (حجم الأسرة).	
131	الخصائص التعليمية للسكان.	التاسع
155	الحالة الزوجية للسكان	العاشر
163	الخصوبة والوفيات	الحادي عشر
181	الهجرة الداخلية	الثاني عشر
191	التبتم	الثالث عشر
201	الإعاقة	الرابع عشر
211	جداول مخرجات النتائج النهائية للتعداد (الاستمارة القصيرة+ المطولة ماعدا البيانات الاقتصادية)	
327	أهم قرارات تنفيذ التعداد العام للسكان والمساكن والمنشآت 2004	الملاحق
333	استمارة تعداد 2004 (الاستمارة المطولة)	

محتويات الأشكال البيانية

الصفحة	الموضوع
	الفصل السادس: خصائص المساكن
70	شكل (1): التوزيع النسبي للمساكن في الجمهورية حسب الحالة الحضرية - تعداد 2004
70	شكل (2): التوزيع النسبي للمساكن في الجمهورية حسب الحالة الحضرية - تعداد 1994
73	شكل (3): التوزيع النسبي للمساكن في الجمهورية حسب وضع المسكن (حالة الإسهال) - تعداد 1994 ، تعداد 2004
76	شكل (4): التوزيع النسبي للمساكن في الجمهورية حسب نوعها - تعداد 1994، تعداد 2004
77	شكل (5): التوزيع النسبي للمساكن في الجمهورية حسب صفة حيازة المسكن - تعداد 1994، تعداد 2004
79	شكل (6): التوزيع النسبي للمساكن في الجمهورية حسب طرق تقديم خدمة المياه للمسكن - تعداد 1994، تعداد 2004
80	شكل (7): التوزيع النسبي للمساكن في الجمهورية حسب اتصال المسكن بوسيلة الصرف الصحي - تعداد 1994، تعداد 2004
82	شكل (8): التوزيع النسبي للمساكن في الجمهورية حسب مصدر الإنارة في المسكن - تعداد 1994، تعداد 2004
83	شكل (9): التوزيع النسبي للمساكن في الجمهورية حسب وقود الطهي الغالب - تعداد 1994، تعداد 2004
	الفصل السابع: السلع والأدوات الممثلة للأسر
88	شكل (1): التوزيع النسبي للأسر في الجمهورية التي تمتلك سلع وأدوات مجهزة - تعداد 2004
90	شكل (2): التوزيع النسبي للأسر في الجمهورية التي تمتلك وسائل النقل والمعدات - تعداد 2004
91	شكل (3): التوزيع النسبي للأفراد المستخدمين وغير المستخدمين لأجهزة الحاسوب في الجمهورية حسب الحالة الحضرية - تعداد 2004
92	شكل (4): التوزيع النسبي للأفراد المستخدمين وغير المستخدمين للإنترنت في الجمهورية حسب الحالة الحضرية - تعداد 2004
	الفصل الثامن: الخصائص العامة للسكان (التوزيع الجغرافي والحضري، التركيب النوعي والعمري)
96	شكل (1): التوزيع النسبي للسكان المقيمين داخل الجمهورية والمقيمين خارج الجمهورية ليلة الإسناد الزمني للتعداد - تعداد 1994، تعداد 2004
100	شكل (2): التوزيع النسبي للسكان المقيمين في الجمهورية حسب المحافظات - تعداد 1994، تعداد 2004
103	شكل (3): التوزيع النسبي للسكان المقيمين في الجمهورية حسب الجنسية (يميني/غير يمني) - تعداد 1994 ، تعداد 2004
107	شكل (4): معدل النمو السنوي للسكان المقيمين في الجمهورية حسب المحافظات - تعداد 2004
110	شكل (5): نسبة النوع للسكان المقيمين في الجمهورية حسب المحافظات - تعداد 1994، تعداد 2004
114	شكل (6): نسبة النوع للسكان المقيمين في الجمهورية حسب الفئات العمرية - تعداد 2004
116	شكل (7): الهرم السكاني للسكان المقيمين في الجمهورية قبل التمهيد - تعداد 1994
116	شكل (8): الهرم السكاني للسكان المقيمين في الجمهورية قبل التمهيد - تعداد 2004
118	شكل (9): متوسط العمر للسكان المقيمين في الجمهورية حسب النوع - تعداد 1994، تعداد 2004
119	شكل (10): العمر الوسيط للسكان المقيمين في الجمهورية حسب النوع - تعداد 1994، تعداد 2004
121	شكل (11): الإعالة العمرية للسكان المقيمين في الجمهورية - تعداد 1994، تعداد 2004

الصفحة	الموضوع
123	شكل (12): متوسط عدد الأسر في المسكن في الجمهورية حسب المحافظات - تعداد 1994 ، تعداد 2004
126	شكل (13): متوسط عدد الأفراد في المسكن في الجمهورية حسب المحافظات - تعداد 1994 ، تعداد 2004
129	شكل (14): متوسط عدد أفراد الأسرة (حجم الأسرة) في الجمهورية حسب المحافظات - تعداد 1994 ، تعداد 2004
	الفصل التاسع: الخصائص التعليمية للسكان
136	شكل (1): التوزيع النسبي للأميين من السكان المقيمين (10 سنوات فأكثر) في الجمهورية حسب المحافظات والنوع - تعداد 1994 ، تعداد 2004
138	شكل (2): التوزيع النسبي للسكان المقيمين (10 سنوات فأكثر) في الجمهورية حسب المستوى التعليمي - تعداد 1994 ، تعداد 2004
139	شكل (3): التوزيع النسبي للسكان المقيمين (10 سنوات فأكثر) في حضر الجمهورية حسب المستوى التعليمي - تعداد 1994 ، تعداد 2004
140	شكل (4): التوزيع النسبي للسكان المقيمين (10 سنوات فأكثر) في ريف الجمهورية حسب المستوى التعليمي - تعداد 1994 ، تعداد 2004
142	شكل (5): معدلات الالتحاق بالتعليم (%) للسكان المقيمين (6 - 14) سنة في الجمهورية حسب النوع - تعداد 1994 ، تعداد 2004
143	شكل (6): معدلات الالتحاق بالتعليم الأساسي للسكان المقيمين (6 - 14) سنة في الجمهورية حسب فئات العمر والنوع - تعداد 2004
145	شكل (7): معدلات الالتحاق بالتعليم الأساسي للسكان المقيمين (6 - 14) سنة في حضر الجمهورية حسب فئات العمر والنوع - تعداد 2004
147	شكل (8): معدلات الالتحاق بالتعليم الأساسي للسكان المقيمين (6 - 14) سنة في ريف الجمهورية حسب الأعمار الأحادية والنوع - تعداد 2004
153	شكل (9): معدلات الالتحاق بالتعليم الأساسي للسكان المقيمين (6 - 14) سنة في الجمهورية حسب المحافظات - تعداد 1994 ، تعداد 2004
	الفصل العاشر: الحالة الزوجية للسكان
158	شكل (1): متوسط العمر عند الزواج الأول للسكان المقيمين في الجمهورية حسب النوع - تعداد 1994 ، تعداد 2004
159	شكل (2): التوزيع النسبي للسكان المقيمين (10 سنوات فأكثر) في الجمهورية حسب الحالة الزوجية - تعداد 1994 ، تعداد 2004
	الفصل الحادي عشر: الخصوبة والوفيات
169	شكل (1): معدلات الإنجاب التفصيلية (لكل ألف من النساء) في الجمهورية حسب الفئات العمرية للنساء - تعداد 1994 ، تعداد 2004
169	شكل (2): معدل الخصوبة الكلي - تعداد 1994 ، المسح الديموغرافي 1997 م ، تعداد 2004
171	شكل (3): متوسط عدد المواليد أحياء في الجمهورية للنساء طيلة حياتهن الإنجابية حسب فئات العمر - تعداد 1994 ، تعداد 2004
175	شكل (4): نسب الأطفال المتوفين من بين المواليد أحياء في الجمهورية حسب النوع والفئات العمرية للأم - تعداد 2004
176	شكل (5): معدل الوفيات الخام (في الألف) في الجمهورية حسب الحالة الحضريّة - تعداد 1994 ، تعداد 2004

الصفحة	الموضوع
179	شكل (6): معدل وفيات الأطفال الرضع (في الألف) في الجمهورية حسب الحالة الحضرية - تعداد 1994 ، تعداد 2004.
180	شكل (7): توقع الحياة عند الميلاد في الجمهورية حسب النوع - تعداد 1994 ، تعداد 2004.
	الفصل الثاني عشر: الهجرة الداخلية
186	شكل (1): التوزيع النسبي للمهاجرين الوافدين إلى المحافظات -تعداد 2004
188	شكل (2): التوزيع النسبي للمهاجرين المغادرين من المحافظات -تعداد 2004
	الفصل الرابع عشر: الإعاقة
206	شكل (1): التوزيع النسبي لسكان المعاقين حسب المحافظات - تعداد 1994، تعداد 2004

تقديم

تواصلت لفعاليات التعداد العام للسكان والمساكن والمنشآت 2004 ، وبعد الانتهاء من المرحلة النهائية للتعداد المتمثلة بمرحلة عد السكان والمساكن واستخراج نتائجه الأولية في مارس 2005 و انجاز أعمال التجهيز المكتبي والآلي وإخراج النتائج النهائية للتعداد خلال المدى الزمني لاستخراج النتائج ، يسرني أن أقدم التقرير الثاني للنتائج النهائية للتعداد العام للسكان والمساكن 2004 (الخصائص الديموغرافية للسكان)، والذي بذلت جهوداً كبيرة لإخراجه بهذا المستوى المتميز حتى يستفاد من البيانات التي يحتويها ويلبي الاحتياجات لكافة شرائح المستخدمين وراسمي السياسات ومتخذي القرارات.

يعتبر هذا التقرير ضمن سلسلة التقارير النهائية لنتائج التعداد المتضمنة نتائج التعداد بمستويات تفصيلية على مستوى كافة خصائص السكان وخصائص المساكن والظروف السكنية للأسر القاطنة فيها... الخ، وكل هذه الإصدارات المتعددة والمتنوعة لنتائج التعداد بلا شك ستضيء الطريق للتخطيط السليم الملبي للطموحات المنشودة ، كونها مبنية على قاعدة بيانات عريضة شاملة ودقيقة .

وبهذه المناسبة انتهاز الفرصة لأعبر باسمي وباسم الأخوة أعضاء اللجنة العليا للتعداد وكافة العاملين في التعداد عن بالغ الشكر والامتنان للقيادة السياسية بقيادة فخامة الأخ / علي عبدالله صالح - رئيس الجمهورية حفظه الله - على دعمه المستمر وحثه على تسخير كافة الإمكانيات لإنجاح أعمال التعداد والذي كان له دور فاعل في تذليل الكثير من الصعوبات علاوة على متابعة فخامته الدائمة للمراحل المختلفة للتعداد العام للسكان والمساكن والمنشآت 2004.

والشكر موصولاً أيضاً لدولة الأستاذ/ عبد القادر باجمال - رئيس مجلس الوزراء - على دعمه ومتابعته المستمرة أثناء تنفيذ التعداد وتجهيز وإخراج نتائجه، ولا يفوتني أن أقدم الشكر لكافة الأخوة العاملين في التعداد وأخص بالذكر من شارك في إعداد وتجهيز وإخراج مادة هذا التقرير.

ختاماً أتمنى أن يضاف هذا الإنجاز للكادر الإحصائي اليمني بما يمكنه من إنجاز المزيد من الأعمال الإحصائية المتميزة لتوفير قاعدة عريضة من البيانات الإحصائية التي ستلبي متطلبات التنمية في كافة المجالات .

والله ولي التوفيق !!!

عبد الكريم إسماعيل الأرحبي

نائب رئيس الوزراء للشئون الاقتصادية

وزير التخطيط والتعاون الدولي

رئيس اللجنة العليا للتعداد

مقدمة

تعتبر التعدادات من المشاريع الوطنية الهامة والأنشطة الإحصائية الرئيسية التي ينفذها الجهاز المركزي للإحصاء كل عشر سنوات على مستوى الجمهورية منذ بداية السبعينات من القرن الماضي لتوفير قاعدة بيانات حديثة حول حجم السكان وخصائصهم المختلفة .

ومنذ مطلع عام 2003م حظي مشروع التعداد العام للسكان والمساكن والمنشآت 2004 باهتمام القيادة السياسية ممثلة بفخامة الأخ/ علي عبد الله صالح - رئيس الجمهورية - حفظه الله وكذلك الحكومة برئاسة دولة الأستاذ/ عبد القادر باجمال . رئيس مجلس الوزراء .

وبعد أن تكملت كافة الأعمال والأنشطة التحضيرية والميدانية للتعداد بالنجاح وفقاً للخطة والبرامج الزمنية المرسومة و الانتهاء من استخراج النتائج الأولية للتعداد التي تم إعلانها من قبل دولة الأستاذ/ عبد القادر باجمال . رئيس مجلس الوزراء . وبرعاية فخامة الأخ/ علي عبد الله صالح - رئيس الجمهورية حفظه الله - في شهر مارس 2005 تواصلت الجهود باتجاه استكمال أعمال التجهيز المكتبي والآلي واستخراج النتائج النهائية التفصيلية للتعداد ، وقد تمكن الجهاز واللجان العاملة في التعداد من إنجاز أعمال التعداد شاملاً الإطار والنتائج على مستوى أدنى تجمع في الجمهورية خلال فترة قياسية بكل المعايير الفنية المتعارف عليها دولياً .

لقد اتبع الجهاز سياسة جديدة في عملية النشر والترويج لكافة بيانات التعداد (حصر المنشآت ، حصر المباني ، جداول مخرجات السكان والمساكن) ، حيث قام بنشر نتائج حصر المباني والمنشآت على الموقع الإلكتروني للجهاز منذ إبريل 2006 بعد أن تمت الموافقة عليها في مجلس الوزراء في مارس 2006 ، وقد تم عرض النتائج النهائية والإطار النهائي على مجلس الوزراء بتاريخ 2006/4/22 ، وتمت الموافقة عليه بتاريخ 2006/12/13 ، وقام الجهاز بإنزالها على الموقع الإلكتروني بتاريخ 2007/1/6 وتوزيعها على أقرص ممغنطة (CD) على كافة الجهات .

وبرغم إيجابيات هذه السياسة الجديدة التي اتبعت في النشر إلا أنها قد وضعت الجهاز أمام انتقادات عديدة متمثلة في تأخير عملية النشر الورقي لهذه النتائج ، غير أن الجهاز في الواقع قد هدف من هذا الترتيب للنشر إلى تحقيق ما يلي:

1. حث كافة المستخدمين على الاطلاع المستمر على موقع الجهاز والحصول على البيانات من خلاله الأمر الذي سيولد منافع أخرى متمثلة في توليد الرغبة للتعلم لدى الكثير من المستخدمين في التعامل مع هذه الآلية كما أن هذا الأسلوب يتوافق مع النظام العام لنشر البيانات الصادر عن صندوق النقد الدولي عام 2001 .

2. تلقي أي ملاحظات من المستخدمين حول أية أخطاء مطبعية أو منهجية قد تحدث قبل البدء في إجراء النشر الورقي لأنها نهاية المطاف.
3. تخفيض تكاليف الطباعة الورقية حيث يتوقع أن تنخفض التكاليف إلى النصف تقريباً.
4. والأهم من ذلك هو الدفع بالعملة في الجهاز لتقبل النشر الآلي لكافة مخرجات الجهاز حيث إن عدم وجود موقع إلكتروني للجهاز قد جعل مخرجاته خدمة نادرة.
5. إن إيجاد موقع إلكتروني للجهاز قد جعله يتلقى العديد من ردود الأفعال الإيجابية والسلبية عن كافة مخرجاته ، وبالتالي أصبح لدى الجهاز آلية خارجية للرقابة والتقييم على مخرجات الجهاز والفنيين القائمين عليها.

لقد احتوى التقرير على تفاصيل حول منهجية عمل التعداد العام للسكان والمساكن والمنشآت 2004 والبيانات والمؤشرات الإحصائية الهامة في مجال الخصائص الديموغرافية للسكان.

وفي الختام وتويجاً لكافة الجهود التي بذلت لإنجاح أعمال التعداد فإنني أتوجه بالشكر للأستاذ/ عبد الكريم الأرحبي – نائب رئيس الوزراء للشؤون الاقتصادية – وزير التخطيط والتعاون الدولي ، رئيس اللجنة العليا للتعداد – واللجان التعدادية (العليا ، الفنية ، مكتب التعداد) وكذلك جميع العاملين الذين شاركوا خلال تنفيذ مختلف مراحل التعداد الذين وصل عددهم إلى (أكثر من ثلاثين ألف) مشاركون من الكوادر الفنية في بلادنا على الجهود التي بذلوها لإنجاح أعمال التعداد.

نأمل أن تكون البيانات والمؤشرات إلهاماً وعاوناً للمسؤولين في رسم خططهم المستقبلية وللباحثين مناراً في استشراف المستقبل .

والله ولي التوفيق،،،،،

د/ أمين محمد محي الدين
رئيس الجهاز المركزي للإحصاء
نائب رئيس اللجنة العليا للتعداد
مدير التعداد

الفصل الأول

منهجية عمل التعداد العام للسكان والمساكن والمنشآت 2004م

الفصل الأول: - منهجية عمل التعداد العام للسكان والمساكن والمنشآت 2004

اعتمدت إدارة التعداد على العديد من الأساليب التي تكفل الحصول على نتائج دقيقة من خلال ارتفاع نسبة الشمول وتدني أخطاء المحتوى وهذه الأساليب والطرق كانت نتاج جهود كبيرة بذلت أثناء مرحلة التخطيط والتنفيذ للعمل الميداني ومراحل العمل المكتبية والآلية، وفيما يلي عرضاً مختصراً لأهم المنهجيات التي استخدمت خلال مراحل التعداد المختلفة حتى استخراج النتائج النهائية للتعداد العام للسكان والمساكن والمنشآت 2004.

بعد القيام بإجراء دراسة تحليلية لآليات العمل المعتمدة في التعدادات اليمينية السابقة والإطلاع على خبرة وتجارب دول الاسكوا في مجال التعدادات، وبعد التشاور مع عدد من الخبراء العرب والأجانب في الرؤية الأولية لمنهجية تنفيذ تعداد 2004 اعتمدت قيادة التعداد منهجية العمل الآتية:

1. مراجعة الإطار التشريعي للتعداد وتصحيح الاختلالات التي كانت كامنة فيه.
2. إعداد البرنامج الزمني العام لتنفيذ التعداد بمراحله المختلفة بصورة إجمالية ثم عكسه على مستوى أداء اللجان.
3. مراجعة الميزانية التي اعتمدت في مرحلة سابقة وعمل بديل يؤدي إلى إنجاز العمل بصورة صحيحة.
4. تنفيذ ورشة عمل دعي إليها كافة المستفيدين من بيانات التعداد لتقديم آرائهم ومتطلباتهم ليتم استيعابها في وثائق التعداد.
5. تنفيذ ورشة عمل إقليمية حول إدارة التعدادات حضرته (10) دول عربية مع كل من الاسكوا وشعبة الإحصاء في الأمم المتحدة ومندوب عن مكتب الإحصاء الكندي ، وفي هذه الورشة تم تقييم تجارب كل الدول المشاركة من حيث التخطيط والتنفيذ كما تم تحديث دليل الأمم المتحدة لإدارة التعدادات في هذه الورشة وعلى ضوء نتائج وتوصيات هذه الورشة تم إعادة جدولة البرنامج الزمني في ضوء هذه التجارب.
- إن هذه الورش كان هدفها إثراء عقول الفنيين ليتمكنوا من صياغة برنامج محكم و صياغة وثائق فنية وأدلة عمل ميدانية واستمارات ترقى إلى المستوى المطلوب.
6. عمل وثيقة خاصة بالمتطلبات المادية من المانحين تم صياغتها من قبل كلاً من الجهاز المركزي للإحصاء وصندوق الأمم المتحدة للسكان وبدأ الترويج لهذه الوثيقة من خلال الاجتماعات التي ترأسها الأخ/ نائب رئيس الوزراء - وزير التخطيط والتعاون الدولي - رئيس اللجنة العليا للتعداد والاجتماعات التالية لها.

7. العمل على توفير المتطلبات الأساسية لإنجاح التعداد بما يمكن الجهاز من أداء دوره في خدمة المجتمع والمتمثلة في توفير البنية التحتية المتمثلة في بناء شبكة جديدة على أحدث مستوى وتوفير سرفرات وطابعات وآلات تصوير وأجهزة كمبيوتر وطاولات كان الجهاز يفتقر إليها تماماً، كما أنه تم بناء هنجر وتأثيثه لأغراض أعمال التجهيز المكتبي.
8. توفير المكون الثاني للعمل والمتمثل في توفير البرامج التي تقوم بمعالجة البيانات التي تأتي من الميدان (برامج ال-ORACLE، وال- GIS) وهي برامج أحدثت نقلة نوعية في أساليب معالجة البيانات وتقديمها إلى كافة المستخدمين بصورة سهلة وسلسة كما أنها عملت على ترشيد برامج الإنفاق الحكومي حيث أن هذه البرامج ربطت بين البيان والمكان بصورة آلية.
9. تصميم برامج جزئية من قبل المشتغلين الجدد الذين تم التعاقد معهم والتي وفرت مبالغ تصل إلى أكثر من خمسين مليون ريال في بعض المراحل.
10. استخدام وسائل حديثة أخرى ذات طابع فني.
11. تنفيذ تجربة تمهيدية على مستوى كافة محافظات الجمهورية وذلك لاختبار الوثائق وآلية الأعمال الميدانية المختلفة والوسائل المستخدمة لتنفيذ ذلك باعتبار التجربة تعداداً مصغراً يعتمد عليه في تخطيط المراحل القادمة ووفقاً للمعايير العلمية المعمول بها دولياً، بينما في التعدادات السابقة كانت تجرى على نطاق محدود من حيث الأهداف والنطاق الجغرافي للتنفيذ.
12. إتباع أسلوب جديد في اختيار المشتغلين من خلال العمل على توسيع مشاركة الكادر الجامعي في أعمال التعداد ففاءة المشتغل يعتبر ركيزة هامة من شأنها رفع مستوى دقة البيانات، وذلك تنفيذاً لتوجيهات فخامة الأخ / علي عبد الله صالح - رئيس الجمهورية حفظه الله - بشأن استيعاب خريجي الجامعات طالبي التوظيف في سجلات وزارة الخدمة المدنية، وبالتالي معالجة سلبيات التعدادات السابقة والتي تم فيها اختيار المشتغلين بشكل عشوائي مما أثار سلباً على استيفاء البيانات في الميدان من حيث الشمول والمحتوى، وقد انبثق عن تلك الآلية تشكيل لجنة من كل من وزارة الخدمة المدنية والتأمينات، ووزارة التخطيط والتعاون الدولي، والجهاز المركزي للإحصاء على مستوى الديوان وكافة محافظات الجمهورية علماً بأن هذه اللجنة لم تكن موضوعة في الحسبان عند بدء العمل في مطلع عام 2003م.
13. إتباع أسلوب جديد لتنفيذ التعداد حيث تم الفصل الزمني بين مراحل التعداد المختلفة وفقاً لأسس علمية متبعة في العديد من الدول.
14. الأخذ ولأول مرة في التعدادات اليمينية بأسلوب التحديث المرحلي المتتالي للإطار الإداري والتعدادي حيث أن الإطار الإداري والتعدادي يعتبر المرتكز الرئيسي لتنفيذ التعداد كونه يحتوي على كافة

التجمعات السكانية (الحضرية والريفية) المستهدفة في التعداد ابتداءً من أصغر وحدة إدارية (المحلات/ القرى ..الخ) في الريف أو (الحارات/ الأحياء ..الخ) في الحضر وانتهاءً بأعلى المستويات الإدارية في الجمهورية (عزل / مديريات/ محافظات) هذا من جهة بالإضافة إلى أنه يتضمن التقسيمات التعدادية بمختلف مستوياتها (قطاعات / أقسام / مناطق عد) باعتبار هذه التقسيمات تمثل نطاقات العمل لكافة المشتغلين في التعداد من فئات إشرافية وتنفيذية وعليه فإنه بقدر ما يتحقق لهذا الإطار القدر المطلوب من الشمول في مكوناته للتقسيمات الإدارية والتعدادية بقدر ما يتحقق الشمول المطلوب في نتائج التعداد.

وانطلاقاً من أهمية الإطار فقد تم العمل على تحديثه بشكل متتالي ابتداءً من عملية التحزيم ثم عملية الترقيم والحصر وانتهاءً بعملية عد السكان والمسكن حيث أنه وبعد الانتهاء من كل مرحلة من هذه المراحل يتم تصحيح الإطار آلياً، وهذا منهج يتم استخدامه لأول مرة بينما في التعدادات السابقة كان يتم تحديثه مرة واحدة وذلك أثناء تنفيذ مرحلة الترقيم والحصر التي لا تفصلها فترة زمنية كافية عن مرحلة العد.

15. استخدام الخرائط التعدادية الحديثة بنظام (GIS) والصور الجوية الحديثة على نطاق واسع للتجمعات الحضرية (المدن) وهذا الأسلوب يتم استخدامه لأول مرة في تاريخ التعدادات اليمنية كون الخرائط التعدادية الحديثة بما تحتويه من تحديد واضح لحدود التقسيمات التعدادية وبما تتضمنه من مكونات إدارية تلعب دوراً إيجابياً في رفع مستوى الشمول لأي تعداد سكاني .

16. العمل على رفع مستوى كفاءة التصاميم الفنية للوثائق التعدادية (استمارات / مفاهيم وتعاريف/ التعليمات والقواعد الفنية الموضوعية لاستيفاء البيانات) بما يحقق السهولة والوضوح والدقة كون هذه الأمور تعد من المقومات الأساسية التي من شأنها الإسهام في رفع كفاءة نتائج التعداد .

17. الأخذ بمبدأ وحدة التدريب وعلى وجه الخصوص لفئات العدادين وهي الشريحة الواسعة من المشتغلين في التعداد والمناطق بها عملية جمع بيانات التعداد وتم تحقيق ذلك من خلال الأخذ بأسلوب تخصيص كادر مدربين تم تدريبهم مركزياً ليتوزعوا على المحافظات للمشاركة في تدريب فئات المشتغلين . بالإضافة إلى استخدام الأدوات والوسائل التدريبية المتنوعة والحديثة عند تنفيذ الدورات التدريبية لمختلف فئات المشتغلين في التعداد.

ونتيجة لما سبق تم التوصل إلى :-

1. استخراج إطار شامل ودقيق للتعداد يخدم العمل الإحصائي.
2. ضمان شمول العد لكافة مناطق الجمهورية.
3. جودة عالية في محتوى سجلات العمل الميداني في كافة المراحل.
4. مخرجات ذات دقة عالية.

الفصل الثاني

المفاهيم الأساسية المستخدمة في التعداد

الفصل الثاني : المفاهيم الأساسية المستخدمة في التعداد

مقدمة :

تقتضي الضرورة وضع تعريف لكل مفهوم أو لفظ فني أو غير فني يتم استخدامه في التعداد لأسباب عديدة منها:

1. احتياج كل المشتغلين في التعداد إلى معرفة مدلول الألفاظ الواردة في استمارات التعداد حتى يتمكنوا من جمع المعلومات وفقاً للتعليمات والمفاهيم والتعاريف المحددة ، فالمشتغلون في التعداد يحتاجون إلى معرفة مدلولات الكثير من الألفاظ ليتمكنوا من الحصول على البيانات الصحيحة.
2. توحيد المفاهيم والمصطلحات لجميع المشتغلين عند جمع البيانات يؤدي إلى توحيد نتائج التعداد حيث يحتاج تنفيذ التعداد إلى عدد كبير من العاملين ، فإهمال أي تعريف من قبلهم أو ترك الأمر لاجتهادهم وتقديرهم لا يُمكن من معرفة الأسس التي جُمعت بموجبها البيانات من الميدان وبالتالي تصبح النتائج لا معنى لها نتيجة لجمع بيانات غير متجانسة وغير موحدة.
3. توجيه السؤال بشكل واضح ومحدد للمدلي بالبيان يؤدي إلى الحصول على إجابة صحيحة وواضحة ، فإذا لم يكن السؤال الموجه إلى المدلي بالبيانات واضحاً ومحدداً فإن الإجابة لا يمكن أن تكون دقيقة أو سليمة ولا يمكن تحديد السؤال ما لم يكن التعريف محدداً.
4. معرفة الأسس التي جُمعت بموجبها البيانات تمكّن المستخدمين من التحليل السليم لنتائج التعداد واتخاذ القرار على ضوءها حيث أن اختلاف التعاريف لحالة واحدة لا تساعد على الاستفادة من البيانات التي جُمعت حول تلك الحالة نتيجة لاختلاف التعريف وقد تصبح البيانات عديمة الجدوى.
5. إمكانية مقارنة نتائج التعداد مع نتائج تعدادات أو مسوح سابقة في حدود التعاريف الموضوعية ، إذ أن دراسة التغيرات التي حدثت على بعض الظواهر التي أسفرت عنها نتائج أي بحث إحصائي تتطلب إجراء مقارنات بين سلسلة من البحوث السابقة له ، وعلى ذلك فإنه من الأفضل أن يؤخذ بالتعاريف التي سبق استخدامها في التعدادات السابقة وفي حالة إجراء أي تعديل عليها يجب أن تصاغ بما يمكن من إجراء المقارنات مع التعداد السابق.

1- تعريف التعداد

يعرف التعداد بأنه مجموعة من الإجراءات التشريعية، والإدارية، والفنية، والميدانية، والتجهيزات المكتبية والآلية اللازمة لعد السكان المتواجدين داخل الجمهورية اليمنية في ليلة الإسناد الزمني والمحددة بليلة (16-17/12/2004) وكذلك استخراج النتائج النهائية للتعداد ونشرها للمستخدمين.

2. أهمية التعداد:-

تسعى الجمهورية اليمنية مع بداية القرن الواحد والعشرين إلى تحديث قاعدة البيانات الإحصائية من خلال تنفيذ التعداد العام للسكان والمساكن والمنشآت 2004، وفي ظل هذا التوجه فإن توفير البيانات التفصيلية الدقيقة بمختلف مجالاتها ومستوياتها ومحتوياتها على مستوى كافة التقسيمات الإدارية للجمهورية يعتبر من الأساسيات في عمليات التخطيط كونها تساعد في متابعة وتقييم الأنشطة المناطة بالقطاعات الاقتصادية المختلفة للدولة فضلاً عن أهمية تلك البيانات عند توزيع الخدمات المتاحة بين مختلف المناطق الإدارية.

3. أهداف التعداد:-

يهدف التعداد العام للسكان والمساكن والمنشآت لعام 2004 إلى توفير بيانات دقيقة وشاملة عن حجم السكان والمساكن والمنشآت وعن الظواهر والخصائص المرتبطة بها لتأسيس قاعدة معلومات شاملة عن البلاد وذلك من خلال :-

- أ. معرفة حجم السكان ، ومعدل النمو واتجاهاته ، ومعدلات الزيادة الطبيعية، والتوزيع الكلي والنوعي والعمري والجغرافي لسكان الجمهورية، وكذا الخصائص الاقتصادية والاجتماعية والديمغرافية للأفراد في مختلف التقسيمات الإدارية الممكنة (المحافظات - المديريات) في الحضر والريف.
- ب. التعرف على حجم حركة السكان والقوى العاملة بين المحافظات وقياس معدلات الهجرة الداخلية وخصائصها وأهم مؤشرات الهجرة الخارجية.
- ج. توفير قواعد بيانات عن الفئات الاجتماعية الخاصة التي تساعد في إجراء دراسات متعمقة حول هذه الفئات لوضع استراتيجيات وسياسات لتحسين أوضاعها المعيشية والصحية والتعليمية.
- د. تحديث الإطار العام (مباني ومساكن وأسر) وإطار المنشآت والأطر الإحصائية النوعية التي ستستخدم عند إجراء البحوث والمسوحات الإحصائية المتخصصة بالعينة لتوفير البيانات الأساسية اللازمة لتطوير العمل الإحصائي، وتحديث المؤشرات.
- هـ. توفير قواعد بيانات عن المباني والمساكن والمنشآت لوضع استراتيجيات وسياسات التنمية الحضرية والريفية وتخطيط المدن وتوزيع الخدمات.
- و. توفير المؤشرات الاقتصادية والاجتماعية والديموغرافية والبيئية والمؤشرات اللازمة لمتطلبات خطة التنمية الاقتصادية والاجتماعية 2006 - 2010م.
- ز. تحديث قواعد البيانات والمؤشرات الإحصائية التي تمكن الجهات المختصة من تنفيذ إستراتيجية التخفيف من الفقر وتحقيق أهداف التنمية الألفية.

ح. توفير قواعد البيانات الإحصائية الحديثة التي تساعد على تحديث الإستراتيجية الوطنية للسكان وخطه عملها وتطوير البرامج والسياسات السكانية وقياس ما حققته الإستراتيجية خلال الفترة ما بين تعداد 1994 وتعداد 2004.

ط. توفير قواعد البيانات الإحصائية الأساسية التي ستساعد الجهات المختصة في إجراءات تعزيز السجل المدني وتعميم الرقم الوطني للسكان.

4. ليلة الإسناد الزمني للتعداد

ليلة الإسناد هي الليلة التي تسند إليها عملية عد جميع الأفراد المتواجدين داخل أراضي الجمهورية اليمنية والتي تحددت بليلة (16-2004/12/17) أي الليلة التي تبدأ مع غروب نهار الخميس الموافق 2004/12/16 وتنتهي مع شروق شمس نهار الجمعة الموافق 2004/12/17، وبالرغم من أن عملية العد تستغرق عشرة أيام بعد هذه الليلة إلا أن من يتم عددهم هم الذين كانوا متواجدين داخل أراضي الجمهورية في تلك الليلة.

5. مكان وشمول عملية العد وليلة الإسناد الزمني للتعداد:-

شملت عملية عد السكان جميع الأسر وأفرادها (يمنيين أو غير يمنيين) المتواجدين داخل الجمهورية اليمنية في منتصف ليلة الإسناد للتعداد التي تحددت بليلة (16-2004/12/17)، كما شملت عملية العد أيضاً الأفراد اليمنيين المتواجدين منتصف ليلة الإسناد الزمني للتعداد خارج الجمهورية اليمنية بصورة مؤقتة (أقل من ستة أشهر).

6. أسلوب ووحدة العد :

تم تنفيذ التعداد العام للسكان والمساكن والمنشآت 2004 في الجمهورية اليمنية وفقاً لأسلوب العد الفعلي (Defacto) وبموجب هذا الأسلوب فإن كل فرد تم تسجيله في المكان الذي أمضى فيه منتصف ليلة الإسناد الزمني للتعداد مع الأخذ بعين الاعتبار أنه تم عد الأفراد المتغيبين عن أسرهم منتصف ليلة الإسناد الزمني للتعداد ضمن أسرهم حتى لو كانوا متغيبين عنها.

ويعتبر المسكن (حسب التعريف التعدادي) الوحدة الأولية للعد حيث يعتبر إطاراً للوصول الى وحدة العد الأساسية وهي الأسرة التي سيتم عد كل فرد فيها.

إن الغرض من إتباع منهج العد الفعلي هو :-

أ. ضمان الاتساق بين المعمول به في أغلب الدول وبين ما كان متبع في التعدادات السابقة لعد السكان في الجمهورية اليمنية، وفي ظل هذا المنهج تم عد كافة السكان المتواجدين داخل أراضي الجمهورية في ليلة الخميس الموافق 16-2004/12/17 بغض النظر عن مكان إقامتهم المعتادة، وتعتبر هذه الليلة هي الليلة

التي تفصل بين من تم عددهم داخل الجمهورية أو خارجها وبين من تم عددهم بين أسرهم وخارج أسرهم ابتداءً من اليوم التالي لليلة الإسناد وذلك لضمان عدم حدوث سقوط أو تكرار لأي فرد أو أسرة في عملية العد.

ب. العمل على إحداث توافق بين هذا المنهج وبين ما يوصي به دليل إدارة التعدادات الصادر عن شعبة الإحصاء في الأمم المتحدة الصادر في عام 2002 م والذي تم تحديثه في ورشة العمل الإقليمية حول إدارة التعدادات المنعقدة بصنعاء خلال الفترة 12- 23/يوليو/2003م وقد ورد في هذا الدليل ما يؤكد المنهج المستخدم لتنفيذ تعداد 2004 حيث ورد في صفحة 42 من الدليل الآتي :- ((يوصى بقوة باستبعاد سكان بلد ما الموجودين في بلد آخر على المدى الطويل من تعريف مجموع السكان، وذلك لأن تضمين هذه الفئة مناقض لتعريف التعداد)).

7. الهيكل الوظيفي في التعداد العام للسكان والمساكن 2004

أ. الهيكل الوظيفي المركزي للتعداد :

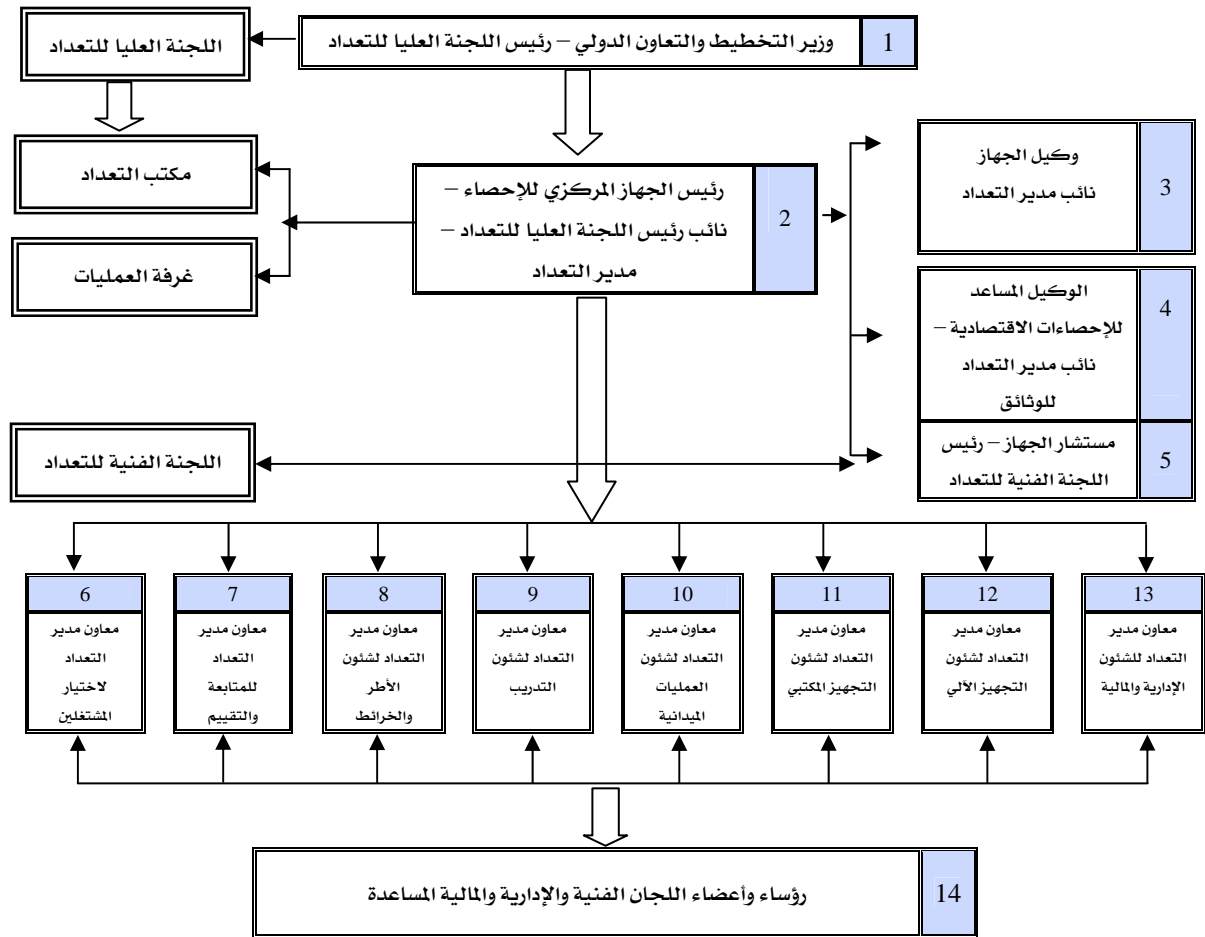

ب. الهيكل الوظيفي الميداني للتعداد :

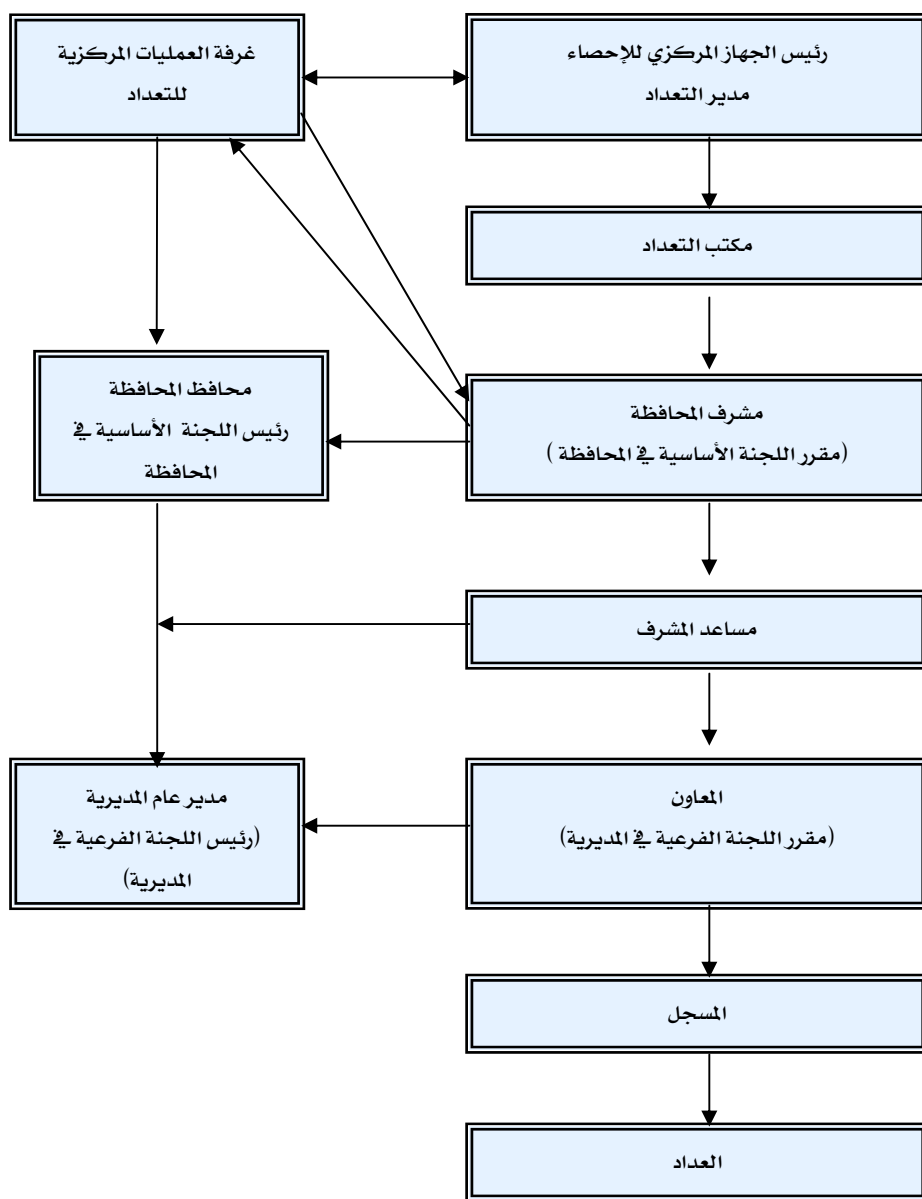

الفصل الثالث
التقسيمات الإدارية والتعدادية

الفصل الثالث: التقسيمات الإدارية والتعدادية

مقدمة:

تشمل التقسيمات الإدارية جميع المكونات الإدارية التي يتكون منها الهيكل الإداري للجمهورية اليمنية وهو يشمل كافة أراضي الجمهورية بحضرها وريفها، فالتقسيمات الإدارية هي المكان التي تجرى عليه عملية العد ، بعد أن يتم تقسيمها إلى مكونات تعدادية متمثلة في القطاعات والأقسام والبلوكات ومناطق العد . حيث يشمل كل مكون تعدادي تقسيمات إدارية مقابلة له .

أولاً : تعاريف التقسيمات الإدارية

1- التقسيمات الإدارية الرئيسية

أ- المحافظة :

هي الوحدة الإدارية ضمن التقسيم الإداري للجمهورية اليمنية، وتنقسم الجمهورية إلى (20) محافظة بالإضافة إلى أمانة العاصمة، وتتكون المحافظة من عدد من المديريات يتفاوت عددها من محافظة إلى أخرى.

ب- المديرية :

هي الوحدة الإدارية ضمن التقسيم الإداري للمحافظة وتتكون المديرية في حالة الريف من مجموعة من القرى والمحلات التي يتفاوت عددها من مديرية إلى أخرى، أما في الحضر فإن المديرية تتكون من مجموعة من الأحياء والحدائق ، ويبلغ عدد المديريات في الجمهورية اليمنية (333) مديرية.

2- التقسيمات الإدارية الفرعية في الحضر :

أ- المدينة :

هي عبارة عن مراكز المحافظات ومراكز المديريات بالإضافة إلى كل تجمع سكاني حضري يبلغ عدد سكانها (5000) نسمة أو أكثر.

وفيما يلي جدولاً يوضح المكونات الإدارية الحضرية لعواصم المحافظات في الجمهورية :

المحافظة	عاصمة المحافظة	مكوناتها
إب	إب	الظهار، المشنة
أبين	زنجبار	زنجبار
أمانة العاصمة	الأمانة	كافة مكونات المحافظة باستثناء مديرية بني الحارث
البيضاء	مدينة البيضاء	مدينة البيضاء
تعز	مدينة تعز	المظفر، القاهرة، صالة
الجوف	مدينة الحزم	الحزم
حجة	مدينة حجة	مدينة حجة

المحافظة	عاصمة المحافظة	مكوناتها
الحديدة	مدينة الحديدة	الحوك، الحالي، الميناء
حضر موت	المكلا	المكلا
	سيئون	سيئون
ذمار	مدينة ذمار	مدينة ذمار
شبو	عتق	عتق
صعدة	صعدة	صعدة
عدن	عدن	دار سعد، الشيخ عثمان، المنصورة، البريقه، التواهي، المعلا، صيرة (كريتير)، خور مكسر
لحج	الحوطة	الحوطة
مأرب	مأرب	مدينة مأرب
المحويت	مدينة المحويت	مدينة المحويت
المهرة	الفيظة	الفيظة
عمران	عمران	عمران
الضالع	الضالع	الضالع
ريمة	الجبين (الزيلة)	الجبين

بـ العي :

هو عبارة عن مجموعة من الحارات المتعارف عليها والتي تتكون من مجموعة من المباني والمسكن وهذه الأحياء تفصلها عن بعضها البعض مجموعة من الشوارع والمعالم التي تمنع تداخل الأحياء عن بعضها البعض.

جـ العارة :

هي عبارة عن مجموعة من المباني والمسكن التي تم إحاطتها بمجموعة من الشوارع التي تفصلها عن الحارة الأخرى المجاورة، ولا يوجد حجم محدد لهذه الحارات وإنما يتوقف حجمها على إمكانية الفصل بينها وبين الحارة المجاورة.

3- التقسيمات الإدارية الفرعية (ريف)

أ. القرية :

هي تجمع سكاني ثابت له مسمى متعارف عليه شريطة ألا تكون مدينة أو تجمع بدو رحل (تجمع بدوي) بوقد تكون القرية تجمع واحد فقط يحتوي على مجموعة من المباني والمسكن أو قد تكون مكونة من مجموعة من

المحلات التابعة لها التي تشكل مجموعة من المباني والمسكن والأراضي التابعة لها. وللقرية اسم وحدود معينة تتضمن أراضيها الزراعية ومراعيها.

ب. المحلة :

وهي تجمع سكاني مستقر تتبع قرية أو مدينة قريبة منها شريطة أن تقع ضمن امتداد ممتلكات أهالي هذه القرية أو المدينة ولا يفصلها عنها حدود إدارية أو ممتلكات أهالي قرية أو مدينة أخرى.

ثانياً : تعاريف التقسيمات التعدادية

1. القطاع:

هو تقسيم تعدادي لمنطقة عمل معاون وقد يتضمن القطاع في الريف مديرية بأكملها أو جزءاً من مديرية، أما في الحضر فقد يتضمن مدينة مع ريفها أو جزء من مدينة، كما قد يجمع بين الحضر والريف ويشمل القطاع عدداً من الأقسام التي لها حدوداً واضحة تفصلها عن بعضها البعض (9 أقسام بالمتوسط).

2. القسم :

هو تقسيم تعدادي لمنطقة عمل المسجل والقسم جزء من قطاع، وقد يكون القسم في الريف عزلة بأكملها أو أكثر أو جزء من عزلة، وفي الحضر قد يمثل القسم حارة أو أكثر أو جزء منها أو مجموعة من الحارات، ويتكون القسم من (4- 5 مناطق عد بالمتوسط).

3. منطقة العد:

هو تقسيم تعدادي لنطاق عمل عداد واحد، وتتفاوت عدد الأسر في منطقة العد وتزيد أو تقل حالات خاصة وفقاً للطبيعة الجغرافية لمنطقة العد، وقد تكون (منطقة العد) تجمعاً سكنياً (بلوك) أو مجموعة من البلوكات في الحضر.

وفي الريف تشمل منطقة العد إحدى الحالات التالية :

- جزء من قرية كبيرة (يتم تحديد معالمها من خلال بيان أرقام المباني المعمارية الواقعة في نطاق هذا الجزء من القرية).
- قرية بأكملها مع أو بدون محلات.
- عدة قرى مع أو بدون محلات.

ولا يجوز أن تجمع منطقة العد الواحدة بين أماكن حضرية وأماكن ريفية في نفس الوقت. كما لا يجوز أن تكون مكوناتها واقعة في عزلتين، كما يشترط فيها تقارب مكوناتها وتجاور التسميات فيها بحيث

لا تقع بينهما مسميات أخرى تابعة لمنطقة عد أخرى ، كما يراعى فيها سهولة الانتقال فيما بين المسميات إن أمكن.

4. التجمع السكني (البلوك):

هو تقسيم تعدادي لمجموعة من المباني المتلاصقة أو المتناثرة أو المتجاورة ويتكون البلوك من (15- 20) مبنى بالمتوسط في المناطق التي مبانيها متناثرة ، وبما يوازي (45- 60) أسرة في المتوسط في المناطق التي تتألف من كتلة واحدة من المباني ، أي المناطق التي مبانيها متراسة بحيث لا يتجاوز عدد الأسر في البلوك أكثر من حجم منطقة عد، على أن يفصل بين كل بلوك وآخر شوارع أو ممرات. أما في الريف فإن كل تجمع سكاني يعتبر بلوك قائماً بذاته سواء كان هذا التجمع محلة أو قرية.

5. الكتلة:

هي مجموعة من المباني المتجاورة أو المتلاصقة التي لا يفصلها عن بعضها ممر أو شارع أو أية معالم طبيعية أخرى.

ثالثاً: التغيرات في مكونات التقسيم الإداري بين تعدادي (1994 = 2004)

قبل عرض البيانات والمؤشرات المستخلصة من النتائج النهائية للتعداد العام للسكان والمساكن 2004 لابد من إيضاح التغيرات التي حدثت في مكونات التقسيم الإداري خلال فترة ما بين تعدادي 1994 و 2004 حيث تم تحويل بعض المراكز إلى مديريات وتقسيم بعض المديريات إلى مديريتين أو أكثر واستحداث محافظات ومديريات جديدة وكذلك تحويل بعض المديريات والعزل إلى محافظات أخرى.

وبهدف توحيد أساس المقارنة بين نتائج تعداد 1994 ونتائج تعداد 2004 فإن ذلك يتطلب إعادة توزيع بيانات تعداد 1994 وفقاً للتقسيمات الإدارية القائمة حالياً.

وفيما يلي عرض للتغيرات التي طرأت على مكونات التقسيم الإداري خلال فترة ما بين وذلك على النحو التالي :

1. محافظات لم يتم الإضافة إليها أو التحويل منها أي مكونات إدارية مع استحداث مديريات جديدة

وتشمل ست محافظات هي:-

الحديدة - ذمار - صعدة - مأرب - المحويت - المهرة

ملاحظات	إجمالي المديرية في تعداد 2004	المحافظة	
1. إحدى وعشرون مديرية كانت ضمن مكونات التقسيم الإداري للمحافظة في تعداد 1994. 2. استحداث خمس إداريات كانت ضمن مكونات التقسيم الإداري للمحافظة في تعداد 1994 وهي (التحيتا، الجراحي، الحالي، الحوك، الميناء).	26	الحديدة	1
1. تسع إداريات كانت ضمن مكونات التقسيم الإداري للمحافظة في تعداد 1994. 2. استحداث ثلاث إداريات كانت ضمن مكونات التقسيم الإداري للمحافظة في تعداد 1994 وهي (المنار، مدينة ذمار، ميفعة عنس).	12	ذمار	2
1. أربع عشرة مديرية كانت ضمن مكونات التقسيم الإداري للمحافظة في تعداد 1994. 2. استحداث مديرية واحدة كانت ضمن مكونات التقسيم الإداري للمحافظة في تعداد 1994 وهي (صعدة).	15	صعدة	3
1. اثنا عشرة مديرية كانت ضمن مكونات التقسيم الإداري للمحافظة في تعداد 1994. 2. استحداث مديرتين كانتا ضمن مكونات التقسيم الإداري للمحافظة في تعداد 1994 وهما (جبل مراد، مدينة مأرب).	14	مأرب	4
1. ثمان إداريات كانت ضمن مكونات التقسيم الإداري للمحافظة في تعداد 1994. 2. استحداث مديرية واحدة كانت ضمن مكونات التقسيم الإداري للمحافظة في تعداد 1994 وهي (مدينة المحويت).	9	المحويت	5
1. أربع إداريات كانت ضمن مكونات التقسيم الإداري للمحافظة في تعداد 1994. 2. استحداث خمس إداريات كانت ضمن مكونات التقسيم الإداري للمحافظة في تعداد 1994 وهي (المسيلة، حات، حصوين، شحن، منعر).	9	المهرة	6

2. محافظات مستحدثة بعد تعداد 1994

وتشمل ثلاث محافظات هي:-

عمران - الضالع - ريمة

تم استحداث هذه المحافظات بعد تعداد 1994 وقد تشكلت مكوناتها الإدارية من مديريات كانت

تتبع محافظات أخرى، وفيما يلي توضيح لذلك :-

ملاحظات	إجمالي المديريات في تعداد 2004	المحافظة
1. خمس عشرة مديرية من مديريات المحافظة كانت ضمن مكونات التقسيم الإداري لمحافظة صنعاء في تعداد 1994 وهي (السود، السود، العشة، ثلاء، جبل عيال يزيد، حرف سفیان، حوث، خارف، خمر، ريده، ذيبين، عمران، عيال سريح، قفلة عندر، مسور). 2. أربع مديريات كانت ضمن مكونات التقسيم الإداري لمحافظة حجة في تعداد 1994 وهي (المدان، شهارة، صوير، ظليمة حبور). 3. استحداث مديرية واحدة كانت ضمن مكونات التقسيم الإداري لمحافظة صنعاء وهي (بني صريم).	20	عمران
1. خمس مديريات كانت ضمن مكونات التقسيم الإداري لمديرية (الضالع) التابعة لمحافظة لحج في تعداد 1994 وهي (الضالع، الشعب، الحصين، جحاف، الأزارق). 2. مديريتان كانتا ضمن مكونات التقسيم الإداري لمحافظة إب في تعداد 1994 وهما (قعطبة، دمت). 3. مديرية واحدة كانت ضمن مكونات التقسيم الإداري لمحافظة البيضاء في تعداد 1994 وهي (جبن). 4. مديرية كانت ضمن مكونات التقسيم الإداري لمحافظة تعز في تعداد 1994 وهي (الحشاء).	9	الضالع
1. خمس مديريات كانت ضمن مكونات التقسيم الإداري لمحافظة صنعاء في تعداد 1994 وهي (بلاد الطعام، الجبين، كسمة، السلفية، الجعفرية). 2. استحداث مديرية واحدة كانت ضمن مكونات التقسيم الإداري لمحافظة صنعاء في تعداد 1994 وهي (مزهر).	6	ريمة

3. محافظات أضيفت إليها مديريات من محافظات أخرى وتم تحويل مديريات منها إلى محافظات أخرى :

وتشمل محافظتين هما :- البيضاء - لحج

وفيما يلي توضيح لذلك :-

المحافظة	إجمالي المديريات في تعداد 2004	ملاحظات	المديريات التي حوت من المحافظة إلى محافظات أخرى
1 البيضاء	20	<p>1. عشر مديريات كانت ضمن مكونات التقسيم الإداري للمحافظة في تعداد 1994.</p> <p>2. إضافة مديرية إلى المحافظة كانت ضمن مكونات التقسيم الإداري لمحافظة أبين في تعداد 1994 وهي (مكيراس).</p> <p>3. استحداث تسع مديريات كانت ضمن مكونات التقسيم الإداري للمحافظة في تعداد 1994 وهي (مدينة البيضاء، القرشية، ولد ربيع، العرش، صباح، الرياشية، الشرية، الملاجم، ردمان).</p>	<p>1. تحويل مديرية مرخة العليا إلى محافظة شبوة.</p> <p>2. تحويل مديرية جبن إلى محافظة الضالع.</p>
2 لحج	15	<p>1. أربع مديريات كانت ضمن مكونات التقسيم الإداري للمحافظة في تعداد 1994.</p> <p>2. إضافة مديريتين إلى المحافظة كانتا ضمن مكونات التقسيم الإداري لمحافظة تعز في تعداد 1994 وهما (القبيطة، المقاطرة).</p> <p>3. استحداث تسع مديريات كانت ضمن مكونات التقسيم الإداري للمحافظة كمراكز في تعداد 1994 وهي (الحد، المفلحي، يهر، حبيل جبر، حامين، الملاح، المسيمر، المضاربة والعار، الحوطة).</p>	<p>تم تحويل مديرية الضالع إلى محافظة الضالع وتقسيمها إلى (5) مديريات.</p>

4. محافظات أضيفت إليها مديريات من محافظات أخرى

وتشمل أربع محافظات هي :- أمانة العاصمة - الجوف - حضرموت - شبوة

وفيما يلي توضيح لذلك :-

ملاحظات	إجمالي المديريات في تعداد 2004	المحافظة	
1. إضافة مديرية واحدة كانت ضمن مكونات التقسيم الإداري لمحافظة صنعاء في تعداد 1994 وهي (بني الحارث). 2. استحداث تسع مديريات كانت ضمن مكونات التقسيم الإداري لأمانة العاصمة في تعداد 1994 وهي (أزال، التحرير، الثورة، السبعين، الصافية، الوحدة، شعوب، صنعاء القديمة، معين).	10	أمانة العاصمة	1
1. تسع مديريات كانت ضمن مكونات التقسيم الإداري للمحافظة في تعداد 1994. 2. إضافة ثلاث مديريات كانت ضمن مكونات التقسيم الإداري لمحافظة صنعاء في تعداد 1994 وهي (برط العنان، رجوزة، خراب المراشي).	12	الجوف	2
1. ثمان مديريات كانت ضمن مكونات التقسيم الإداري للمحافظة في تعداد 1994. 2. إضافة مديريتين كانتا ضمن مكونات التقسيم الإداري لمحافظة عدن في تعداد 1994 وهي (حديبو، قلنسية وعبد الكوري) والتي كانتا تشكلان جزيرة سقطرى. 3. استحداث عشرون مديرية كانت ضمن مكونات التقسيم الإداري للمحافظة في تعداد 1994 وهي (رماه، قف العوامر، زمخ ومنوخ، حجر الصيعر، شبام، ساه، تريم، السوم، الريدة وقصيعر، الديس، غيل بن يمين، غيل باوزير، وادي العين، رخية، عمد، الضليعة، يبعث، بروم وميفعة، حريضة، مدينة المكلا).	30	حضرموت	3
1. خمس مديريات كانت ضمن مكونات التقسيم الإداري للمحافظة في تعداد 1994. 2. إضافة مديرية واحدة كانت ضمن مكونات التقسيم الإداري لمحافظة البيضاء في تعداد 1994 وهي (مرخة العليا). 3. استحداث إحدى عشرة مديرية كانت ضمن مكونات التقسيم الإداري للمحافظة في تعداد 1994 وهي (دهر، الطلح، جردان، عسيلان، عين، حطيب، عتق، حبان، الروضة، رضوم، مرخة السفلى).	17	شبوة	4

5. محافظات حولت منها مديريات إلى محافظات أخرى :

وتشمل ست محافظات هي :-

إب- أبين- تعز- حجة- صنعاء- عدن

وفيما يلي توضيح بذلك :

ملاحظات	إجمالي المديريات في تعداد 2004	المحافظة	
1. ثمان عشرة مديرية كانت ضمن مكونات التقسيم الإداري للمحافظة في تعداد 1994. 2. استحداث مديريتين كانتا ضمن مكونات التقسيم الإداري للمحافظة في تعداد 1994 هما (الظهار، المشنة).	20	إب	1
1. أربع مديريات كانت ضمن مكونات التقسيم الإداري للمحافظة في تعداد 1994. 2. استحداث سبع مديريات كانت ضمن مكونات التقسيم الإداري للمحافظة في تعداد 1994 وهي (أحور، المحفد، الوضيع، جيشان، زنجبار، سباح، سران).	11	أبين	2
1. ست عشرة مديرية كانت ضمن مكونات التقسيم الإداري للمحافظة في تعداد 1994. 2. استحداث سبع مديريات كانت ضمن مكونات التقسيم الإداري للمحافظة في تعداد 1994 هي (القاهرة، المظفر، المعافر، باب المنذب، حيفان، سامع، صالة).	23	تعز	3
1. أربع عشرة مديرية كانت ضمن مكونات التقسيم الإداري للمحافظة في تعداد 1994. 2. استحداث سبع عشرة مديرية كانت ضمن مكونات التقسيم الإداري للمحافظة في تعداد 1994 وهي (أفلح اليمن، الشفادرة، الشاهل، المحابشة، المغربية، المفتاح، بني العوام، بني قيس الطور، حجة، شرس، قارة، كحلان عفان، كعيدنه، ميين، مدينة حجة، نجرة، وضرة).	31	حجة	4
1. اثنا عشرة مديرية كانت ضمن مكونات التقسيم الإداري للمحافظة في تعداد 1994. 2. استحداث أربع مديريات كانت ضمن مكونات التقسيم الإداري للمحافظة في تعداد 1994 وهي (الحصن، الطيال، بني ضبيان، جحانة).	16	صنعاء	5
1. مديرية واحدة كانت ضمن مكونات التقسيم الإداري للمحافظة في تعداد 1994. 2. استحداث سبع مديريات كانت ضمن مكونات التقسيم الإداري للمحافظة في تعداد 1994 وهي (البريقة، التواهي، الشيخ عثمان، المعلا، المنصورة، خور مكسر، دار سعد).	8	عدن	6

الفصل الرابع

التعريف الخاصة بالبناء الداخلي لاستمارة التعداد العام

للسكان والمساكن 2004

الفصل الرابع: التعاريف الخاصة بالبناء الداخلي لاستمارة التعداد العام للسكان والمساكن 2004

مقدمة

تم ترتيب المكونات الداخلية للاستمارة بصورة متسعة ولكي تعكس كافة المخرجات المتوقعة منها التي تلبى طلبات كافة المستخدمين ولكي تسهل عملية وضع قواعد الشمول والاتساق ، وهذا الفصل يتضمن تعريف كل مكون من مكونات الاستمارة حتى يتم التقيد بها لأن أي تحريف أو خروج عنها يلحق ضرراً كبيراً بالغرض الذي وضعت من أجله هذه التعاريف الخاصة بالبناء الداخلي لاستمارة التعداد وفيما يلي عرضاً لأهم هذه التعاريف:

أولاً : تعاريف المساكن

1. المسكن (الوحدة السكنية):

هو مبنى مستقل أو جزء من مبنى معد أصلاً لسكن أسرة معيشية واحدة ولو كان مسكوناً وقت التعداد بأكثر من أسرة، أو كان خالياً، وللمسكن مدخل مستقل (أو أكثر) يمكن شاغليه من الدخول إليه أو الخروج منه دون اضطرارهم للمرور عبر مسكن آخر، ولأغراض التعداد يعتبر أيضاً كل مكان مسكون وقت التعداد مسكوناً ولو لم يشيد أصلاً لغرض السكن مثل المنشأة المسكونة كالدكان الذي يقيم فيه فرد أو أسرة، أو المغارة (الكهف) المأهولة بالسكان.

أ. نوع المسكن :

- منزل / بيت مستقل

هو عبارة عن مبنى مستقل يتكون من طابق واحد أو أكثر يحتوي على غرفة أو مجموعة من الغرف وملحقاتها وقد يكون محاطاً بسور أو غير محاط بسور (فناء).

- شقة

هي عبارة عن وحدة سكنية مكونة من جزء من مبنى ولها مدخل مستقل وقد تتقاسم الشقة مع مثيلاتها الممرات أو الصالات العامة أو السلم.

- منشأة مسكونة

هي عبارة عن مكان يمارس فيه نشاط اقتصادي أو اجتماعي ويستخدم في نفس الوقت للسكن مثل الدكان الذي يستخدمه صاحبه للسكن.

- مسكن جماعي

هو عبارة عن سكن خاص بمجموعة من الأفراد الذين يقيمون بصفة معتادة في وحدات سكنية بشكل جماعي، ولا يشكلون أسرة معيشية واحدة فيما بينهم، إلا أنهم يشكلون أسرة جماعية واحدة مثل: سكن طلاب الجامعات، وسكن المعاقين...الخ.

- منشآت ذات سكن جماعي

هي عبارة عن مكان مخصص للعمل والسكن في آن واحد مثل المستشفى، والسجن، والفندق، واللوكنة...الخ.

- عشة

هي عبارة عن مبنى قائم بذاته يتكون من غرفة واحدة أو أكثر والمادة الغالبة في بنائه تكون من القش أو من سعف النخل، أو أي مواد نباتية أخرى.

- صندوقة

هي عبارة عن مبنى قائم بذاته يتكون من غرفة واحدة أو أكثر، وتكون المادة الغالبة لجدرانه الخارجية عادةً من الخشب أو الزنك أو الحديد أو من الخشب والزنك معاً.

- خيمة

هي عبارة عن مبنى قائم بذاته يأخذ صفة عدم الثبات والاستقرار، والخيمة مصنوعة من القماش تستخدم لسكن الأسر المتنقلة مثل البدو الرحل، وتعتبر الخدور المشيدة من الصوف خيمة لأغراض التعداد.

- المسكن المرتجل

هو نوع من أنواع المساكن الطارئة التي تستخدم مأوى عاجلاً أو مؤقتاً لبعض الأسر الفقيرة ويبنى المسكن المرتجل عادة من الخشب أو الصناديق أو التنك أو هياكل السيارات..... وغيرها.

- أخرى

أي نوع آخر من أنواع المساكن لم تذكر آنفاً مثل الجروف والكهوف، المحراس....الخ.

ب. وضع المسكن:**- مشغول (مسكون)**

هو أن يكون المسكن مشغولاً منتصفاً ليللة الإسناد الزمني للتعداد 16 - 2004/12/17 من قبل أسرة معيشية واحدة أو أكثر.

- خالي (غير مسكون)

هو أن يكون المسكن خالياً - أي لا تسكنه أسرة- منتصف ليلة الإسناد الزمني للتعداد 16- 2004/12/17 حتى ولو كان مشغولاً أثناء زيارة العداد بعد هذه الليلة وتستوفى البيانات الخاصة بخصائص المسكن فقط أما بيانات أفراد الأسرة فتستوفى في المسكن الذي كانوا مقيمين فيه منتصف ليلة الإسناد الزمني للتعداد.

ج. صفة حيازة المسكن:**- ملك**

أن يكون المسكن ملكاً لرب الأسرة أو لأحد أفراد الأسرة أو لجميعهم.

- إيجار

أن يكون المسكن مستأجراً من الغير مقابل إيجار نقدي أو عيني.

- وقف

أن يكون المسكن يتبع مباني الأوقاف.

- أخرى

أن تكون حيازة المسكن ليست ملكاً أو إيجاراً أو وقفاً كالمسكن المجاني مثلاً.

د. مصادر المياه الغالب في المسكن:**- بئر ارتوازي**

أن يكون المصدر الغالب للتزود بالمياه للمسكن هو من بئر ارتوازي.

- بئر عادي

أن يكون المصدر الغالب للتزود بالمياه للمسكن هو من بئر عادي (يدوي).

- غيل / عين

أن يكون المصدر الغالب للتزود بالمياه للمسكن هو من مياه الغيول أو العيون.

- بركة مغطاة

أن يكون المصدر الغالب للتزود بالمياه للمسكن هو من بركة مغطاة، وتعتبر السقايات نوع من أنواع

البرك المغطاة.

- بركة مكشوفة

أن يكون المصدر الغالب للتزود بالمياه للمسكن هو من بركة مكشوفة مثل (كريف، ماجل،...الخ).

- سد (كريف)

أن يكون المصدر الغالب للتزود بالمياه للمسكن هو من المياه المحجوزة في السدود.

- جمع من سقف المنزل

أن يكون المصدر الغالب للتزود بالمياه للمسكن هو من مياه الأمطار التي يتم جمعها من سقف المنزل.

- أخرى

أن يكون المصدر الغالب للتزود بالمياه للمسكن هو من مصدر آخر غير مذكور سابقاً.

هـ. طرق تقديم خدمة المياه إلى المسكن :**- شبكة عامة**

أن تكون الطريقة الغالبة في تقديم خدمة المياه إلى المسكن تتم من شبكة عامة أنشأتها الدولة.

- شبكة خاصة

أن تكون الطريقة الغالبة في تقديم خدمة المياه إلى المسكن تتم من شبكة خاصة أنشأها فرداً أو أكثر بغرض الربح أو تقديم خدمة أو عمل خير.

- شبكة تعاونية

أن تكون الطريقة الغالبة في تقديم خدمة المياه إلى المسكن تتم من شبكة عامة أنشأتها أو تديرها جمعية تعاونية.

- شراء بالوايت

أن تكون الطريقة الغالبة في تقديم خدمة المياه إلى المسكن تتم بواسطة شراء المياه بالوايت.

- حمل بأوعية من المصدر

أن تكون الطريقة الغالبة في تقديم خدمة المياه إلى المسكن تتم عن طريق حمل المياه من المصدر بواسطة أوعية يقوم بحملها الأفراد أو الحيوانات.

- أخرى

أن تكون الطريقة الغالبة في تقديم خدمة المياه إلى المسكن تتم عن طريق وسيلة أخرى غير مذكورة آنفاً.

و. اتصال المسكن بالصرف الصحي:

- شبكة عامة

أن تكون وسيلة الصرف الصحي في المسكن تتم بواسطة شبكة مجاري عامة أنشأتها الدولة.

- حفرة مغلقة

أن تكون وسيلة الصرف الصحي في المسكن تتم بواسطة أنابيب موصلة من المسكن إلى حفرة مغلقة مثل البلاعات أو البيارات أو ماشابه ذلك.

- حفرة مكشوفة

أن تكون وسيلة الصرف الصحي في المسكن تتم إلى حفرة مكشوفة أو مجرى مكشوف خارج المسكن.

- لا يوجد

إذا كانت لا توجد وسيلة صرف صحي في المسكن، أي أن الصرف الصحي للمسكن يتم بصورة مباشرة خارج المسكن.

ز. مصدر الإنارة الغالب في المسكن:

- شبكة عامة

أن يكون المسكن يتزود بالإنارة في الغالب من مشروع كهرباء عام أنشأته الدولة.

- شبكة خاصة

أن يكون المسكن يتزود بالإنارة في الغالب من مشاريع كهرباء خاصة تهدف إلى الربح أو تقديم خدمة أو عمل الخير.

- شبكة تعاونية

أن يكون المسكن يتزود بالإنارة في الغالب من مشروع كهرباء أنشأته أو تديره جمعية تعاونية.

- مولد خاص

أن يكون المسكن يتزود بالإنارة في الغالب من مولد كهربائي تمتلكه الأسرة أو أحد أفرادها للاستخدام الأسري، ويندرج تحت ذلك المسكن الذي يتزود بالإنارة من مولد يملكه الجار.

- كيروسين (جاز)

أن يكون المسكن يتزود بالإنارة في الغالب بواسطة الكيروسين (الجاز).

- غاز

أن يكون المسكن يتزود بالإنارة في الغالب بواسطة مادة الغاز (دبات غاز مخصصة لذلك).

- أخرى

أن يكون المسكن يتزود بالإضاءة في الغالب من مصدر آخر غير مذكور آنفاً كالشمع وغيره.

ح. وقود الطهي الغالب في المسكن:

هي المادة الغالبة التي تستخدم لطهي الطعام في المسكن مثل:

1. غاز.
2. كيروسين (جاز).
3. حطب أو فحم أو كليهما.
4. حطب وغاز.
5. كهرباء وغاز.
6. أخرى.

2- الغرفة المعيشية

هي حيز من وحدة سكنية محاط بجدران تمتد من الأرضية إلى السقف (السطح)، وتستخدم لأغراض النوم أو الجلوس أو الأكل أو الدراسة أو لأكثر من غرض، ولا تدخل ضمن غرف المعيشة الممرات والشرفات (البلكونات) والدهاليز والمطابخ والحمامات والمخازن المستخدمة لحزن المواد الغذائية للأسرة أو لحفظ الحطب أو العلف، كما لا تعتبر من ضمن غرف المعيشة الغرف المخصصة لأغراض العمل أو مبيت الحيوانات، أو التي تستخدم لأغراض التجارية أو المهنية.

ثانياً : تعاريف البيانات العامة والاجتماعية للسكان

1- الأسرة المعيشية

هي عبارة عن فرد أو مجموعة أفراد تربطهم أو لا تربطهم صلة قرابة ويشتركون في ترتيبات المعيشة من حيث المسكن والمأكل أو الجوانب المعيشية الأخرى ويعتبر من أفراد الأسرة المعيشية كل فرد يقيم بصفة معتادة مع الأسرة في الوحدة السكنية بما فيهم المشتغلين في المنزل من غير أفراد الأسرة. ويعد من ضمن أفراد الأسرة كل من تواجد معها منتصف ليلة الإسناد الزمني للتعداد ولو لم يكن أصلاً مقيماً مع هذه الأسرة، ولا يعتبر ضمن أفراد الأسرة أي فرد من أفرادها لم يتواجد معها في تلك الليلة ولو كان في الأصل عضواً فيها.

أما بالنسبة للأفراد الذين يقيمون بصفة معتادة في وحدات سكنية بشكل جماعي (مسكن جماعي) وهم لا تربطهم صلة قرابة فيما بينهم إلا أنهم يشكلون أسرة جماعية واحدة ويعتبر نزلاء المساكن الجماعية الذين باتوا فيها في تلك الليلة بمثابة أسرة واحدة.

ويعتبر من ضمن أفراد الأسرة أيضاً كل فرد تنطبق عليه إحدى الحالات التالية:-

- الأفراد الذين قضاوا منتصف ليلة الإسناد الزمني للتعديد خارج مسكن الأسرة في نوبات عمل (كالعسكريين، وحرس المنشآت، وصيادي الأسماك، والعاملين في حقول النفط والمصانع، والأطباء والمرضين المناوبين في المستشفى، والبحارة، والطيارين، والعاملين في التعديد.. الخ).
- أفراد الأسرة الذين كانوا في منتصف ليلة الإسناد الزمني للتعديد في سفر داخل الجمهورية شريطة ألا يكونوا قد أمضوا ليلتهم في مكان إقامة (كالفندق، أو الاستراحة، أو دار الضيافة).
- كل فرد من الأسرة توفي بعد منتصف ليلة الإسناد الزمني للتعديد.
- كل فرد ولد قبل منتصف ليلة الإسناد الزمني للتعديد.
- أفراد الأسرة الذين كانوا في منتصف ليلة الإسناد الزمني للتعديد في سفر خارج الجمهورية لفترة مؤقتة (أقل من ستة أشهر) بشرط أن هؤلاء الأفراد المتغيبين عند مغادرتهم إلى الخارج كانوا يعيشوا مع الأسرة في نفس المسكن.

2. السلع المعمرة التي تستخدمها الأسرة

هي عبارة عن السلع التي يستمر استخدامها لفترة طويلة كأجهزة الكهربية والسيارات وغيرها.

3. حالة التواجد ليلة الإسناد الزمني للتعديد لأفراد الأسرة

المقصود بحالة التواجد ليلة الإسناد الزمني للتعديد لأفراد الأسرة هو مكان تواجد أفراد الأسرة المعيشية وذلك على النحو التالي :

أ. الفرد المتواجد مع الأسرة ليلة الإسناد الزمني للتعديد

يعتبر الأفراد الموضحين في تعريف الأسرة المعيشية ضمن المتواجدين مع الأسرة منتصف ليلة الإسناد الزمني للتعديد والمحددة 16- 2004/12/17.

ب. الفرد المتغيب خارج اليمن مؤقتاً

هو الفرد المتغيب عن الأسرة ليلة الإسناد الزمني للتعديد خارج اليمن لفترة (أقل من ستة أشهر) حيث اعتبر مقيم لدى الأسرة داخل الجمهورية اليمنية نظراً لتغيبه المؤقت.

4. السكان المقيمين:-

هم جميع الأفراد المتواجدين ليلة الإسناد الزمني للتعديد على أراضي الجمهورية اليمنية أو المتواجدين خارج أراضي الجمهورية لمدة أقل من ستة أشهر.

5. السكان غير المقيمين:-

هم جميع الأفراد المتواجدين خارج أراضي الجمهورية لمدة ستة أشهر فأكثر.

6- رب الأسرة المعيشية :-

هو أحد أفراد الأسرة - ذكراً كان أو أنثى - والذي تعتبره الأسرة رئيساً لها، ولا يشترط في رب الأسرة أن يكون أكبر أفرادها سناً أو أكثرهم دخلاً، وغالباً ما يكون رب الأسرة هو المسئول عن تصريف أمورها، وقد يكون الزوج أو الزوجة أو الابن/الابنة الأكبر، كما لا يشترط في رب الأسرة أن تربطه صلة قرابة ببعض أو بكل أفراد الأسرة.

7- العمر :-

هو عمر الفرد - ذكراً كان أو أنثى - بالسنوات الكاملة حتى منتصف ليلة الإسناد الزمني للتعداد 16- 2004/12/17، وإذا كان عمر الفرد أقل من سنة فإنه لأغراض التعداد يعتبر عمر الفرد (0).

أي أنه تم استيفاء بيانات العمر للأفراد بالسنوات الميلادية الكاملة حتى ليلة التعداد 16- 2004/12/17 مع إهمال الشهور مهما كان عددها. فإذا كان عمر الفرد ليلة التعداد (20) سنة و(11) شهراً فإن عمر الفرد المدون في التعداد هو (20) سنة.

ونظراً لأهمية تحديد العمر الحقيقي لأفراد الأسرة فقد تم مراعاة الدقة عند استيفاء هذا البيان، وذلك من خلال الاستعانة بكافة الوسائل الممكنة ونذكر منها على سبيل المثال :

- البطاقة الشخصية أو العائلية للفرد.
- الحوادث التاريخية الهامة في حياة الفرد وتذكيره بها إن أمكن ذلك مثل : عمره عند الزواج الأول، مدة الحياة الزوجية أو عمر أكبر أبنائه أو التذكير بالأحداث التاريخية مثلاً (ثورة 26 سبتمبر أو ثورة 14 أكتوبر أو قيام الوحدة اليمنية... الخ).
- تاريخ الميلاد الذي اعتاد البعض على تسجيله في المصاحف أو الكتب، وإذا كان تاريخ الولادة مسجلاً على أساس التقويم الهجري فيتم تحويله للتاريخ الميلادي بالاستعانة بالجدول الوارد في بداية سجل استمارات استيفاء البيانات.
- إذا توفر للفرد تاريخ ميلاده فيتم احتساب عمره بالسنوات الكاملة مع إهمال الشهور من خلال طرح شهر وسنة الميلاد من شهر وسنة التعداد (2004/12).
- تحري الدقة في الحصول على العمر الحقيقي للفرد والذي عادة ما ينحاز إلى الأعمار المدورة التي تنتهي بالرقم (5) أو الصفرية التي تنتهي (بصفر).

8- اليتيم :-

يقصد بالفرد اليتيم الذي توفي أحد والديه (الأب) أو (الأم) أو كليهما (الأب والأم معاً) سواء كان الأب المتوفى أو الأم المتوفية مقيماً أو غير مقيم مع الأسرة قبل الوفاة.

9 - محل الإقامة المعتادة :-

هو المكان الذي يقيم فيه الفرد عادة معظم أوقات السنة (سنة أشهر فأكثر) ويمارس فيه عمله أو نشاطه الاقتصادي، وقد يكون الفرد مقيماً في هذا المكان منذ الولادة أو وفد إليه من مكان آخر بقصد الإقامة الدائمة حتى ولو لم يمضِ على وجوده فيه إلا أياماً معدودة فقط.

أ. محل الإقامة المعتادة الحالية

وهو مكان الإقامة المعتادة الحالية للفرد حتى ليلة الإسناد الزمني للتعداد 16-17/12/2004.

ب - محل الإقامة المعتادة السابقة

وهو المكان الذي كان يقيم فيه الفرد بصورة معتادة قبل انتقاله إلى محل إقامته الحالية في حالة أن يكون له محل إقامة سابقة.

10- مدة الإقامة المعتادة الحالية

هي الفترة (بالسنوات الكاملة) التي قضاها الفرد في محل إقامته المعتادة الحالية تم احتسابها من أول سنة يقضيها الفرد في محل الإقامة المعتادة الحالية وحتى سنة التعداد 2004.

ثالثاً : تعاريف بيانات الأفراد الذين يواجهون صعوبات (المعاقين)

1. الإعاقة

يقصد بالفرد الذي يواجه صعوبات هو الفرد الذي يعاني من اعتلال عقلي أو عضوي أو حركي أو حسي نتيجة عوامل وراثية، مرضية، بيئية، مكتسبة مما يحد من قدرته على التعلم أو اكتساب المهارات والخبرات تحول دون ممارسته الحياة السوية إما بصورة تامة أو جزئية. (الضعف: محدودية الوظيفة، العجز: وجود الضعف، الإعاقة : عدم القدرة على الاستجابة للبيئة والمحيط)

2. أنواع الصعوبة

أ. صعوبة الإبصار

الفرد الذي يعاني من عجز تام في البصر بسبب فقدانه لوظيفة العين (فاقد البصر) أو من ضعف بصري أو عدم الرؤية بشكل جزئي لا يمكنه من التمييز البصري ويعتبر الفرد الذي يمكنه التمييز البصري باستخدام النظارات أو العدسات اللاصقة من ضمن الأفراد الذين لديهم صعوبة في الإبصار.

ب. صعوبة السمع

الفرد الذي يعاني من صعوبة في سماع الأصوات نتيجة لضعف أو عجز في حاسة السمع تعيقه عن التواصل مع الغير ويعتبر الفرد الذي يستخدم السماعات للتواصل مع الغير ضمن الأفراد الذين لديهم صعوبة في سماع الأصوات.

ج. صعوبة النطق

الفرد الذي يعاني من اضطراب لغوي أو فقدان للنطق يعيقه من التواصل مع الغير.

د. صعوبة سماع الأصوات والنطق معاً

الفرد الذي يعاني من فقدان تام لحاستي السمع والنطق (أصم، أبكم) ولا يمكنه التواصل مع الغير.

هـ. صعوبة السير من مكان إلى آخر

الفرد الذي يعاني من عجز أو صعوبة في تحريك الأجزاء السفلية من الجسم بصورة كلية أو جزئية.

و. صعوبة حركة الجسم بشكل كلي

الفرد الذي يعاني من عجز أو صعوبة في تحريك الجسم بكامله.

ز. صعوبة الإمساك

الفرد الذي يعاني من عجز أو صعوبة في تحريك الأجزاء العلوية من الجسم بصورة كلية أو جزئية.

ح. صعوبة ذهنية تمنعه من التعلم أو ضبط السلوك أو الاعتناء بالذات

الفرد الذي لديه عجز أو قصور في القوى الذهنية تحد من قدرته على التعلم أو اكتساب المهارات والخبرات أو ضبط السلوك والاعتناء بالذات إلى درجة لا تمكنه من ممارسة حياته اليومية أو العملية بصورة اعتيادية.

ط. صعوبات مزدوجة (أكثر من صعوبة)

الفرد الذي لديه أكثر من صعوبة في آن واحد (صعوبتين أو أكثر) من الصعوبات المشار إليها آنفاً.

3. سبب الصعوبة

هو السبب الذي يعتقد أنه أدى إلى حدوث الإعاقة للفرد مثل (خلقي/ منذ الولادة، إصابة عمل، حادث عارض، حادث سير، الأمراض/ العلل، إصابة سلاح، لغم أرضي، كبر السن).

رابعاً : تعريف الحالة الزوجية

هي حالة الفرد الزوجية حتى ليلة الإسناد الزمني للتعداد وهي إحدى الحالات التالية:

1. أعزب (لم يسبق له الزواج)

هو الفرد - ذكراً كان أو أنثى - البالغ من العمر (10 سنوات فأكثر) الذي لم يسبق له الزواج في حياته إطلاقاً حتى ليلة الإسناد الزمني للتعداد.

2. متزوج

هو الفرد - ذكراً كان أو أنثى - البالغ من العمر (10 سنوات فأكثر) الذي في عصمته زوجة أو أكثر (للذكور) أو الأنثى التي على ذمة رجل حتى ليلة الإسناد الزمني للتعداد. ويعتبر الفرد متزوجاً إذا عقد قرانه ولو لم يتم زفافه ولا تعتبر الخطبة زواجاً إلا إذا اقترنت بعقد شرعي.

3. مطلق

هو الفرد - ذكراً كان أو أنثى - البالغ من العمر (10 سنوات فأكثر) الذي سبق له الزواج وانتهى زواجه بالطلاق قبل ليلة الإسناد الزمني للتعداد ولم يكن في عصمته زوجة أخرى (للذكور)، وكذلك من طلقت ولم تتزوج بعد ذلك حتى ليلة الإسناد الزمني للتعداد، وإذا كان للفرد الذكر زوجتان توفيت إحداهما وطلقت الأخرى في تاريخ لاحق لوفاة الزوجة الأولى فيعتبر مطلقاً.

4. أرمل

هو الفرد - ذكراً كان أو أنثى - البالغ من العمر (10 سنوات فأكثر) الذي توفيت زوجته ولم يتزوج بعدها مرة أخرى حتى ليلة الإسناد الزمني للتعداد، أو من توفي زوجها ولم يتزوج مرة أخرى بعد وفاته حتى ليلة الإسناد الزمني للتعداد. وإذا كان للفرد الذكر زوجتان إحداهما طلقت وتوفيت الأخرى في تاريخ لاحق لطلاق الزوجة الأولى فيعتبر أرملاً.

خامساً : تعاريف البيانات التعليمية

1. المستوى التعليمي

المقصود بالمستوى التعليمي للفرد هو أعلى مؤهل دراسي حصل عليه الفرد وحاز على شهادة إنهاء المرحلة الدراسية له بنجاح حتى ليلة الإسناد الزمني للتعداد 16-17/12/2004 وبالنسبة للفرد الملتحق بالدراسة للعام الدراسي 2004/2005 م فيعتبر مؤهله التعليمي آخر مرحلة دراسية أنهاها الفرد بنجاح فمثلاً الفرد الملتحق حالياً بالمرحلة الثانوية فإن مؤهله التعليمي هو (أساسي)، والفرد الملتحق حالياً في الجامعة أو معهد عالي بعد الثانوية فيعتبر مؤهله التعليمي (ثانوية)، أمّا الأفراد الذين سبق لهم الالتحاق إما بإكمال المرحلة الدراسية أو الانقطاع عن مواصلة الدراسة فتعتبر مؤهلاتهم التعليمية

هي شهادة أعلى مرحلة دراسية أكملوها بنجاح، فمثلاً: الفرد الذي سبق له الالتحاق بالدراسة الجامعية دون إكمال الدراسة فيها، أي لم يتخرج منها حتى وان وصل إلى آخر سنة دراسية فيها فإن مؤهله التعليمي هو (ثانوي).

2. التخصص التفصيلي

هو التخصص لأعلى مؤهل دراسي حصل عليه الفرد مثل: طبيب أطفال، محاسب، مهندس ميكانيكي، اقتصاد زراعي، إدارة عامة، سياسة، قانون، إحصاء، بستنة، علوم حياة... الخ.

3. حالة الالتحاق

أ. ملتحق:-

هو أن يكون الفرد - ذكراً كان أو أنثى - البالغ من العمر (5 سنوات فأكثر) مقيداً في العام الدراسي 2005/2004م منتظماً أو منتسباً بمؤسسة تعليمية نظامية حكومية أو خاصة.

ب. سبق له الالتحاق :-

أن يكون الفرد - ذكراً كان أو أنثى - البالغ من العمر (5 سنوات فأكثر) سبق وإن كان مقيداً قبل العام الدراسي 2005/2004م منتظماً أو منتسباً بمؤسسة تعليمية نظامية حكومية أو خاصة وأنهى دراسته سواءً بالحصول على مؤهل تعليمي اكتفى به أو بالانقطاع عن الدراسة، ويشترط في هذا الفرد أن يكون غير مقيد في العام الدراسي 2005/2004م في أي مؤسسة تعليمية.

ج. لم يلتحق نهائياً :-

أن يكون الفرد - ذكراً كان أو أنثى - البالغ من العمر (5 سنوات فأكثر) الذي لم يلتحق إطلاقاً في حياته بأي مؤسسة تعليمية نظامية (حكومية أو خاصة) حتى العام الدراسي 2005/2004م.

سادساً : تعاريف بيانات الخصوبة

- المولود الحي :-

هو الفرد - ذكراً كان أو أنثى - الذي ولد حياً أي ظهرت عليه عند الولادة أي علامة من علامات الحياة مثل العطاس، الصراخ، البكاء، حتى لو توفى بعد لحظات من ولادته.

الفصل الخامس

التجهيز المكتبي والآلي لأعمال التعداد

الفصل الخامس :- التجهيز المكتبي والآلي لأعمال التعداد

مقدمة

إن مرحلتي التجهيز المكتبي والآلي من أهم المراحل التنفيذية لنجاح أي عمل إحصائي ، وانطلاقاً من إدراك قيادة التعداد بأهميتهما في عملية معالجة البيانات واستخراج النتائج النهائية للتعداد ، وفي ضوء التجارب والخبرات السابقة والمعايير المتعارف عليها دولياً لتنفيذ هاتين المرحلتين عملت قيادة التعداد على وضع آليات محكمة ودقيقة وفقاً لضوابط فنية ساعدت على انسياب العمل بين لجنتي التجهيز المكتبي والتجهيز الآلي وتطابق نتائج عمل اللجنتين من خلال إعداد خطط ووثائق فنية متكاملة تضمنت منهجيات بغرض توفير كافة التجهيزات المادية والإمكانات الفنية والبشرية والمالية اللازمة لإنجاح أعمال هاتين المرحلتين.

وقد هدفت هذه المنهجيات إلى تحقيق ما يلي :

1. الحرص على تنفيذ هذه الأعمال خلال فترة زمنية محددة وفقاً للبرنامج الزمني للتعداد بما يمكن الجهات المعنية من استخدام نتائج التعداد في الوقت المحدد.
2. العمل على تنفيذ هذه الأعمال وفقاً لضوابط فنية دقيقة من شأنها الإسهام في تجهيز نتائج التعداد بمستوى عالٍ من الدقة والشمول.
3. تنفيذ هذه الأعمال وفقاً للإمكانات المالية المتاحة من خلال الاستخدام الأمثل للمخصصات المالية المعتمدة في موازنة التعداد.

وقد تم في مرحلتي التجهيز المكتبي والآلي الأعمال التالية:

1. مراجعة وترميز البيانات.
2. الإدخال الآلي للبيانات.
3. التصويب المكتبي لأخطاء الشمول وأخطاء المحتوى والاتساق.
4. التصحيح الآلي لأخطاء الشمول وأخطاء المحتوى والاتساق.
5. أعمال المراجعة الفنية لجداول المخرجات.
6. التصحيحات النهائية لجداول المخرجات.
7. إعداد وتجهيز وإخراج النتائج النهائية للتعداد ومناقشتها وإقرارها في اللجان التعدادية المعنية .

أولاً: الإجراءات المنفذة لاستخراج الإطار الإداري والتعدادي:

تم استخراج الإطارين الإداري والتعدادي بالخطوات التالية :

1. استيعاب إطار مرحلة التقييم والحصص من قبل لجنة التجهيز الآلي .

2. استيعاب إطار العد باستخدام دفتر تقارير العدادين.
3. استيعاب إطار العد باستخدام السجلات.
4. المقارنة بين إطاري العد باستخدام (دفتر تقارير العدادين ، السجلات).
5. معالجة الاختلافات بين الإطارين وتوحيدهما في إطار واحد.
6. مقارنة إطار مرحلة العد النهائي مع إطار مرحلة التقييم والحصص والرجوع إلى سجلات مرحلة العد النهائي في حالة وجود تباينات ومعالجة الاختلافات في ضوء السجلات.
7. تم تسليم الإطار النهائي ورقياً إلى لجنة التجهيز المكتبي لتنفيذ أعمال المراجعة والترميز وإنزاله آلياً قبل عملية إدخال البيانات ، وهذا أعطى فعالية عالية في عملية الرقابة على إدخال البيانات .
8. الترميز الآلي للمكونات الإدارية في الإطار ، حيث تم تصميم برنامج للترميز الآلي للتقسيمات الإدارية وتزويد لجنة التجهيز المكتبي به لتسهيل استخراج رموز التقسيمات الإدارية ، وقد كان لهذا البرنامج أثراً كبيراً في دقة العمل وسرعة الإنجاز.

ثانياً : إعداد الوثائق الفنية الخاصة بأعمال التجهيز المكتبي والتجهيز الآلي :

لقد قام الفريق الفني الإشرافي على أعمال التجهيز المكتبي والآلي للتعديد وتحت الإشراف المباشر لقيادة التعديد بإعداد الوثائق الفنية وهي على النحو التالي :

1 . الوثائق الخاصة بأعمال التجهيز المكتبي :

وفيما يلي نورد أهمها :

- أ. إعداد الوثيقة الفنية والمنهجية الخاصة بتنفيذ أعمال التجهيز المكتبي للتعديد تضمنت خطة العمل والبرنامج الزمني والمتطلبات الفنية والبشرية والمادية والمالية اللازمة لتنفيذ أعمال التجهيز المكتبي .
- ب. إعداد دليل التعليمات والإرشادات الفنية الخاصة بأعمال المراجعة المكتبية لبيانات التعديد وكيفية تصحيح أخطاء البيانات.
- ج. إعداد الأدلة والتصانيف الخاصة بأعمال الترميز المكتبي للبيانات الوصفية الواردة في استمارات التعديد وتمثلت هذه الأدلة فيما يلي :
 - إطار ترميز التقسيمات الإدارية.
 - دليل ترميز المهن.
 - دليل ترميز النشاط الاقتصادي.
 - أدلة ترميز (الجنسية ، الدول ، الصف ، المرحلة ، التخصص العلمي)

د. إعداد وثيقة القواعد الفنية للتحقق من سلامة الشمول والمحتوى والاتساق لبيانات سجلات واستثمارات عد السكان والمساكن.

هـ. تصميم جداول مخرجات التعداد والتعليمات الفنية لمراجعتها وتصحيح الأخطاء فيها.

2. الوثائق الخاصة بأعمال التجهيز الآلي للتعداد:

أ. تحليل وتصميم الأنظمة الآلية لاستثمارات التعداد:

إن إشراك لجنة التجهيز الآلي في الأعمال التحضيرية أثناء إعداد الوثائق والاستثمارات ساعد أعضاء اللجنة على استيعاب كافة الجوانب الفنية الأمر الذي مكّنهم من تصميم أنظمة قواعد بيانات استثمارات التعداد المختلفة (حصص المباني، حصص المنشآت، عد السكان والمساكن) على درجة عالية من الدقة والإحكام وتجدر الإشارة إلى أن هذا لم يحدث في التعدادات السابقة، بل كانت تحال الاستثمارات إلى التجهيز الآلي بعد الانتهاء من إعدادها مما كان يؤدي إلى قصور كبير في درجة إحكام البرامج وشمولها بسبب عدم إلمام المبرمجين بكافة الجوانب الفنية الإحصائية.

وقد مرت عملية تحليل وتصميم الأنظمة بالمراحل التالية:

- الدراسة التحليلية والمتعمقة لكافة الاستثمارات والتعاريف والمفاهيم المستخدمة في التعداد.
- إنشاء وتصميم قاعدة البيانات.
- توصيف الملفات.
- تصميم شاشات الإدخال.
- اختبار البرامج قبل استخدامها.

وقد تم أثناء تصميم قواعد البيانات مراعاة ما يلي:

- أن تشمل كافة البيانات دون سقوط أو تكرار.
- الانسيابية والترابط الصحيح لمفاتيح الملفات المختلفة وحسب مستواها من الأعلى إلى الأدنى.
- أن يكون شكل شاشات الإدخال متطابقة مع أشكال الاستثمارات الورقية مما يؤدي إلى تقليل أخطاء الإدخال وسرعة الإنجاز.

ب: إجراءات إدارة أمن بيانات التعداد:

نظراً لأهمية وضع الضوابط المناسبة لسلامة تدفق حركة وخرن البيانات تمت الإجراءات التالية:

1. حصر خادم الملفات وكل الأجهزة المتصلة به في شبكة منفصلة عن الشبكة العامة للجهاز.
2. توفير أقوى برامج نظم التشغيل وبرامج الحماية ضد الفيروسات والاختراقات.
3. ربط الإطار العام للتقسيمات الإدارية والتعدادية مباشرة ببرنامج الإدخال مما ساعد على تضادي مشاكل كبيرة كان يمكن حدوثها.

4. غلق كل الحقول الرئيسية للبيانات الإدارية والتعدادية.
5. تفعيل المحافظة المقرر العمل في إطارها فقط ومنع الدخول إلى بقية المحافظات .
6. إعطاء الصلاحيات للمدخلين بالعمل فقط في منطقة عد محددة خاصة به على أن تسحب هذه الصلاحيات فور الانتهاء من العمل في منطقة العد المحددة.
7. تسجيل اسم ورمز مدخل البيانات وربطها بالعمل المنفذ من قبله حتى يتسنى تحديد مستحقاته المالية ومحاسبته لاحقاً في حالة ارتكاب أية أخطاء.

ثالثاً : مهام المشتغلين في أعمال التجهيز المكتبي والآلي :

تم تحديد فئات المشتغلين في أعمال التجهيز المكتبي والآلي للتعداد والمهام الموكلة إليهم على النحو

التالي:

1. المشتغلين في أعمال التجهيز المكتبي :

م	فئات المشتغلين	المهام
1	الفريق الفني الإشرافي على أعمال التجهيز المكتبي	إعداد وتجهيز الوثائق الفنية اللازمة لأعمال التجهيز المكتبي للتعداد وتشمل الوثيقة المنهجية لتنفيذ أعمال التجهيز المكتبي ، تعليمات المراجعة المكتبية ، إعداد أدلة الترميز... الخ
2	المراجعين والمرمزين	مراجعة وترميز البيانات
3	مصوبي البيانات	مراجعة كشوفات الأخطاء المستخرجة آلياً وفق قواعد الشمول والاتساق ومراجعة أخطاء الإدخال
4	مراجعي جداول المخرجات	مراجعة جداول المخرجات وتصحيح الأخطاء فيها
5	معدو التقارير النهائية	إعداد التقارير النهائية لنتائج التعداد

2. المشتغلين في أعمال التجهيز الآلي :

م	فئات المشتغلين	المهام
1	فريق المبرمجين	تصميم الأنظمة والبرامج الآلية لأعمال التجهيز الآلي للتعداد وتشمل (نظام إدخال البيانات ، برامج التدقيق، استخراج جداول المخرجات النهائية... الخ).
2	مدخلي ومصوبي البيانات	الإدخال الآلي للبيانات وتصحيح أخطاء الإدخال.

رابعاً : اختيار المشتغلين في أعمال التجهيز المكتبي والآلي:

نظراً لكبر حجم أعمال التعداد ودور العنصر البشري الهام في التأثير على سلامة ودقة نتائج التعداد فقد أولت قيادة التعداد اهتماماً خاصاً بمعايير اختيار المشتغلين وعزز من ذلك توجيهات فخامة الأخ / علي عبد الله صالح – رئيس الجمهورية حفظه الله – بإشراك الكادر الجامعي في الأعمال المختلفة للتعداد الأمر الذي وفر عناصر مؤهلة ومدركة لأهمية العمل المناط بها ، وقد تم وضع ضوابط لاختيار المشتغلين وفقاً للمعطيات التالية :

1. تقدير حجم العمل الإجمالي قيد التنفيذ.
2. تقدير الفترة الزمنية المطلوبة لانجاز الأعمال (وفقاً للخطة والبرنامج الزمني للتعداد).
3. تقدير متوسط الانجاز اليومي المتوقع انجازه من قبل المشتغل الواحد في ضوء تجارب العمل السابقة.

ووفقاً لذلك تم تحديد الأعداد التقديرية المطلوبة من المشتغلين في أعمال التجهيز المكتبي (المراجعة والترميز / التصويب مراجعة جداول المخرجات... الخ) وكذلك أعمال التجهيز الآلي (الإدخال الآلي / التصحيح الآلي للأخطاء... الخ) .

(1) الشروط والمعايير المطلوب توفرها في المشتغلين بأعمال التجهيز المكتبي والآلي :

لضمان توفير العنصر البشري القادر على العمل في أعمال التجهيز المكتبي والآلي تم تحديد المعايير والشروط الواجب توفرها في الأشخاص المتقدمين لهذه الأعمال على النحو التالي:

أ. المشتغلون في أعمال المراجعة والترميز والتصويب المكتبي:

- أن يكون لهم مؤهل جامعي.
- يفضل أن يكونوا ذوي خبرة في أعمال التجهيز المكتبي أو ممن شاركوا في الأعمال الميدانية.

ب. المشتغلون في أعمال الإدخال والتصويب الآلي:

- أن يكون لهم مستوى تعليمي مناسب.
- يفضل أن يكونوا ذوي خبرة في أعمال إدخال البيانات.

(2) مراحل اختيار المشتغلين في أعمال التجهيز المكتبي والآلي للتعداد:

تمت مرحلة اختيار المشتغلين في أعمال التجهيز المكتبي والآلي للتعداد وفقاً للخطوات التالية:

1. وضع معايير اختيار المشتغلين بلجان التجهيز المكتبي والآلي بما يضمن كفاءة العنصر البشري في العمل.
2. الإعلان عن بدء التقدم لطلب العمل في التجهيز المكتبي والتجهيز الآلي.

3. إقامة دورات تدريبية للمتقدمين للعمل وإخضاعهم لاختبارات واختيار أكفأ المتقدمين .
(3) وضع الضوابط المالية والإدارية لعمل المشتغلين

تم ذلك من خلال مايلي:

1. توقيع عقود عمل مع المشتغلين تحددت فيها واجبات المشتغلين وحقوقهم ، وشروط الالتزام بالعمل بما فيها الاستغناء عن المشتغلين الذين لم يتقيدوا بتعليمات وضوابط العمل .
2. اعتماد الأجر بالإنجاز وفق سقف محدد للإنجاز بما يضمن جودة العمل وتخفيض نسبة الأخطاء إلى أدنى مستوى ممكن .
3. احتساب مستحقات العاملين آلياً من خلال برنامج آلي أعد لهذا الغرض، مع الأخذ بالاعتبار معايير الاستقطاعات حسب أخطاء المشتغلين .
4. احتجاز نسبة 20% من مستحقات العاملين إلى حين التأكد من دقة العمل وخصم المبالغ المحددة مقابل كل خطأ إن وجد .

(4) تنظيم عمل المشتغلين في التجهيز المكتبي والآلي :

ولإحكام السيطرة على أعمال المشتغلين نظراً لكثرة عددهم من جهة ، وأهمية التدقيق والرقابة المباشرة على أعمالهم من جهة أخرى، تم تقسيم فترات العمل إلى ثلاث ورديات وتقسيم المشتغلين إلى فرق ومجموعات بأحجام تلائم حجم العمل وبما يمكن من إنجاز الأعمال في توقيتاتها المحددة على النحو التالي:

- رؤساء مجموعات بحيث يشرف كل رئيس مجموعة على (5- 6)مشتغلين.
- رؤساء فرق بحيث يشرف كل رئيس فريق على (9- 10) مجموعات.
- مشرفي الورديات على أن يكون مشرف واحد لكل وردية.

وفيما يلي إيضاحاً بالأعداد الفعلية للمشتغلين في كافة أعمال التجهيز المكتبي والآلي.

الأعداد التقديرية حسب الخطة			فئات المشتغلين	
الإجمالي	التجهيز الآلي	التجهيز المكتبي		
1100	588	512	1	- المراجعين والمرمزين في أعمال التجهيز المكتبي - المدخلين في أعمال التجهيز الآلي والتصويب الآلي
172	86	86	2	رؤساء المجموعات
18	9	9	3	رؤساء الفرق
26	11	15	4	مشرفي الورديات
1316	694	622	إجمالي المشتغلين	

خامساً: آلية تداول الوثائق التعدادية خلال تنفيذ أعمال التجهيز المكتبي والآلي للتعداد:

إن عملية وضع الضوابط الفنية والإجرائية اللازمة لتداول سجلات ووثائق التعداد أثناء تنفيذ مختلف أعمال التجهيز المكتبي والآلي تعتبر من الأمور الهامة نظراً لكبر واتساع وتداخل تنفيذ هذه الأعمال بالإضافة إلى كبر عدد المشتغلين الذين يعملون في هذه الأعمال ، ولهذا تم وضع آلية دقيقة ومحكمة لتداول السجلات بين لجنتي التجهيز المكتبي والآلي والمخازن تسهل انسياب العمل بين اللجنتين وتضمن عدم ضياع أو سقوط السجلات أثناء العمل وقد هدفت هذه الآلية إلى :

1. ضمان انسياب عملية التداول لسجلات التعداد بين مختلف اللجان العاملة بما يضمن عدم

حدوث أية اختناقات من شأنها توقف الأعمال في أي لجنة من هذه اللجان.

2. ضمان معرفة تواجد السجلات في أي موقع من مواقع العمل بما من شأنه تسهيل أعمال الرقابة

عليها أثناء تداول السجلات وعدم ضياعها.

3. ضمان عدم استخدام وثائق التعداد خارج نطاق الاستخدامات المحددة للأعمال بما يضمن

سرية البيانات كما حددها القانون.

ولتحقيق كل هذه الأهداف فإن الآلية الموضوعة لتداول وثائق التعداد قد تطلبت بالضرورة فتح

العديد من السجلات التي تنظم أعمال تداول وثائق التعداد وحركتها من المخازن (موقع الحفظ) إلى

اللجان العاملة في مختلف الأعمال وعودتها مرة أخرى إلى المخازن بعد انتهاء العمل.

وفيما يلي خارطة إيضاحية لآلية تدفق الوثائق التعدادية من وإلى المخازن أثناء تنفيذ أعمال

التجهيز المكتبي والآلي للتعداد.

آلية تدفق وتداول الوثائق أثناء تنفيذ أعمال التجهيز المكتبي والآلي

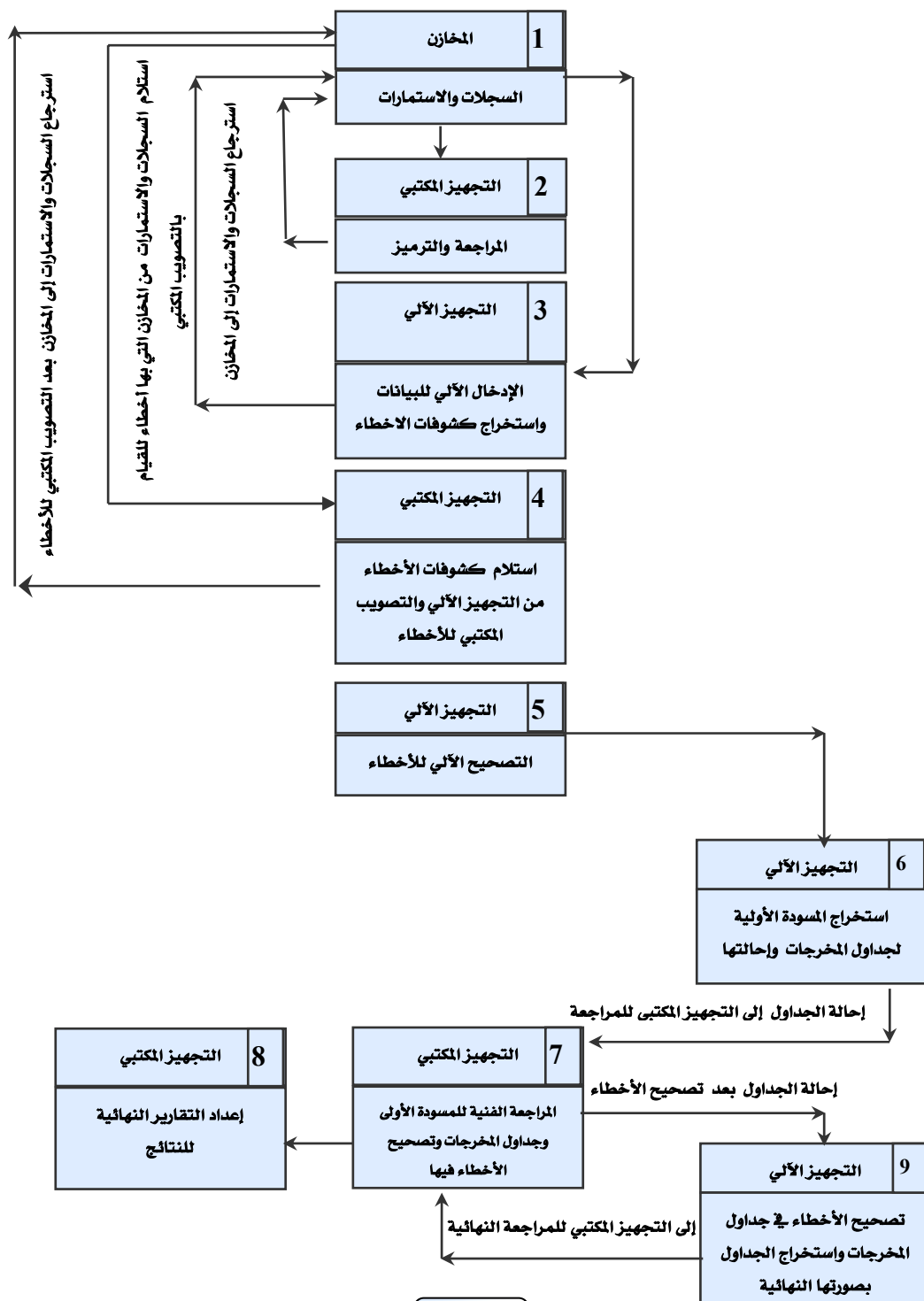

كما أن الجدول التالي يوضح السجلات المستخدمة أثناء تداول الوثائق التعدادية خلال تنفيذ أعمال التجهيز المكتبي والآلي للتعداد.

أنواع سجلات التداول التي تم استخدامها أثناء تنفيذ أعمال التجهيز المكتبي والآلي

عدد سجلات التداول	الجهات المعنية		الجهة المعنية بحفظ السجل لديها	نوع السجل
	بالاسترجاع للوثائق	بالاستلام للوثائق		
سجل أو أكثر لكل محافظة	رئيس لجنة التجهيز الآلي	رئيس لجنة التجهيز المكتبي	رئيس لجنة الحفظ والتداول (المخازن)	سجل تداول سجلات واستمارات التعداد بين المخازن ورئيس لجنة التجهيز المكتبي (عند الاستلام) ورئيس لجنة التجهيز الآلي (عند الاسترجاع) أثناء المراجعة والترميز والإدخال الآلي
سجل واحد	مشريّة أعمال المراجعة والترميز	مشريّة أعمال المراجعة والترميز	رئيس لجنة التجهيز المكتبي	سجل تداول السجلات والاستمارات بين رئيس لجنة التجهيز المكتبي ومشريّة أعمال المراجعة والترميز
سجلات بعدد مشريّة أعمال المراجعة والترميز	رؤساء فرق المراجعة والترميز	رؤساء فرق المراجعة والترميز	مشريّة أعمال المراجعة والترميز	سجل تداول السجلات والاستمارات بين مشريّة أعمال المراجعة والترميز ورؤساء فرق المراجعة والترميز
سجلات بعدد رؤساء فرق المراجعة والترميز	مسئولي مجموعات المراجعة والترميز	مسئولي مجموعات المراجعة والترميز	رؤساء فرق المراجعة والترميز	سجل تداول السجلات والاستمارات بين رؤساء فرق المراجعة والترميز ومسئولي مجموعات المراجعة والترميز
سجلات بعدد مسئولية المجموعات للمراجعة والترميز	المراجعين والمرمزين	المراجعين والمرمزين	مسئولي مجموعات المراجعة والترميز	سجل تداول السجلات والاستمارات بين مسئولية المجموعات والمراجعين والمرمزين.
سجل أو أكثر	الاسترجاع يتم إلى رئيس لجنة الحفظ (بالمخازن)	رئيس لجنة التجهيز الآلي	رئيس لجنة التجهيز المكتبي	سجل تداول السجلات والاستمارات بين رئيس لجنة التجهيز المكتبي ورئيس لجنة التجهيز الآلي (بعد انتهاء أعمال المراجعة والترميز)
سجل واحد	مشريّة أعمال الإدخال الآلي	مشريّة أعمال الإدخال الآلي.	رئيس لجنة التجهيز الآلي.	سجل تداول السجلات والاستمارات بين رئيس لجنة التجهيز الآلي ومشريّة أعمال الإدخال الآلي.

يتبع أنواع سجلات التداول التي تم استخدامها أثناء تنفيذ أعمال التجهيز المكتبي الآلي

عدد سجلات التداول	الجهات المعنية		الجهة المعنية يحفظ السجل لديها	نوع السجل	
	بالاسترجاع للوئائق	بالاستلام للوئائق			
سجلات بعدد مشريه أعمال الإدخال الآلي.	رؤساء فرق الإدخال الآلي.	رؤساء فرق الإدخال الآلي.	مشريه أعمال الإدخال الآلي.	سجل تداول السجلات والاستمارات بين مشريه أعمال الإدخال الآلي ورؤساء فرق الإدخال الآلي.	8
سجلات بعدد رؤساء فرق الإدخال الآلي.	مسئولي مجموعات الإدخال الآلي.	مسئولي مجموعات الإدخال الآلي.	رؤساء فرق الإدخال الآلي.	سجل تداول السجلات والاستمارات بين رؤساء فرق الإدخال الآلي ومسئولي مجموعات الإدخال الآلي.	9
سجلات بعدد مسئولي مجموعات الإدخال الآلي.	المدخلين الآليين.	المدخلين الآليين.	مسئولي مجموعات الإدخال الآلي.	سجل تداول السجلات والاستمارات بين مسئولي مجموعات الإدخال الآلي والمدخلين الآليين.	10
سجل لكل محافظة	رئيس لجنة التجهيز المكتبي	رئيس لجنة التجهيز المكتبي	رئيس لجنة الحفظ والتداول (المخازن)	سجل تداول السجلات والاستمارات بين المخازن ورئيس لجنة التجهيز المكتبي (أثناء التصويب المكتبي للأخطاء)	11
سجل أو أكثر	مشريه أعمال التصويب المكتبي	مشريه أعمال التصويب المكتبي	رئيس لجنة التجهيز المكتبي	سجل تداول السجلات والاستمارات بين رئيس لجنة التجهيز المكتبي ومشريه أعمال التصويب المكتبي (أثناء تصحيح الأخطاء)	12
بعدد مشريه أعمال التصويب المكتبي	المصوبين المكتبيين.	المصوبين المكتبيين.	مشريه أعمال التصويب المكتبي	سجل تداول السجلات أو الاستمارات بين مشريه أعمال التصويب المكتبي والمصوبين المكتبيين	13

سادساً: الإجراءات المنفذة لمعالجة المشاكل والصعوبات وتصحيح الأخطاء:

بهدف ضمان معالجة الأخطاء التي تبرز أثناء تنفيذ المشتغلين لمهامهم وتوحيد طرق معالجة الأخطاء

فقد تم وضع الضوابط التالية :

1. توثيق حالات الاستفسارات التي يطرحها المشتغلون عند اكتشافهم للأخطاء وفقاً لنماذج معدة لهذا الغرض.
2. رفع حالات الاستفسار عبر المستويات الإشرافية وصولاً إلى قيادة التعداد منيلاً بالحلول المقترحة.
3. إحالة الحلول المعقدة من قبل قيادة التعداد إلى المشتغلين ومتابعة تصحيحها من قبل المختصين.

سابعاً : آلية متابعة أعمال التجهيز المكتبي والآلي :

1. آلية المتابعة والإشراف على تنفيذ أعمال التجهيز المكتبي والآلي للتعداد :

بهدف رفع كفاءة مستوى المتابعة والإشراف على تنفيذ كافة أعمال التجهيز المكتبي والآلي لنتائج التعداد من قبل كافة الفئات الإشرافية ، تم انتهاز مبدأ رفع التقارير الأسبوعية لمستوى انجاز الأعمال إلى قيادة التعداد والتي كان يتم مناقشتها في مكتب التعداد واتخاذ الإجراءات اللازمة بصدد كافة المشاكل والصعوبات التي يتم مواجهتها أثناء تنفيذ الأعمال ، كما أن هذا الأسلوب الذي تم انتزاجه قد مكن قيادة التعداد من المتابعة المستمرة لأية مشاكل من شأنها الإخلال بالبرنامج الزمني المحدد لتنفيذ الأعمال واتخاذ الإجراءات المناسبة ومعالجتها .

2. آلية التحقق من سلامة حجوم العمل المنفذة على مستوى كافة اللجان العاملة في مختلف أعمال التجهيز المكتبي والآلي :

بهدف ضمان سلامة الشمول أثناء تنفيذ أعمال التجهيز المكتبي والآلي للتعداد فقد تم اعتماد أسلوب التقارير التي توضح حجم الانجاز لكل لجنة من لجان التجهيز المكتبي والآلي باعتبار أن تطابق حجوم العمل في ما بين مختلف اللجان يعتبر مؤشراً لسلامة شمول بيانات التعداد وفي هذا الإطار فقد كانت الآلية المتبعة تقوم على أساس ضرورة تطابق حجوم العمل المنجزة في كل لجنة مع اللجان الأخرى، لكافة التقسيمات الإدارية والتعدادية.

حجوم العمل المنجزة في المراجعة والترميز = حجوم العمل المنجزة في الإدخال الآلي = حجوم العمل المنجزة في التصويب المكتبي = حجوم العمل المنجزة في التصحيح الآلي النهائي

وعند اختلال هذه القاعدة في أي مرحلة من مراحل العمل كان يتم تتبعها ومعالجتها أولاً بأول.

والجدول التالي يوضح حجوم العمل المنجزة خلال أعمال التجهيز المكتبي والآلي:

حجوم العمل المنجزة خلال أعمال التجهيز المكتبي والألي

حجم العمل المنجز						المحافظة
عدد الأسر	عدد الاستثمارات	عدد السجلات	عدد مناطق العد	عدد الأقسام	عدد القطاعات	
305252	331911	7933	2425	583	59	إب
58833	66057	1552	462	104	14	أبين
254866	275957	6734	1678	477	45	الأمانة
67572	77557	1869	532	130	13	البيضاء
367732	408837	9599	2907	669	68	تعز
59028	61088	1410	340	90	8	الجوف
194972	207883	4882	1640	367	37	حجة
349309	386400	9295	2681	622	66	الحديدة
124809	158869	3774	979	280	31	حضر موت
187765	209559	4989	1599	349	42	ذمار
53065	64529	1581	474	122	17	شبوة
85477	95089	2350	697	160	20	صعدة
117452	132244	3206	942	237	30	صنعاء
90667	104552	2486	633	170	17	عدن
105013	121199	2849	822	199	21	لحج
28028	31567	784	237	52	9	مارب
69113	74758	1682	566	127	14	المحويت
13933	15801	382	116	36	6	المهرة
106732	118281	2750	905	215	27	عمران
59894	66639	1612	471	115	13	الضالع
56321	59661	1470	485	116	13	ريمة
2755833	3068438	73189	21591	5220	570	الاجمالي العام

ثامناً : تجهيز واستخراج النتائج النهائية للتعداد :

نظراً لخصوصية التعداد العام للسكان والمساكن والمنشآت 2004 عن التعدادات السابقة من حيث أخذه بمنهج الاستمارتين ، الاستمارة القصيرة التي تضمنت البيانات العامة والديموغرافية والتي استوفيت لكافة السكان ، والاستمارة المطولة التي تضمنت إضافة إلى تلك البيانات الواردة في الاستمارة القصيرة البيانات الاقتصادية للسكان وبيانات الخصوبة والوفيات ، والتي استوفيت لكل عاشر أسرة في كل منطقة عد (أي بنسبة 10٪ من الأسر) ، ولذلك فقد تطلب العمل أثناء تنفيذ أعمال التجهيز المكتبي والآلي العمل على مرحلتين على النحو التالي :

المرحلة الأولى :

في هذه المرحلة تم العمل على تجهيز نتائج التعداد الخاصة بالبيانات الرئيسية المستوفاة لكافة الأسر والمشمولة في السجلات والاستمارات باستثناء البيانات الاقتصادية للسكان وبيانات الخصوبة والوفيات.

المرحلة الثانية :

تم في هذه المرحلة تجهيز نتائج التعداد الخاصة بالعينة التي تضمنتها سجلات الاستمارات المطولة (البيانات الاقتصادية للسكان ، بيانات الخصوبة والوفيات).

وفيما يلي مخططاً تفصيلياً يوضح هاتين المرحلتين:

مراحل تجهيز واستخراج النتائج النهائية

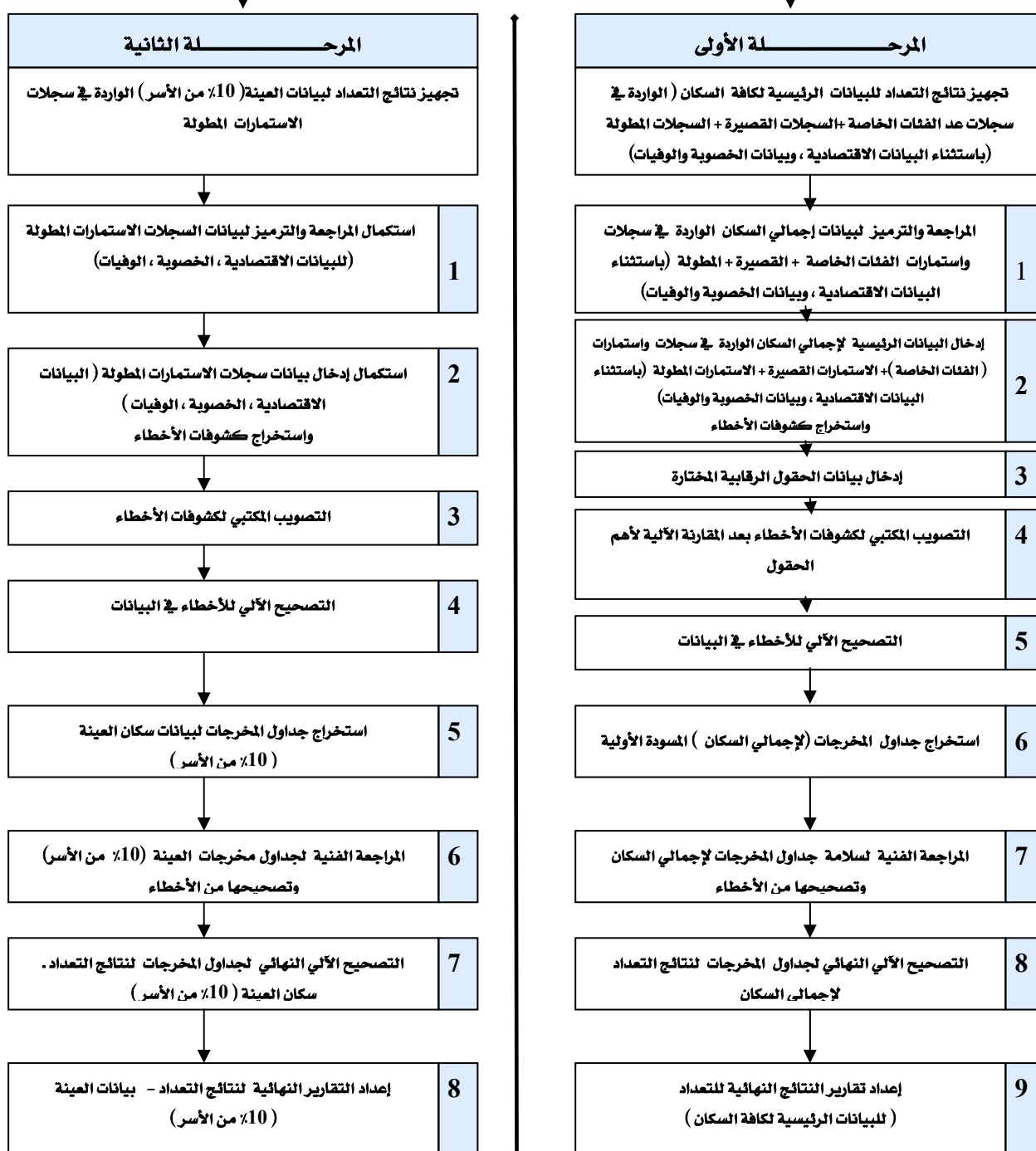

الفصل السادس
خصائص المساكن

الفصل السادس :- خصائص المساكن

1. توزيع المساكن حسب الحالة الحضرية

تشير النتائج النهائية لتعداد 2004 إلى أن إجمالي المساكن في الجمهورية بلغ (2,834,437) مسكن، منها (847,717) مسكن في الحضر بنسبة (29.9%) و (1,986,720) مسكن في الريف بنسبة (70.1%)، ومقارنة مع نتائج تعداد 1994 نجد أن عدد المساكن في ذلك التعداد بلغ (2,198,442) مسكن منها (532,102) مسكن في الحضر بنسبة (24.2%) وفي الريف (1,666,340) مسكن بنسبة (75.8%).

وإذا ما نظرنا إلى الزيادة في أعداد المساكن بين التعدادين نجد أنها زادت بمقدار (635,995) مسكن أي بمتوسط زيادة سنوية بلغت (2.9%) على مستوى إجمالي الجمهورية أما في الحضر فقد بلغت متوسط الزيادة السنوية (5.9%) وفي الريف (1.9%) فقط.

جدول (1): التوزيع العددي والنسبي للمساكن في الجمهورية حسب الحالة الحضرية

تعداد 1994، تعداد 2004

الزيادة خلال فترة ما بين التعدادين		تعداد 2004		تعداد 1994		الحالة الحضرية
متوسط نسبة الزيادة السنوية %	عدد المساكن	%	عدد المساكن	%	عدد المساكن	
5.9	315,615	29.9	847,717	24.2	532,102	حضر
1.9	320,380	70.1	1,986,720	75.8	1,666,340	ريف
2.9	635,995	100.0	2,834,437	100.0	2,198,442	الإجمالي

شكل(1): التوزيع النسبي للمساكن في الجمهورية حسب الحالة الحضريّة

تعداد 2004

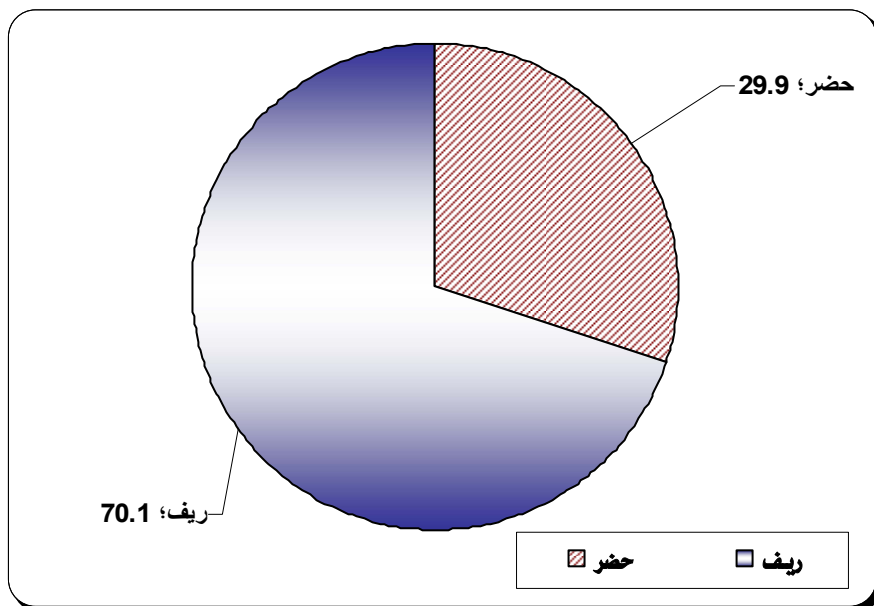

شكل(2): التوزيع النسبي للمساكن في الجمهورية حسب الحالة الحضريّة

تعداد 1994

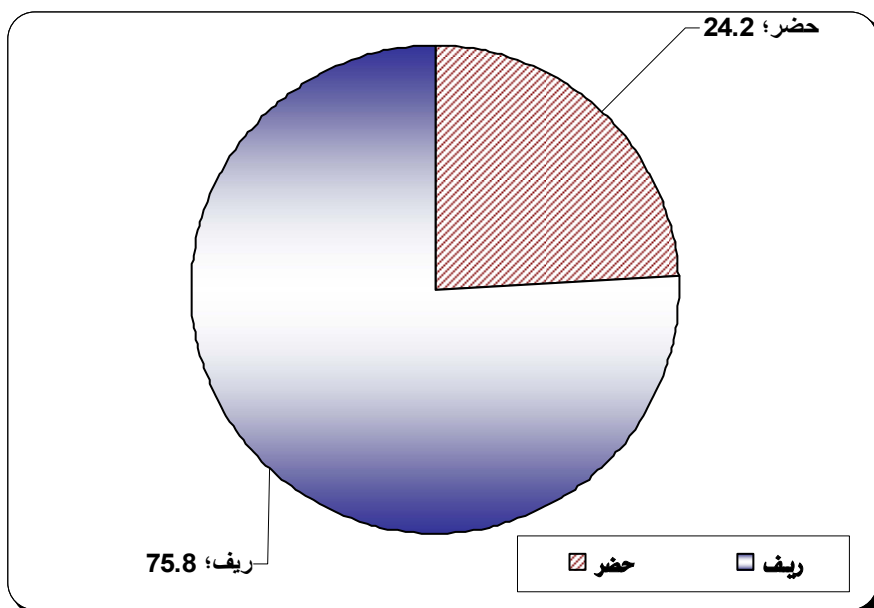

وبالنسبة لتوزيع المساكن حسب حالة الإشغال فإن إجمالي المساكن المشغولة بأسر وقت التعداد على مستوى الجمهورية قد بلغ (2,619,571) مسكن بنسبة (92.4%) والمساكن الخالية (غير المشغولة بأسر) قد بلغت (214,866) مسكن بنسبة (7.6%) من إجمالي عدد المساكن في الجمهورية، ومقارنة بنتائج تعداد 1994 نجد أن نسبة المساكن المشغولة كانت تشكل (95.1%) و المساكن الخالية حوالي (4.9%) من إجمالي المساكن تعداد 1994 البالغة (2,198,442) مسكن، ولا تختلف النسبة كثيراً في حضر وريف الجمهورية إذ أن نسبة المساكن المشغولة في الحضر (92.0%) وفي الريف (92.6%) في تعداد 2004، ومقارنة مع نتائج تعداد 1994 فإن نسبة المساكن المشغولة في الحضر (91.9%)، وفي الريف (96.2%)

جدول (2): التوزيع النسبي للمساكن حسب وضع المسكن (حالة الإشغال) في حضر وريف الجمهورية
تعداد 1994 ، تعداد 2004

تعداد 2004			تعداد 1994			وضع المسكن (حالة الإشغال)
إجمالي	ريف	حضر	إجمالي	ريف	حضر	
92.4	92.6	92.0	95.1	96.2	91.9	مشغول / مسكون
7.6	7.4	8.0	4.9	3.8	8.1	خالي / غير مسكون
100.0	100.0	100.0	100.0	100.0	100.0	الإجمالي النسبي
2,834,437	1,986,720	847,717	2,198,442	1,666,340	532,102	عدد المساكن

أما على مستوى محافظات الجمهورية فمن خلال الجدول رقم (3) يتضح أن أعلى نسبة للمساكن المشغولة هي في محافظات الجوف (99.6%) وحجة (97.2%) وريمة (95.8%) وبالمقابل فإنه يوجد انخفاض كبير في نسبة المساكن الخالية في تلك المحافظات.

أما أدنى نسبة للمساكن المشغولة فهي في محافظات المهرة (89.4%)، شبوة (88.8%)، لحج (88.6%)، عدن (88.2%)، حضرموت (83.1%).

جدول (3): التوزيع النسبي للمساكن في الجمهورية حسب وضع المسكن (حالة الإشغال) والمحافظات والحالة الحضرية
تعداد 2004

إجمالي		ريف		حضر		المحافظة
خالتي / غير مسكون	مشغول/ مسكون	خالتي / غير مسكون	مشغول/ مسكون	خالتي / غير مسكون	مشغول/ مسكون	
6.2	93.8	6.3	93.7	5.7	94.3	إب
8.4	91.6	9.1	90.9	6.6	93.4	أبين
5.7	94.3	11.3	88.7	5.6	94.4	أمانة العاصمة
7.5	92.5	8.1	91.9	5.0	95.0	البيضاء
8.9	91.1	8.9	91.1	8.8	91.2	تعز
0.4	99.6	0.2	99.8	1.6	98.4	الجوف
2.8	97.2	2.7	97.3	3.2	96.8	حجة
6.7	93.3	5.7	94.3	8.8	91.2	الحديدة
16.9	83.1	18.5	81.5	15.1	84.9	حضر موت
8.5	91.5	9.0	91.0	4.7	95.3	ذمار
11.2	88.8	10.0	90.0	16.3	83.7	شبوثة
6.6	93.4	6.6	93.4	6.4	93.6	صعدة
8.3	91.7	8.4	91.6	8.1	91.9	صنعاء
11.8	88.2	0.0	0.0	11.8	88.2	عدن
11.4	88.6	11.7	88.3	8.3	91.7	لحج
5.9	94.1	6.0	94.0	5.2	94.8	مأرب
5.6	94.4	5.5	94.5	6.4	93.6	المحويت
10.6	89.4	9.2	90.8	12.6	87.4	المهرة
5.9	94.1	6.2	93.8	4.8	95.2	عمران
6.5	93.5	6.8	93.2	5.1	94.9	الضالع
4.2	95.8	4.2	95.8	9.4	90.6	ريمة
7.6	92.4	7.4	92.6	8.0	92.0	الإجمالي النسبي
214,866	2,619,571	147,421	1,839,299	67,445	780,272	إجمالي عدد المساكن

شكل (3): التوزيع النسبي للمساكن في الجمهورية حسب وضع المسكن (حالة الإشغال)
تعداد 1994 ، تعداد 2004

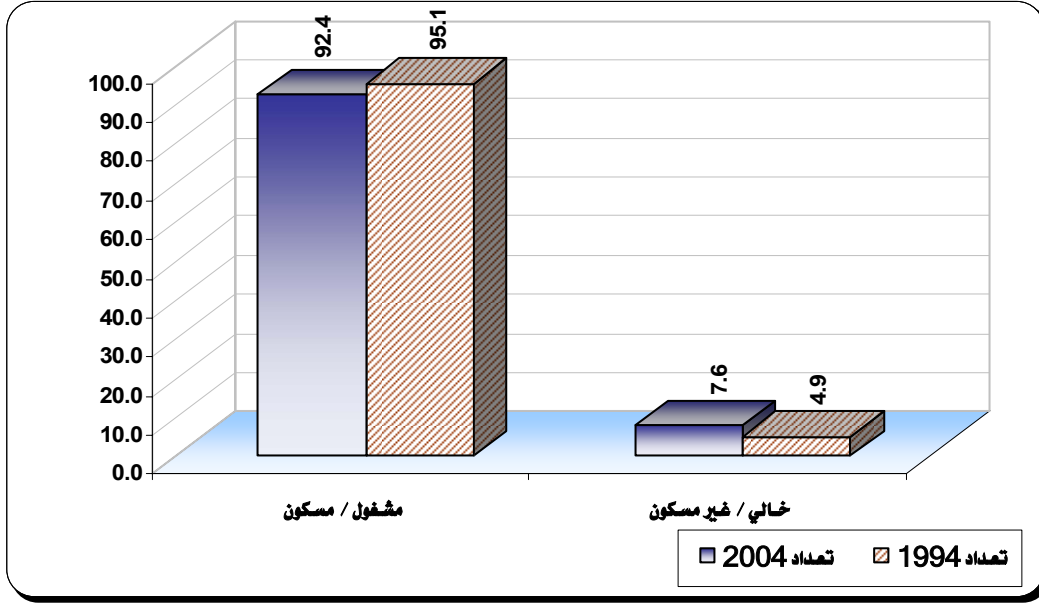

2. توزيع المساكن حسب المحافظات

تظهر نتائج تعداد 2004 أن توزيع المساكن في محافظات الجمهورية كما هو موضح في الجدول رقم (4) أن ما نسبته (61.0%) من إجمالي مساكن الجمهورية تتركز في ست محافظات هي على التوالي تعز، الحديدية، إب، أمانة العاصمة، ذمار، حجة، وباقي النسبة البالغة (39.0%) تتوزع على باقي المحافظات.

وبالنسبة لتوزيع المساكن في الحضر فنجد أن ما نسبته (67.2%) من إجمالي المساكن في الحضر تتركز فقط في أربع محافظات هي على التوالي أمانة العاصمة، الحديدية، عدن، وتعز، وباقي النسبة البالغة (32.8%) تتوزع على بقية المحافظات. أما بالنسبة لتوزيع المساكن في ريف الجمهورية فنجد أن ما نسبته (58.0%) من إجمالي المساكن بالريف تتركز أيضاً في خمس محافظات هي على التوالي تعز، إب، الحديدية، ذمار، وحجة، وباقي النسبة البالغة (42.0%) تتوزع على باقي المحافظات.

جدول (4): التوزيع النسبي للمساكن في الجمهورية حسب المحافظات والحالة الحضرية
تعداد 2004

المحافظة	حضر	ريف	إجمالي
إب	6.4	13.1	11.1
أبين	1.8	2.2	2.1
أمانة العاصمة	30.9	0.3	9.4
البيضاء	1.7	2.8	2.5
تعز	10.5	15.3	13.9
الجوف	0.9	2.5	2.0
حجة	2.0	8.5	6.6
الحديدة	14.3	12.4	13.0
حضرموت	7.8	3.8	5.0
ذمار	3.1	8.7	7.0
شبو	1.1	2.2	1.9
صعدة	1.5	3.4	2.9
صنعاء	0.4	5.6	4.1
عدن	11.5	0.0	3.4
لحج	1.2	5.3	4.0
مأرب	0.5	1.2	1.0
المحويت	0.6	3.1	2.3
المهرة	0.6	0.4	0.5
عمران	2.2	4.0	3.5
الضالع	1.0	2.6	2.2
ريمة	0.1	2.5	1.8
الإجمالي النسبي	100.0	100.0	100.0
عدد المساكن	847,717	1,986,720	2,834,437

3. توزيع المساكن حسب نوعها

يبين الجدول رقم (5) أن نسبة المساكن التي نوعها (منزل/بيت مستقل/فيلا) قد ارتفعت عمّا كانت عليه في تعداد 1994 من (72.4%) إلى (80.8%) في تعداد 2004 على مستوى الجمهورية تليها الشقق التي ارتفع وزنها النسبي من (6.1%) في تعداد 1994 إلى حوالي (8.2%) في تعداد 2004. أما المساكن الهامشية والتي تشمل (عشة، صندقة، خيمة، مرتجل، ... الخ) فقد انخفضت من (19.0%) في تعداد 1994، إلى (8.4%) في تعداد 2004 ويعزى هذا الانخفاض إلى أن الكثير من الأسر قد اتجهت إلى السكن في مساكن صحية وملائمة.

أما على مستوى حضر والريف فسوف نجد أن الصورة متفاوتة بينهما ففي الحضر نجد أن نسبة المساكن التي نوعها (منزل/بيت مستقل/فيلا) قد ارتفعت إلى (67.5%) من إجمالي المساكن حسب

تعداد 2004 ، مقارنةً بما كانت عليه في تعداد 1994 حوالي (61.9%) ، وهكذا الأمر بالنسبة للمساكن التي نوعها شقق فقد ارتفعت إلى حوالي (23.9%) في تعداد 2004 مقارنة بحوالي (19.6%) في تعداد 1994 ، أما الوزن النسبي للمساكن الهامشية وتشمل المساكن التي نوعها (عشة، صندوق، خيمة، مرتجل...الخ) فقد شهدت انخفاضاً كبيراً إلى حوالي (3.5%) من إجمالي المساكن في تعداد 2004 مقارنةً بما كانت عليه في تعداد 1994 حوالي (13.7%) .

بينما على مستوى الريف نجد أن الصورة تختلف قليلاً فقد ارتفعت نسبة المساكن التي نوعها (منزل/بيت مستقل/فيلا) من (75.8%) من إجمالي المساكن في تعداد 1994 إلى حوالي (86.5%) في تعداد 2004، بينما انخفض الوزن النسبي لكل من المساكن التي نوعها شقق وكذلك المساكن الهامشية (عشة، صندوق، خيمة، مرتجل...الخ) على النحو التالي :

– الشقق من (1.9%) تعداد 1994 إلى (1.5%) تعداد 2004.

– المساكن الهامشية من (20.6%) تعداد 1994 إلى (10.5%) تعداد 2004.

وكل هذه التغيرات التي حدثت لهذه المؤشرات على مستوى كل من الحضر والريف تظل بحاجة إلى التحليل في الدراسات المتعمقة لنتائج التعداد.

جدول (5): التوزيع النسبي للمساكن في الجمهورية حسب نوعها والحالة الحضرية

تعداد 1994 ، تعداد 2004

تعداد 2004			تعداد 1994			نوع المسكن
إجمالي	ريف	حضر	إجمالي	ريف	حضر	
80.8	86.5	67.5	72.4	75.8	61.9	منزل / بيت مستقل / فيلا
8.2	1.5	23.9	6.1	1.9	19.6	شقة
1.5	0.5	3.8	1.2	0.6	3.4	منشأة مسكونة
0.4	0.2	0.7	1.2	1.1	1.4	مسكن جماعي / منشأة ذات سكن جماعي
8.4	10.5	3.5	19.0	20.6	13.7	مساكن هامشية ♦
0.7	0.8	0.7	0.0	0.0	0.0	غير مبين
100.0	100.0	100.0	100.0	100.0	100.0	الإجمالي النسبي
2,834,437	1,986,720	847,717	2,198,442	1,666,340	532,102	عدد المساكن

♦ المساكن الهامشية تشمل (عشة ، صندوق ، خيمة ، مرتجل ، أخرى)

شكل (4): التوزيع النسبي للمساكن في الجمهورية حسب نوعها
تعداد 1994 ، تعداد 2004

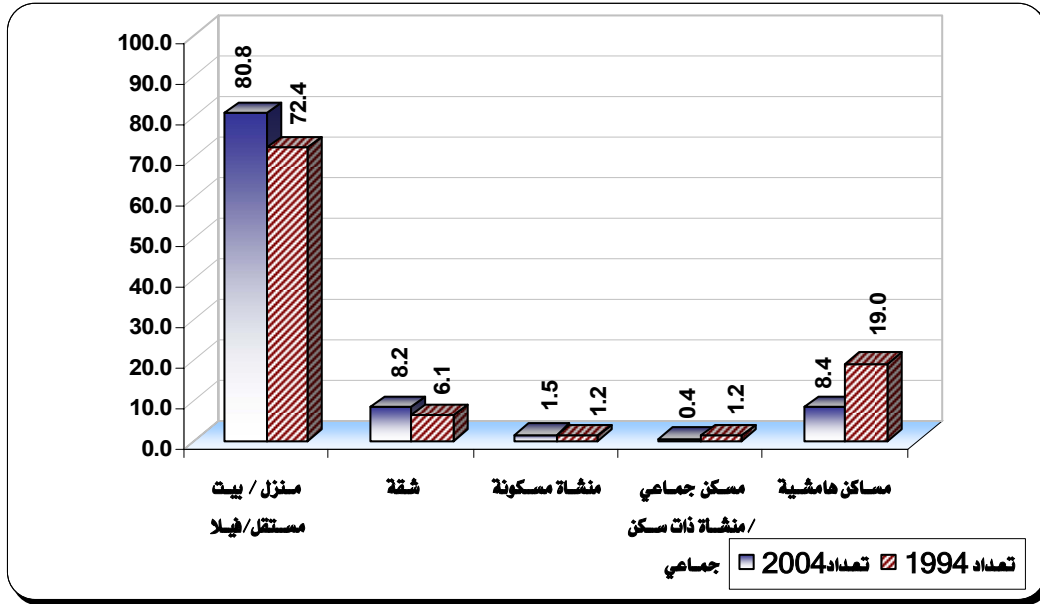

4. توزيع المساكن حسب صفة الحيازة :

إن صفة حيازة المسكن من الخصائص التي تعبر عن حجم مشكلة الإسكان في أي بلد ويتضح ذلك من خلال معرفة عدد المساكن بحسب صفة حيازتها وبالتالي معرفة نسبة المساكن المملوكة للأسر هذا من جهة ونسبة المساكن التي حيازتها حالات أخرى مثل الإيجار ... وغيرها.

ويلاحظ من الجدول رقم (6) أن الغالبية العظمى من المساكن هي مساكن مملوكة للأسر حيث بلغت نسبة المساكن المملوكة للأسر حوالي (81.9%) حسب نتائج تعداد 2004 من إجمالي المساكن مقابل (87.6%) في العام 1994 ، وعلى الرغم من انخفاض الوزن النسبي للمساكن المملوكة خلال فترة ما بين التعدادين إلا أن عدد المساكن المملوكة خلال هذه الفترة قد شهدت زيادة عديدة. وبذلك فإن هذا الانخفاض في الوزن النسبي لهذا النوع من المساكن تعود أسبابه إلى انخفاض حجم المساكن الهامشية وتشمل (عشة، صندقة، خيمة، مرتجل... الخ). التي انخفضت نسبتها من (19.0%) في عام 1994 إلى حوالي (8.4%) في العام 2004 كما يتبين من الجدول رقم (5).

أما نسبة المساكن المستأجرة فقد ارتفعت من (9.1%) في تعداد 1994 إلى (12.5%) في تعداد 2004 ويعزى ذلك إلى أسباب عدة من أهمها تأثيرات الهجرة الداخلية وعلى وجه الخصوص تلك الهجرة الوافدة إلى المدن.

أما على مستوى حضر وريف الجمهورية فيلاحظ أن نسبة المساكن المملوكة في تعداد 2004 في الريف مرتفعة حيث بلغت (90.5%) من إجمالي المساكن مقارنةً بالحضر البالغة فيه هذه النسبة حوالي (61.9%) من إجمالي المساكن، أما نسبة المساكن المستأجرة في الحضر بلغت (32.3%) من إجمالي المساكن في الحضر بينما في الريف قد بلغت هذه النسبة حوالي (4.1%) من إجمالي المساكن في الريف وتوزعت النسبة المتبقية على الأنواع الأخرى من الحيازات.

جدول (6): التوزيع النسبي للمساكن في الجمهورية حسب صفة حيازة المسكن والعالة الحضرية
تعداد 1994 ، تعداد 2004

تعداد 2004			تعداد 1994			صفة حيازة المسكن
إجمالي	ريف	حضر	إجمالي	ريف	حضر	
81.9	90.5	61.9	87.6	94.0	67.5	ملك
12.5	4.1	32.3	9.1	3.1	27.7	إيجار
3.0	2.9	3.2	3.3	2.8	4.8	أخرى ♦
2.6	2.5	2.6	0.02	0.03	0.01	غير مبين
100.0	100.0	100.0	100.0	100.0	100.0	الإجمالي النسبي
2,834,437	1,986,720	847,717	2,198,442	1,666,340	532,102	عدد المساكن

♦ أخرى تشمل (وقف، سكن مجاني.... الخ)

شكل (5): التوزيع النسبي للمساكن في الجمهورية حسب صفة حيازة المسكن
تعداد 1994 ، تعداد 2004

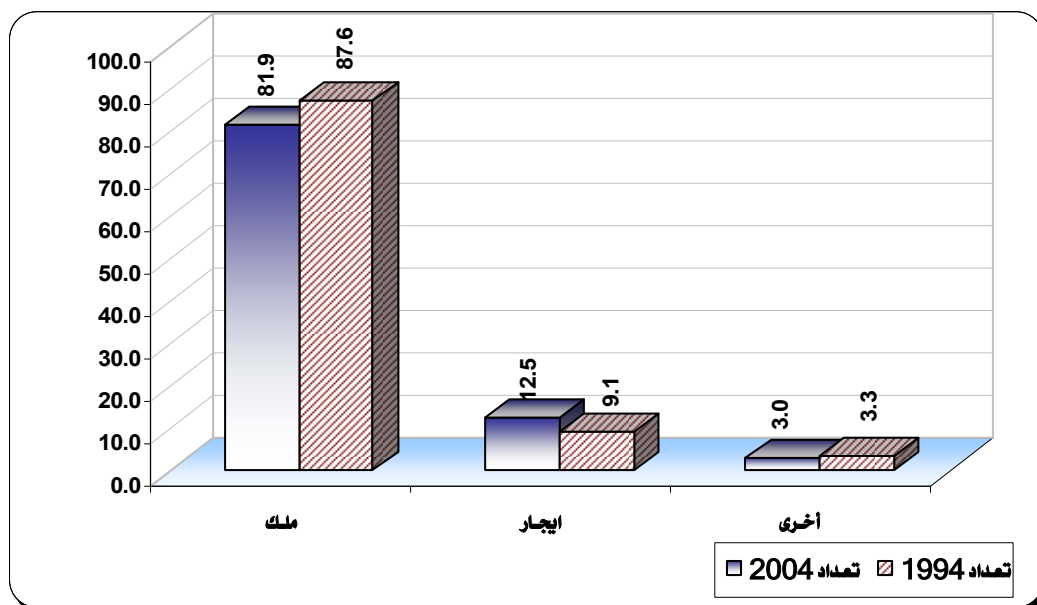

5. توزيع المساكن حسب طرق تقديم خدمة المياه

تعتبر المياه النقية والصالحة للشرب المنقولة عبر أنابيب من أهم مقومات الحياة السليمة والصحية والتي يتم الحصول عليها عن طريق (شبكات عامة، خاصة، تعاونية) وتوفيرها من أهم الخدمات التي تلقى على عاتق الحكومات، ووفقاً لنتائج تعداد 2004 كما يبينه الجدول رقم (7) أن نسبة المساكن المزودة بخدمات المياه عن طريق (شبكات عامة، خاصة، تعاونية) قد وصلت إلى (39.3%) بارتفاع بسيط عن تعداد 1994 البالغة فيه بنسبة (39.0%) تقريباً إلا أنه من الملاحظ أن نسبة الشبكات العامة قد ارتفعت إلى (26.0%) عما كانت عليه في تعداد 1994 (21.2%)، وحدث انخفاض في نسبة الشبكات التعاونية .

أما على مستوى المحافظات وكما هو واضح في الجدول رقم (1-12) من جداول المخرجات، نجد أن محافظة عدن تحتل المرتبة الأولى من حيث اتصال المساكن بخدمات المياه عبر الشبكات (العامة، الخاصة، والتعاونية) وبنسبة (92.1%) تليها محافظة حضرموت بنسبة (78.9%) ثم أمانة العاصمة بنسبة (62.7%) وفي مقابل ذلك هناك محافظات لا تزال تقديم خدمة المياه عن طريق الشبكات فيها متدنية مثل (ريمة، الجوف، الضالع، حجة، صعدة) بنسب تراوحت بين (3.1% و 18.0%) وقد يعزى ذلك إلى التشتت السكاني في المناطق ذات التضاريس الصعبة والوعرة والتي تتطلب جهوداً وتكاليفاً كبيرة لإيصال تلك الخدمة إليها.

جدول (7): التوزيع النسبي للمساكن في الجمهورية حسب طرق تقديم خدمة المياه للمساكن والحالة الحضرية
تعداد 1994 ، تعداد 2004

تعداد 2004			تعداد 1994			طرق تقديم خدمة المياه
إجمالي	ريف	حضر	إجمالي	ريف	حضر	
26.0	9.4	64.9	21.2	6.4	67.5	شبكة عامة/مشروع عام
6.8	7.9	4.1	5.9	6.0	5.5	شبكة خاصة / مشروع خاص
6.5	7.9	3.3	11.9	12.0	11.6	شبكة تعاونية / مشروع تعاوني
57.1	71.2	24.1	60.9	75.5	15.3	طرق أخرى ♦
3.6	3.6	3.6	0.1	0.1	0.2	غير مبين
100.0	100.0	100.0	100.0	100.0	100.0	الإجمالي النسبي
2,834,437	1,986,720	847,717	2,198,442	1,666,340	532,102	عدد المساكن

♦ طرق أخرى تشمل (شراء بالوايت، حمل بأوعية من المصادر المختلفة،...الخ).

شكل (6): التوزيع النسبي للمساكن في الجمهورية حسب طرق تقديم خدمة المياه للمساكن
تعداد 1994 ، تعداد 2004

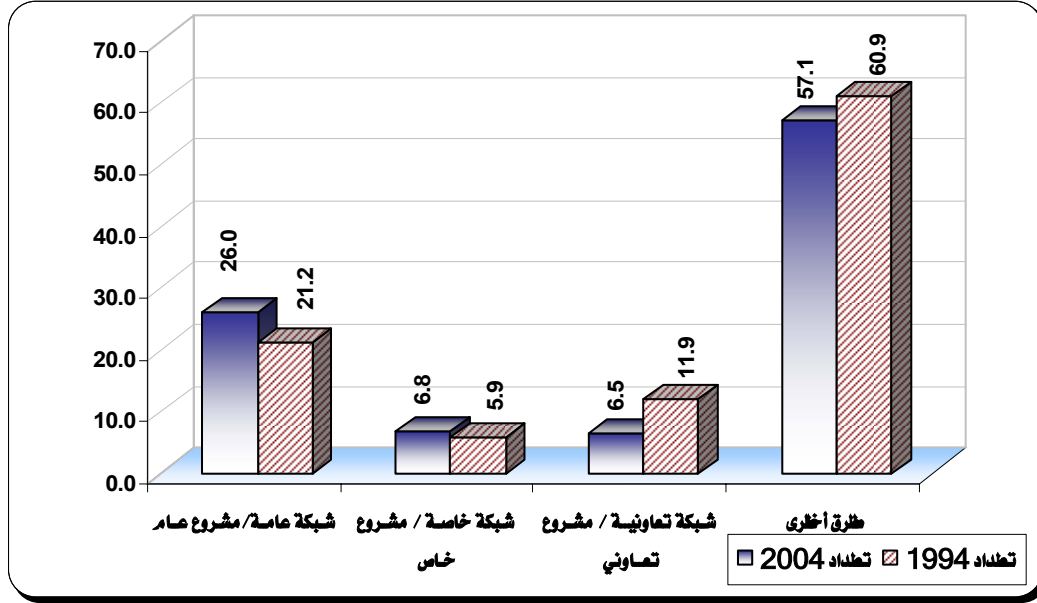

6. توزيع المساكن حسب وسيلة الصرف الصحي

إن توفير خدمات وسائل الصرف الصحي في المسكن من أهم الخدمات الأساسية التي تجنب المجتمع مخاطر التلوث والأمراض، ووفقاً لنتائج تعداد 2004 بلغت نسبة المساكن المتصلة بخدمة شبكة الصرف الصحي (15.9%) من إجمالي مساكن الجمهورية بزيادة عن ما أظهرته نتائج تعداد 1994 حيث بلغت (10.6%)، ومع ذلك لا تزال النسبة منخفضة وقد يعود سبب ذلك إلى الزيادة في عدد المساكن والتوسع العمراني وخاصة في المدن الرئيسية، الأمر الذي يتطلب جهد مضاعف من الدولة لتوسيع نطاق خدمات الصرف الصحي المأمون حفاظاً على البيئة من التلوث خاصة في الريف.

أما على مستوى المحافظات كما هو واضح من جدول رقم (1-14) من جداول المخرجات، نجد أن محافظة عدن قد احتلت المرتبة الأولى بنسبة (78.2%) تلتها أمانة العاصمة بنسبة (54.9%)، من جانب آخر هناك محافظات تنخفض فيها كثيراً خدمة شبكات الصرف الصحي مثل محافظات مأرب (1.9%) والجوف (1.2%) وصعدة (0.8%) ريمة (0.1%).

إن مثل تلك المؤشرات تدعو إلى مضاعفة الجهود لإحلال وسائل الصرف الصحي الحديثة محل الطرق الأخرى التقليدية التي مثلت نسبة كبيرة جداً وصلت إلى (80.5%) على مستوى الجمهورية.

جدول (8): التوزيع النسبي للمساكن في الجمهورية حسب اتصال المسكن بوسيلة الصرف الصحي والحالة الحضرية
تعداد 1994 ، تعداد 2004

تعداد 2004			تعداد 1994			طرق اتصال المسكن بوسائل الصرف الصحي
إجمالي	ريف	حضر	إجمالي	ريف	حضر	
15.9	1.3	49.9	10.6	1.2	39.8	شبكة عامة
26.8	23.0	36.0	22.7	15.9	44.1	حفرة مغلقة
16.6	21.7	4.7	18.2	21.9	6.8	حفرة مكشوفة
37.1	50.4	5.8	48.5	61.0	9.3	لا يوجد
3.6	3.6	3.6	0.014	0.017	0.004	غير مبين
100.0	100.0	100.0	100.0	100.0	100.0	الإجمالي النسبي
2,834,437	1,986,720	847,717	2,198,442	1,666,340	532,102	عدد المساكن

شكل (7): التوزيع النسبي للمساكن في الجمهورية حسب اتصال المسكن بوسيلة الصرف الصحي
تعداد 1994 ، تعداد 2004

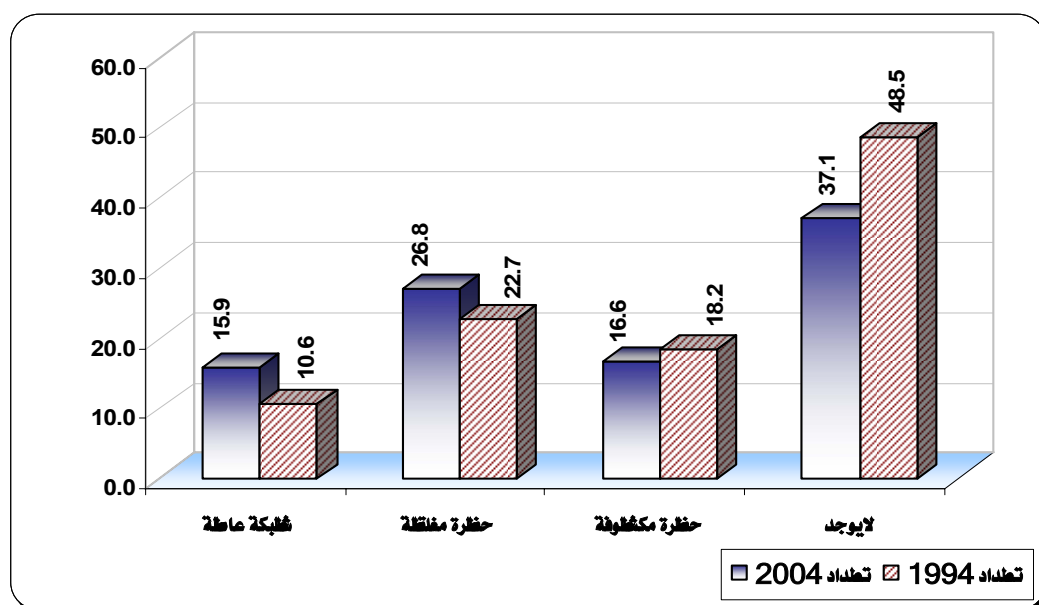

7. توزيع المساكن حسب مصدر الإنارة

إن الطاقة الكهربائية عاملاً هاماً وأساسياً في تطور المجتمعات وتعتبر من الخدمات الهامة التي تسعى أي دولة في العالم إلى توفيرها لسكانها، حيث أن لها أهمية بالغة سواءً للاستخدام المنزلي أو للاستخدامات الأخرى، وتعتبر الشبكة العامة التي يمولها وينتجها القطاع العام هي المصدر الأعلى بالنسبة لبقية مصادر التزود بالكهرباء إضافةً إلى الشبكات الخاصة والتعاونية.

وتشير النتائج النهائية لتعداد 2004 إلى أن نسبة المساكن المزودة بالكهرباء عن طريق الشبكات (العامة، الخاصة، التعاونية) بلغت (46.9%) بزيادة قدرها (11.6%) عما كانت عليه في تعداد 1994 على مستوى الجمهورية، ومع أن نسبة المساكن المزودة بالكهرباء عن طريق الشبكات الخاصة والتعاونية قد انخفضت إلا أن تزويد المساكن بالكهرباء عن طريق الشبكات العامة قد ارتفع بزيادة قدرها (14.3%) عن تعداد 1994.

أما على مستوى المحافظات كما هو واضح في جدول رقم (1-16) من جداول المخرجات، فقد احتلت أمانة العاصمة المرتبة الأولى من بين محافظات الجمهورية في المساكن المزودة بالكهرباء عن طريق الشبكات (العامة، الخاصة، التعاونية) بنسبة بلغت (95.5%) تلتها محافظة عدن بنسبة (92.5%) ثم محافظة حضرموت (73.4%)، في حين انخفضت النسبة في محافظات حجة، الجوف، ريمة في نسبة التزود بالكهرباء من بين محافظات الجمهورية والتي تراوحت بين (5.8%؛ 14.6%)، وذلك بسبب تشتت التجمعات السكانية في المناطق ذات الطبيعة الجغرافية الصعبة أو الصحراوية وصعوبة إيصال الخدمات إليها.

جدول (9): التوزيع النسبي للمساكن في الجمهورية حسب مصدر الإنارة والحالة الحضرية

تعداد 1994، تعداد 2004

تعداد 2004			تعداد 1994			مصادر الإنارة في المسكن
إجمالي	ريف	حضر	إجمالي	ريف	حضر	
41.5	22.4	86.2	27.2	10.3	80.1	شبكة عامة
3.2	3.9	1.7	4.3	5.2	1.6	شبكة خاصة
2.2	2.3	1.8	3.8	3.6	4.4	شبكة تعاونية
2.2	2.9	0.5	2.6	3.1	1.2	مولد خاص
37.5	51.7	4.1	54.5	68.6	10.5	كيروسين (جاز)
7.8	10.8	0.7	6.2	7.8	1.0	غاز
1.8	2.1	1.3	1.4	1.4	1.2	أخرى
3.8	3.9	3.7	0.013	0.016	0.004	غير مبين
100.0	100.0	100.0	100.0	100.0	100.0	الإجمالي النسبي
2,834,437	1,986,720	847,717	2,198,442	1,666,340	532,102	عدد المساكن

شكل (8): التوزيع النسبي للمساكن في الجمهورية حسب مصدر الإنارة في المسكن
تعداد 1994 ، تعداد 2004

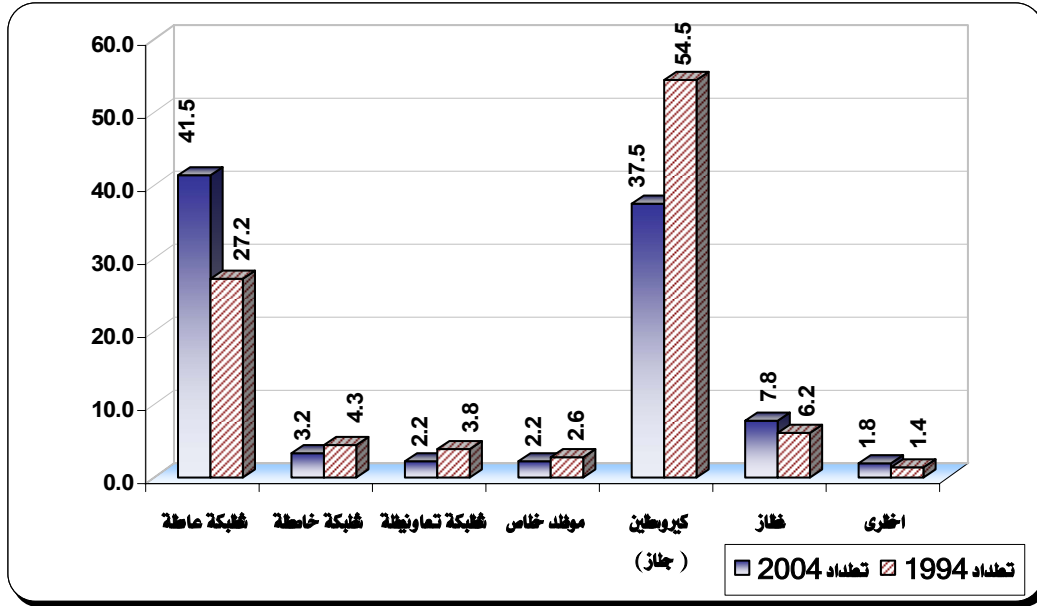

8. المساكن حسب وقود الطهي الغالب

يعتبر وقود الطهي من المؤشرات الهامة التي تساعد في معرفة أحوال الأسرة المعيشية وظروف السكن حيث لا تزال بعض الأسر في اليمن تستخدم الوسائل التقليدية مثل الحطب والفحم وخاصة في المناطق الريفية، إلا أنه قد حدث تطور خلال فترة مابين التعدادين (1994 و 2004)، وقد أظهرت النتائج النهائية لتعداد 2004 أن الكثير من المساكن يستخدم فيها الغاز بنسبة (30.7%) يلي ذلك استخدام الحطب والغاز معاً بنسبة (33.5%) ثم يأتي استخدام الحطب أو الفحم أو كليهما بنسبة (24.8%)، وبالمقارنة مع نتائج تعداد 1994 نجد أن استخدام الغاز كان مرتفعاً نسبياً (32.8%) وأيضاً بالنسبة للحطب أو الفحم (57.0%)، وهذا الانخفاض الذي حدث في نتائج 2004 يعود إلى وجود متغير ثالث في تعداد 2004 أخذ حيزاً كبيراً في استخدامه كوقود للطهي يتمثل في الحطب والغاز معاً الذي بلغت نسبة المساكن المستخدمة له (33.5%) من إجمالي مساكن الجمهورية كما ورد أعلاه.

أما على مستوى المحافظات كما هو واضح من خلال الجدول رقم (18-1) من جداول المخرجات فقد احتلت أمانة العاصمة، عدن، المهرة، البيضاء أعلى نسبة في استخدامها للغاز كوقود للطهي بنسب تراوحت بين (42.2% و 86.9%)، أما محافظات ريمة، حجة، الحديدة، المحويت فقد أخذت أعلى النسب في استخدام الحطب أو الفحم أو كليهما كوقود للطهي بنسب تراوحت بين (63.5% و 42.8%).

جدول (10): التوزيع النسبي للمساكن في الجمهورية حسب وقود الطهي الغالب والحالة الحضرية
تعداد 1994 ، تعداد 2004

تعداد 2004			تعداد 1994			وقود الطهي الغالب
إجمالي	ريف	حضر	إجمالي	ريف	حضر	
30.7	10.8	77.4	32.8	20.7	70.5	غاز
3.9	3.6	4.4	4.8	3.3	9.5	كيروسين (جاز)
24.8	34.8	1.2	57.0	72.0	9.9	حطب أو فحم أو كليهما
33.5	44.7	7.1	0.0	0.0	0.0	حطب وغاز
1.4	1.2	2.4	1.6	1.1	3.2	أخرى
5.7	4.9	7.5	3.9	2.9	6.8	غير مبين
100.0	100.0	100.0	100.0	100.0	100.0	إجمالي
2,834,437	1,986,720	847,717	2,198,442	1,666,340	532,102	عدد المساكن

شكل (9): التوزيع النسبي للمساكن في الجمهورية حسب وقود الطهي الغالب
تعداد 1994 ، تعداد 2004

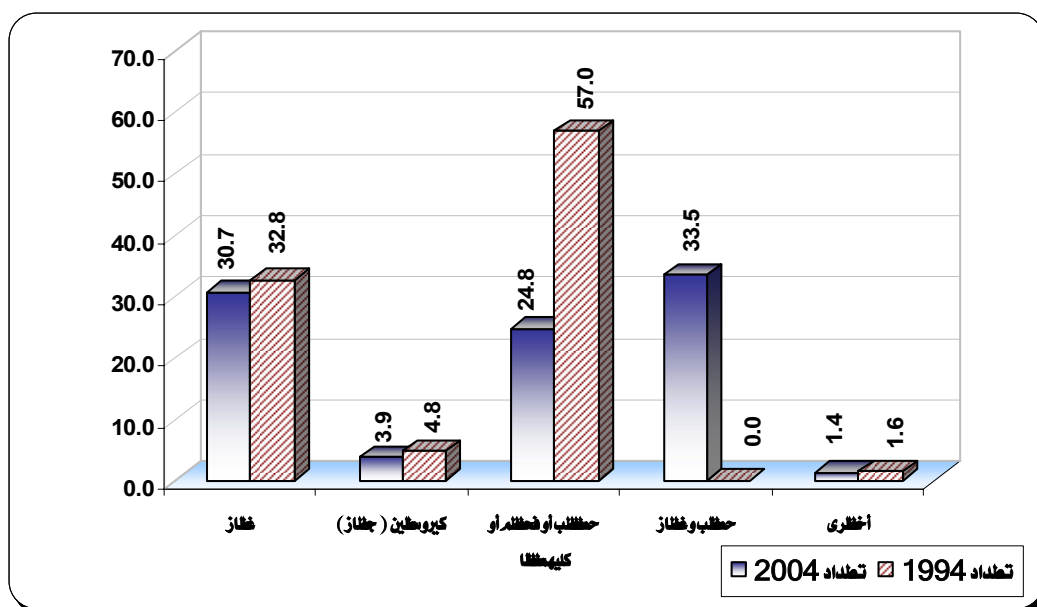

الفصل السابع

السلع والأدوات المعمرة المملوكة للأسر

الفصل السابع : السلع والأدوات المعمرة المملوكة للأسر

1- امتلاك الأسر للسلع والأدوات المعمرة

يعتبر امتلاك السلع المعمرة من الضروريات لأي أسرة ويعتمد امتلاكها أو بعضاً منها بالدرجة الأولى على الوضع المادي للأسرة إضافة إلى أن بعضاً من السلع المعمرة يعتمد وجودها على مدى توفر الطاقة الكهربائية لتشغيلها مثل الثلاجة والغسالة والمكنسة الكهربائية... الخ والمتوفرة في الحضر أكثر منها بالريف، ولأول مرة في التعدادات اليمنية تضمنت استمارة عد السكان والمساكن 2004 أسئلة حول السلع والأدوات المعمرة ووسائل النقل والمعدات، وقد أظهرت النتائج تفاوتاً كبيراً في امتلاكها من قبل الأسر، فنجد أن الراديو والتلفزيون والثلاجة والتلفون العادي (الثابت) والغسالة أكثر السلع التي تمتلكها الأسر على مستوى الجمهورية بنسبة (59.5%)، (43.5%)، (20.6%)، (18.2%)، (17.3%) على التوالي وأن بقية السلع الواردة مملوكة بنسب متفاوتة كما يتضح من الجدول رقم (1).

وعلى مستوى الحضر تستخدم هذه الأدوات بشكل أكبر من الريف فنجد أن أكثر السلع المملوكة في الحضر هي التلفزيون، الراديو، الثلاجة الكهربائية، الغسالة الكهربائية، التلفزيون الثابت، والدش /الستلايت بنسبة (77.6%)، (59.4%)، (53.2%)، (47.6%)، (41.9%)، (39.0%) على التوالي.

وفي الريف نجد أن أكثر السلع المملوكة هي الراديو بنسبة (59.6%)، والتلفزيون بنسبة (29.4%) بينما تتفاوت نسب امتلاك بقية السلع بين (0.9%) و(8.4%).

جدول (1): التوزيع العددي والنسبي للأسر في الجمهورية التي تمتلك سلع وأدوات معمرة حسب الحالة الحضرية
تعداد 2004

السلع والأدوات المعمرة	حضر		ريف		الإجمالي	
	عدد الأسر	%	عدد الأسر	%	عدد الأسر	%
تلفون عادي (ثابت)	337,740	41.9	164,193	8.4	501,933	18.2
ثلاجة كهربائية	428,637	53.2	139,868	7.2	568,505	20.6
غسالة كهربائية	383,494	47.6	94,385	4.8	477,879	17.3
مكنسة كهربائية	140,104	17.4	21,410	1.1	161,514	5.9
تلفزيون	625,145	77.6	573,663	29.4	1,198,808	43.5
دش / ستلايت	314,620	39.0	108,535	5.6	423,155	15.4
مكيف هواء	87,681	10.9	17,585	0.9	105,266	3.8
راديو	478,980	59.4	1,161,802	59.6	1,640,782	59.5
سخان مياه	162,085	20.1	39,821	2.0	201,906	7.3
مكيبة خياطة	147,167	18.3	124,888	6.4	272,055	9.9
إجمالي الأسر	805,716		1,950,117		2,755,833	

شكل (1): التوزيع النسبي للأسر في الجمهورية التي تمتلك سلع وأدوات معمرة
تعداد 2004

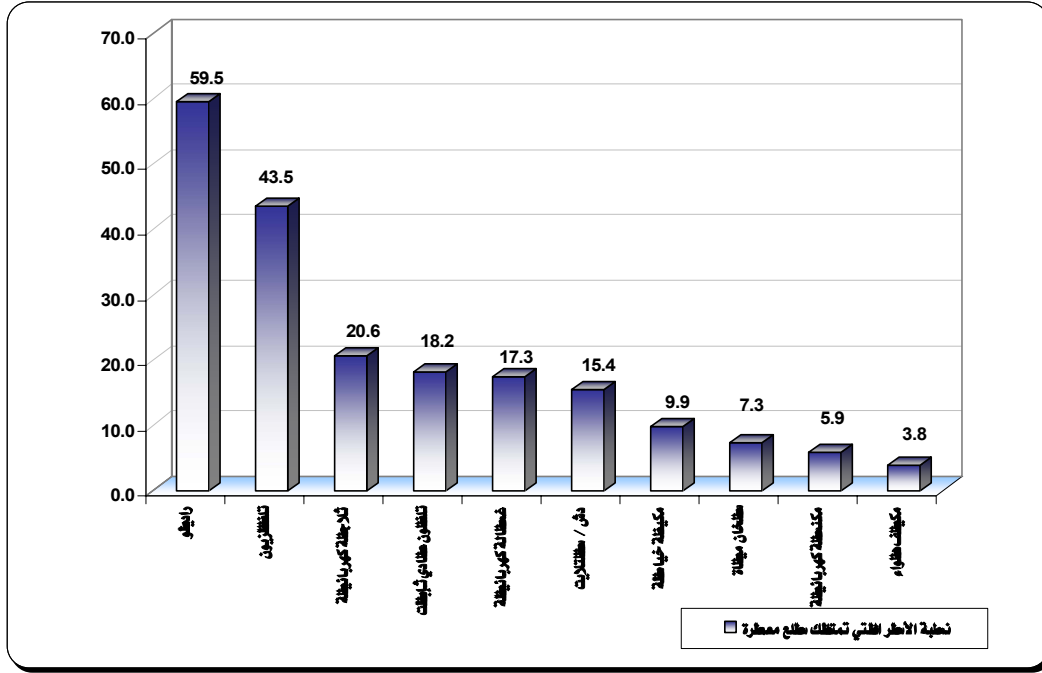

2- امتلاك الأسر لوسائل النقل والمعدات

إن امتلاك وسائل النقل والمعدات لا يعد من المتطلبات الأساسية لكثير من الأسر في الجمهورية وتمتلكها بعض الأسر بغرض الاستخدام الأسري أو بغرض استخدامها كمصدر دخل للأسرة ، وقد أظهرت نتائج تعداد 2004 أن 9.3% من الأسر تمتلك سيارة خاصة من إجمالي الأسر في الجمهورية و 3.1% تمتلك سيارة نقل صغيرة و 2.1% تمتلك دراجة نارية و 1.2% تمتلك سيارة أجرة.

أما على مستوى الحضر فنجد أن 14.4% من إجمالي الأسر تمتلك سيارة خاصة و 2.8% تمتلك دراجة نارية و 2.3% تمتلك سيارة أجرة و 2.1% تمتلك سيارة نقل صغيرة وحوالي 1.7% من الأسر تمتلك باص أجرة.

وعلى مستوى الريف فنجد أن 7.2% من إجمالي الأسر بالريف تمتلك سيارة خاصة و 3.5% تمتلك سيارة نقل صغيرة وتقريباً 1.8% تمتلك دراجة نارية، أما بالنسبة للحراثة وحصادة الحبوب والشبول/الجرافة التي غالباً ما تستخدم من قبل الأسر في الريف في الزراعة وما شابه ذلك فنجد أن نسبة الأسر التي تمتلك تلك الوسائل تراوحت ما بين 0.1% و 0.5% ، أما بالنسبة لخلاطة الأسمنت

فتمثل الأسر التي تمتلك تلك الوسيلة ما نسبته (0.05%) من إجمالي الأسر في الجمهورية و(0.3%) بالنسبة لقارب الصيد ، والجدول رقم (2) يوضح بشكل أكبر توزيع وسائل النقل والمعدات في حضر وريف وإجمالي الجمهورية.

جدول (2) : التوزيع العددي والنسبي للأسر في الجمهورية التي تمتلك وسائل النقل والمعدات حسب الحالة الحضرية
تعداد 2004

الإجمالي		ريف		حضر		وسائل النقل
%	عدد الأسر	%	عدد الأسر	%	عدد الأسر	
9.3	257,005	7.2	141,367	14.4	115,638	سيارة خاصة
1.2	33,999	0.8	15,125	2.3	18,874	سيارة أجرة
0.7	20,468	0.4	6,944	1.7	13,524	باص أجرة
3.1	85,149	3.5	67,861	2.1	17,288	سيارة نقل صغيرة
1.0	27,162	1.0	19,613	0.9	7,549	سيارة نقل كبيرة
2.1	58,201	1.8	35,453	2.8	22,748	دراجة نارية
0.1	3,853	0.1	2,806	0.1	1,047	شبول / جرافة
0.05	1,286	0.04	707	0.07	579	خلاطة أسمنت
0.1	1,406	0.1	1,205	0.02	201	حصادة حيوب
0.5	13,654	0.6	12,571	0.1	1,083	حراثة
0.3	7,584	0.2	4,531	0.4	3,053	قارب صيد
	2,755,833		1,950,117		805,716	إجمالي عدد الأسر

جدول (2): التوزيع النسبي للأسر في الجمهورية التي تمتلك وسائل النقل والمعدات
تعداد 2004

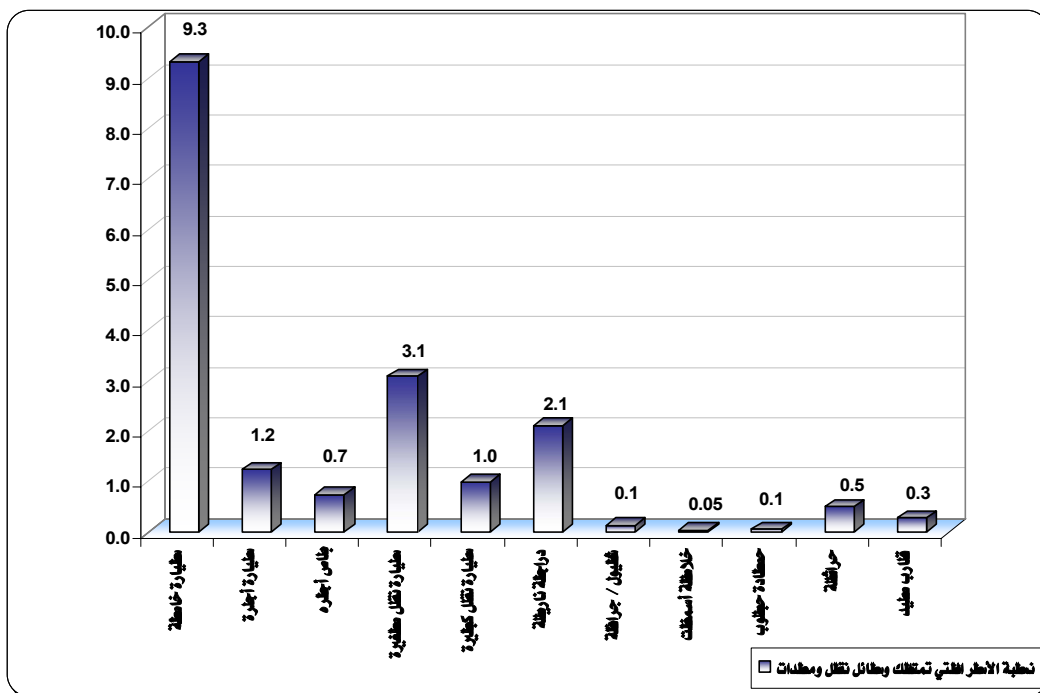

3. استخدام الأفراد لأجهزة الحاسوب:

وفقاً لنتائج تعداد 2004 بلغ عدد الأفراد المستخدمين للحاسوب في الجمهورية اليمنية (173,235) فرداً أي بنسبة (0.9%) من إجمالي سكان الجمهورية، (0.5%) منهم يستخدمون الحاسوب داخل المنزل بينما (0.4%) منهم يستخدمونه خارج المنزل .

كما بلغ عدد المستخدمين للحاسوب في الحضر (163,551) فرداً، أي بنسبة (2.9%) من إجمالي سكان الحضر، (1.7%) منهم يستخدمون الحاسوب داخل المنزل، في حين (1.2%) منهم يستخدمون الحاسوب خارج المنزل . كما أن عدد المستخدمين للحاسوب في الريف (9,684) فرداً أي بنسبة (0.07%) من إجمالي سكان الريف، (0.03%) منهم يستخدمون الحاسوب داخل المنزل، بينما (0.04%) منهم يستخدمون الحاسوب خارج المنزل.

جدول (3): توزيع الأفراد المستخدمين لأجهزة الحاسوب والإنترنت في الجمهورية حسب مكان الاستخدام والحالة الحضرية
تعداد 2004

إجمالي		ريف		حضر		نوع الاستخدام
خارج المنزل	داخل المنزل	خارج المنزل	داخل المنزل	خارج المنزل	داخل المنزل	
0.4	0.5	0.04	0.03	1.2	1.7	المستخدمين للحاسوب
0.3	0.2	0.04	0.01	0.9	0.5	المستخدمين للإنترنت
19,685,161		14,047,405		5,637,756		الإجمالي العام للأفراد

شكل (3): التوزيع النسبي للأفراد المستخدمين وغير المستخدمين لأجهزة الحاسوب في الجمهورية حسب الحالة الحضرية
تعداد 2004

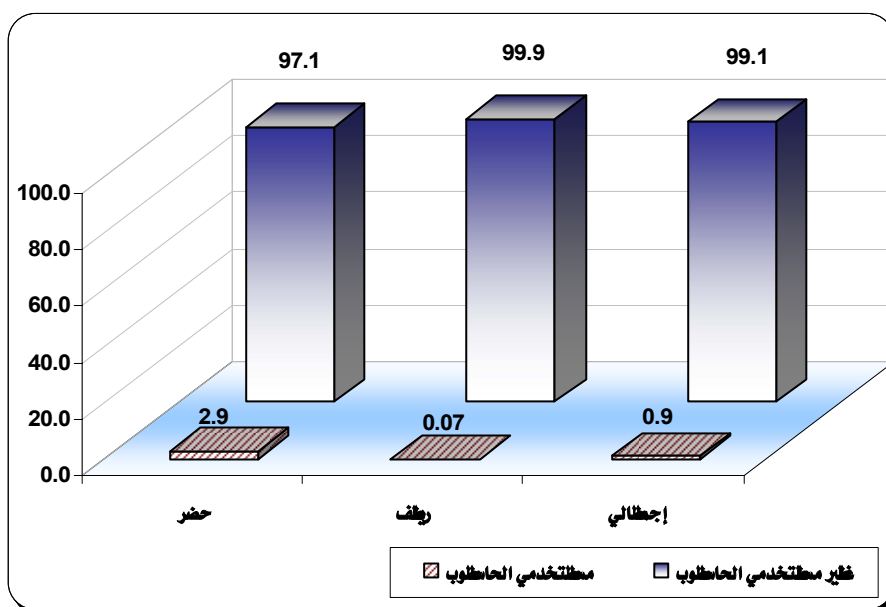

4. استخدام الأفراد للإنترنت :

وفقاً لنتائج تعداد 2004 بلغ عدد الأفراد المستخدمين للإنترنت في الجمهورية اليمنية (89,147) فرداً أي بنسبة (0.5%) من إجمالي سكان الجمهورية، (0.2%) منهم يستخدمون الإنترنت داخل المنزل، بينما (0.3%) منهم يستخدمون الإنترنت خارج المنزل.

كما أن عدد المستخدمين للإنترنت في الحضر (82,660) فرداً، أي بنسبة (1.5%) من إجمالي سكان الحضر، (0.5%) منهم يستخدمون الإنترنت داخل المنزل، بينما (0.9%) منهم يستخدمون الإنترنت خارج المنزل.

كما نلاحظ أيضاً أن عدد مستخدمي الإنترنت في الريف (6,487) فرداً، أي بنسبة (0.05%) من إجمالي سكان الريف، (0.01%) منهم يستخدمون الإنترنت داخل المنزل، بينما (0.04%) منهم يستخدمون الإنترنت خارج المنزل.

ويرجع ارتفاع عدد الأفراد المستخدمين للحاسوب أو الإنترنت في الحضر عن ما هو الحال عليه في الريف إلى توفر الطاقة الكهربائية ومحلات الإنترنت في الحضر، فضلاً عن انتشار المؤسسات الحكومية والخدمية في الحضر والتي غالباً ما يستخدم المختصين فيها تلك الوسائل .

شكل (4): التوزيع النسبي للأفراد المستخدمين وغير المستخدمين للإنترنت في الجمهورية حسب الحالة الحضرية تعداد 2004

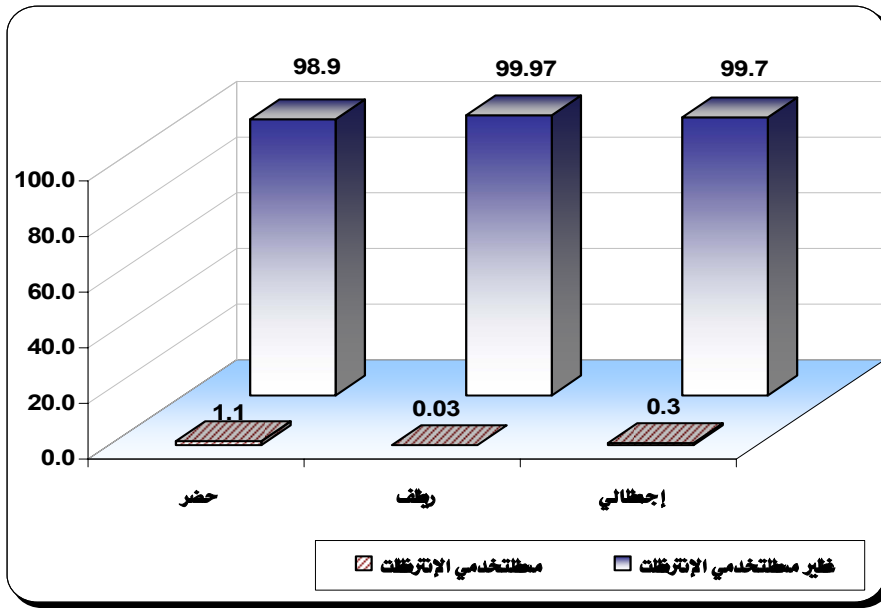

الفصل الثامن

الخصائص العامة للسكان
(التوزيع الجغرافي والحضري ، التركيب النوعي والعمرى)

الفصل الثامن: الخصائص العامة للسكان (التوزيع الجغرافي والحضري ، التركيب النوعي والعمرى)

1. السكان المقيمين ليلية الإسناد الزمني للتعداد:

وفقاً للنتائج النهائية للتعداد العام للسكان والمساكن 2004 بلغ الإجمالي العام للسكان المقيمين والمتغيبين خارج اليمن في ليلية الإسناد الزمني للتعداد (16 - 17/12/2004) (21,385,161) نسمة، منهم (19,685,161) نسمة بنسبة (92.1%) هم السكان المقيمين داخل أراضي الجمهورية اليمنية الذين تم عددهم ليلية الإسناد الزمني للتعداد ، وحوالي (1,700,000) نسمة بنسبة (7.9%) هم السكان المتغيبين خارج اليمن الذين لهم صلات مع أسرهم داخل اليمن والمقدرين من قبل الجهات الرسمية المختصة . وبالمقارنة مع نتائج تعداد 1994 الذي بلغ فيه الإجمالي العام للسكان المقيمين والمتغيبين خارج اليمن والمضافين للاعتبارات الفنية والاجتماعية حوالي (15,831,757) نسمة فإن الزيادة العددية لإجمالي السكان خلال الفترة ما بين التعدادين بلغت (5,553,404) نسمة وبمعدل نمو سنوي بلغ (3.0) % (الأمر الذي يشير إلى انخفاض معدل النمو من (3.7%) عام 1994 إلى (3.0%) عام 2004 .

جدول (1): التوزيع العددي والنسبي للسكان المقيمين داخل الجمهورية والمتغيبين خارج الجمهورية

ليالية الإسناد الزمني للتعداد

تعداد 1994 ، تعداد 2004

تعداد 2004		تعداد 1994		البيان	
العدد	%	العدد	%		
19,685,161	92.1	14,587,807	92.1	إجمالي السكان المقيمين الذين تم عددهم في التعداد	1
1,700,000	7.9	737,669	4.7	السكان المتغيبين خارج اليمن (ليلية التعداد)	2
-	-	506,281	3.2	السكان المضافين إلى نتائج التعداد للاعتبارات الفنية والاجتماعية (تعداد 1994 فقط).	3
21,385,161	100.0	15,831,757	100.0	الإجمالي العام للسكان	
	3.0		3.7	معدل النمو السنوي للسكان خلال فترة ما بين التعدادين.	4

شكل (1) : التوزيع النسبي لسكان القيمين داخل الجمهورية والقيمين خارج الجمهورية لبلدة الإسكندرية الترمي للتمديد
 تعداد 1994 . تعداد 2004

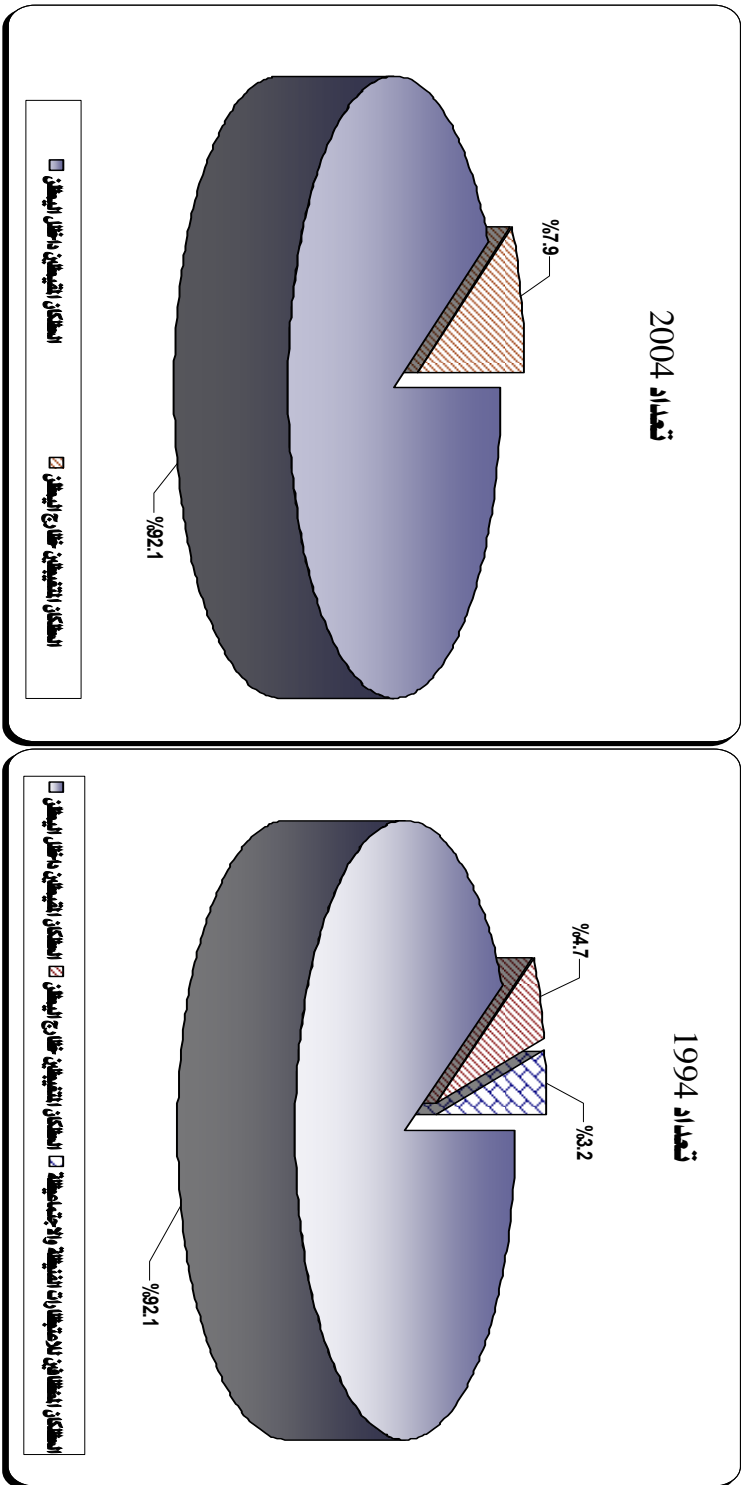

2. التوزيع الجغرافي للسكان المقيمين حسب المحافظات

أظهرت النتائج النهائية للتعديد العام للسكان والمساكن 2004 كما هو واضح في الجدول رقم (2) أن إجمالي السكان المقيمين في الجمهورية اليمنية بلغ (19,685,161) نسمة يتوزعون على المحافظات بنسب متفاوتة وتأتي في المرتبة الأولى من حيث الحجم محافظة تعز التي بلغت فيها نسبة السكان إلى إجمالي سكان الجمهورية حوالي (12.2%) تليها محافظة الحديدة بنسبة (11.0%) ثم محافظة إب بنسبة (10.8%) حيث تشكل نسبة السكان في هذه المحافظات الثلاث إلى إجمالي سكان الجمهورية حوالي (34.0%) أي أكثر بقليل من الثلث. وتأتي بعدها كلاً من أمانة العاصمة بنسبة (8.9%) ثم محافظة حجة بنسبة (7.5%) وتليها محافظة ذمار بنسبة (6.8%) وتأتي بعدها محافظة حضرموت بنسبة (5.2%) وتشكل نسبة السكان في هذه المحافظات الثلاث بالإضافة إلى أمانة العاصمة حوالي (28.4%) من إجمالي السكان المقيمين في الجمهورية (أي أقل من الثلث). وتعتبر كلاً من محافظتي مأرب بنسبة (1.2%) والمهرة بنسبة (0.5%) من أصغر المحافظات من حيث عدد السكان المقيمين فيها. أما إذا نظرنا إلى مستوى التغيرات التي طرأت على الوزن النسبي لسكان المحافظات خلال الفترة ما بين تعدادي (1994 ، 2004) فنلاحظ ما يلي :

- هناك محافظات ارتفع الوزن النسبي لسكانها خلال فترة ما بين التعدادين وهي محافظات (الحديدة ، ذمار ، صعدة ، عدن ، الضالع ، المهرة، بالإضافة إلى أمانة العاصمة).
- هناك محافظات شهدت ثباتاً في الوزن النسبي لسكانها خلال فترة ما بين التعدادين وهي محافظات (حجة ، حضرموت ، المحويت ، ريمة ، مأرب).
- أما المحافظات الأخرى فقد شهدت انخفاضاً في الوزن النسبي لسكانها خلال فترة ما بين التعدادين وهي محافظات (تعز ، إب ، صنعاء، عمران ، لحج ، البيضاء ، شبوة ، الجوف ، أبين).

جدول (2): التوزيع العددي والنسبي للسكان المقيمين في الجمهورية حسب المحافظات
تعداد 1994 ، تعداد 2004

تعداد 2004		تعداد 1994		المحافظة
%	عدد	%	عدد	
10.8	2,131,861	11.4	1,665,054	إب
2.2	433,819	2.3	342,628	أبين
8.9	1,747,834	6.9	1,003,627	أمانة العاصمة
2.9	577,369	3.1	454,608	البيضاء
12.2	2,393,425	12.8	1,870,057	تعز
2.3	443,797	2.4	347,639	الجوف
7.5	1,479,568	7.5	1,091,788	حجة
11.0	2,157,552	10.7	1,558,513	الحديدة
5.2	1,028,556	5.2	755,631	حضر موت
6.8	1,330,108	6.7	981,674	ذمار
2.4	470,440	2.5	364,932	شبهة
3.5	695,033	3.3	481,617	صعدة
4.7	919,215	5.1	746,812	صنعاء
3.0	589,419	2.8	404,257	عدن
3.7	722,694	3.8	555,742	لحج
1.2	238,522	1.2	181,740	مأرب
2.5	494,557	2.5	371,595	المحويت
0.5	88,594	0.4	56,425	المهرة
4.5	877,786	5.0	731,873	عمران
2.4	470,564	2.3	330,062	الضالع
2.0	394,448	2.0	291,533	ريمة
100.0	19,685,161	100.0	14,587,807	الإجمالي

جدول (3): التوزيع النسبي للسكان المقيمين في الجمهورية حسب المحافظات والحالة الحضرية
تعداد 1994 ، تعداد 2004

تعداد 2004			تعداد 1994			المحافظة
إجمالي	ريف	حضر	إجمالي	ريف	حضر	
10.8	12.5	6.6	11.4	13.0	6.2	إب
2.2	2.3	2.0	2.3	2.4	2.1	أبين
8.9	0.3	30.3	6.9	0.4	27.9	أمانة العاصمة
2.9	3.3	1.9	3.1	3.4	2.0	البيضاء
12.2	13.2	9.5	12.8	13.4	10.9	تعز
2.3	2.7	1.0	2.4	2.7	1.2	الجوف
7.5	9.5	2.5	7.5	8.9	2.9	حجة
11.0	9.9	13.5	10.7	9.1	15.8	الحديدة
5.2	3.9	8.4	5.2	4.6	7.1	حضرموت
6.8	8.1	3.3	6.7	7.9	3.0	ذمار
2.4	2.8	1.3	2.5	2.9	1.1	شبو
3.5	4.2	1.9	3.3	3.8	1.7	صعدة
4.7	6.4	0.5	5.1	6.5	0.5	صنعاء
3.0	-	10.5	2.8	0.1	11.6	عدن
3.7	4.7	1.1	3.8	4.8	0.6	لحج
1.2	1.5	0.6	1.2	1.4	0.6	مارب
2.5	3.3	0.6	2.5	3.1	0.8	المحويت
0.5	0.4	0.7	0.4	0.3	0.5	المهرة
4.5	5.2	2.7	5.0	5.8	2.6	عمران
2.4	2.9	1.1	2.3	2.7	0.9	الضالع
2.0	2.8	0.1	2.0	2.6	0.1	ريمة
100.0	100.0	100.0	100.0	100.0	100.0	الإجمالي النسبي
19,685,161	14,047,405	5,637,756	14,587,807	11,164,289	3,423,518	عدد السكان

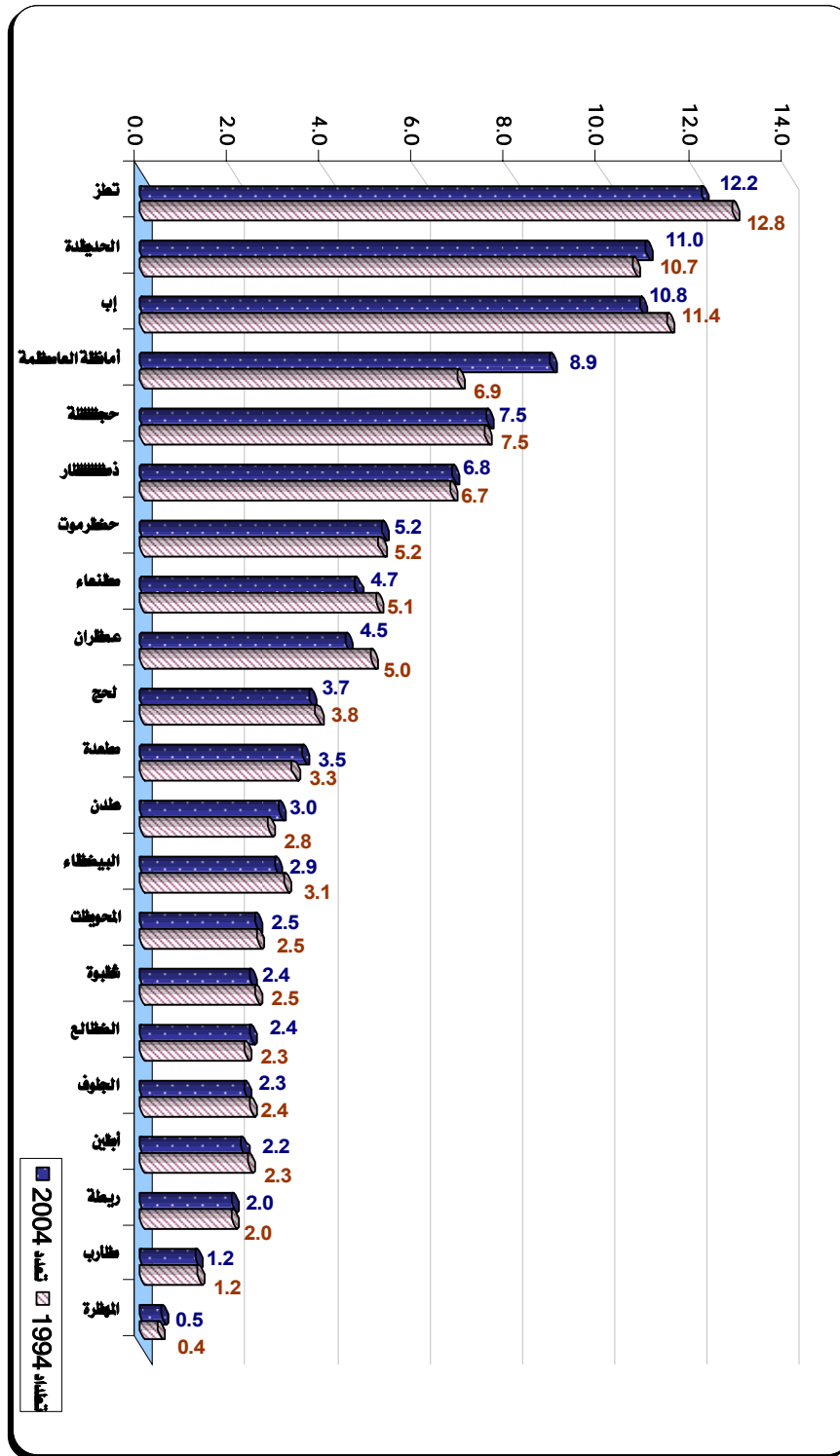

شكل (2): التوزيع النسبي لسكان التقيمين في الجمهورية حسب المحافظات
تعداد 1994، تعداد 2004

3. توزيع السكان المقيمين حسب الجنسية (يمنيين/ غير يمنيين)

إن توزيع السكان المقيمين بحسب الجنسية إلى يمنيين وغير يمنيين يعطي صورة واضحة عن حجم الهجرة الوافدة إلى داخل الجمهورية ودوافعها وبما لا شك فيه أن هناك العديد من العوامل التي تجذب الهجرة الوافدة منها فرص العمل المتاحة، والبنية الاستثمارية المواتية الأمر الذي يشجع الأفراد والشركات على القدوم للعمل داخل البلاد.

لقد أظهرت النتائج النهائية لتعداد 2004 ومن خلال الجدول رقم (4) والشكل رقم (3) يتضح أن نسبة السكان المقيمين غير اليمنيين ضئيلة حيث بلغ عددهم (87,871) نسمة بلغت حوالي (0.4 %) من إجمالي السكان، بمقارنة مع نتائج تعداد 1994 البالغ عددهم (75,559) نسمة بنسبة (0.5 %) من إجمالي السكان المقيمين في الجمهورية أي أن عدد ونسبة غير اليمنيين تكاد تكون متقاربة بين التعدادين ولم يطرأ تغير كبير.

ولمعرفة توزيع السكان غير اليمنيين في المحافظات وأماكن تواجدهم فقد أوضح الجدول أن أعلى نسبة من السكان المقيمين غير اليمنيين يتواجدون في أمانة العاصمة بنسبة حوالي (39.9 %) من إجمالي السكان غير اليمنيين تليها محافظات عدن بنسبة (10.6 %)، وتعز بنسبة (6.7 %)، وأدنى نسبة لتواجدهم في محافظة الجوف بنسبة (0.3 %).

كما مثلت أعلى نسب لتوزيع هؤلاء السكان في تعداد 1994 في أمانة العاصمة، تعز، والحديدة بنسبة (30.5 %)، (12.2 %)، (7.8 %) على التوالي.

جدول (4): التوزيع العددي والنسبي لسكان المقيمين في الجمهورية حسب الجنسية (يمنيين/غير يمنيين) والمحافظات
تعداد 1994 ، تعداد 2004

تعداد 2004				تعداد 1994				المحافظات
غير اليمنيين		اليمنيين		غير اليمنيين		اليمنيين		
%	عدد	%	عدد	%	عدد	%	عدد	
4.0	3,531	10.9	2,128,330	7.1	5,349	11.4	1,659,705	إب
0.8	714	2.2	433,105	2.3	1,724	2.3	340,904	أبين
39.9	35,053	8.7	1,712,781	30.5	23,034	6.8	980,593	أمانة العاصمة
2.2	1,942	2.9	575,427	2.5	1,899	3.1	452,709	البيضاء
6.7	5,857	12.2	2,387,568	12.2	9,213	12.8	1,860,844	تعز
0.3	276	2.3	443,521	1.1	844	2.4	346,795	الجوف
1.3	1,181	7.5	1,478,387	4.3	3,227	7.5	1,088,561	حجة
5.2	4,533	11.0	2,153,019	7.8	5,871	10.7	1,552,642	الحديدة
4.8	4,199	5.2	1,024,357	2.7	2,057	5.2	753,574	حضرموت
3.8	3,349	6.8	1,326,759	3.9	2,917	6.7	978,757	ذمار
2.0	1,770	2.4	468,670	1.8	1,395	2.5	363,537	شبهة
3.5	3,045	3.5	691,988	2.8	2,138	3.3	479,479	صعدة
1.2	1,039	4.7	918,176	3.1	2,340	5.1	744,472	صنعا
10.6	9,295	3.0	580,124	5.2	3,958	2.8	400,299	عدن
6.5	5,745	3.7	716,949	2.0	1,490	3.8	554,252	لحج
1.6	1,367	1.2	237,155	2.2	1,681	1.2	180,059	مأرب
1.0	873	2.5	493,684	2.1	1,621	2.5	369,974	المحويت
1.0	877	0.4	87,717	0.9	660	0.4	55,765	المهرة
1.7	1,504	4.5	876,282	3.7	2,758	5.0	729,115	عمران
1.3	1,129	2.4	469,435	1.1	824	2.3	329,238	الضالع
0.7	592	2.0	393,856	0.7	559	2.0	290,974	ريمة
100.0	87,871	100.0	19,597,290	100.0	75,559	100.0	14,512,248	الإجمالي

شكل (3): التوزيع النسبي للسكان المقيمين في الجمهورية حسب الجنسية (يمنيين/غير يمنيين)
تعداد 1994 ، تعداد 2004

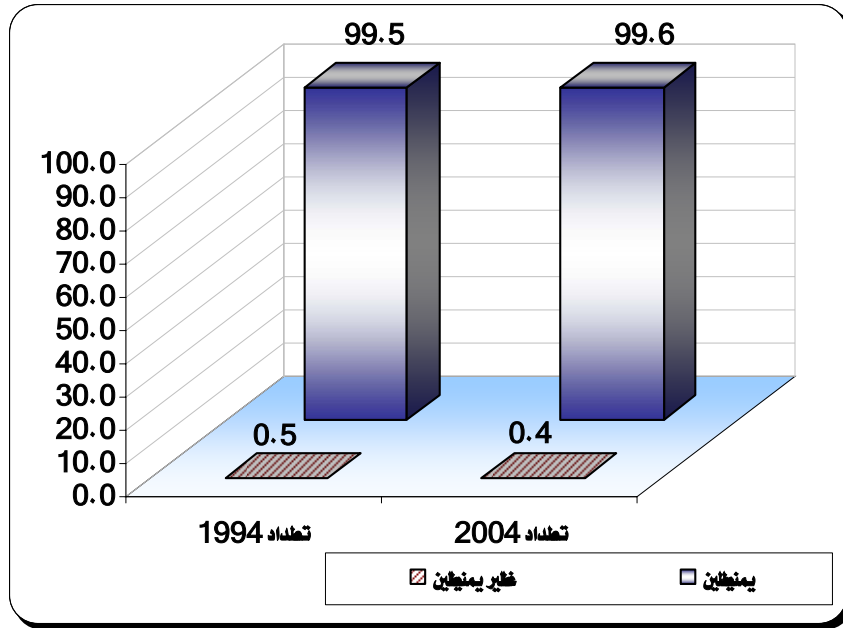

4. توزيع السكان المقيمين في عواصم المحافظات*:

يوضح الجدول رقم (5) بأن إجمالي السكان المقيمين في عواصم المحافظات وفقاً لنتائج تعداد 2004 بلغ (3,865,747) نسمة بنسبة (19.6%) من إجمالي السكان المقيمين في الجمهورية ونسبة (68.6%) من إجمالي السكان المقيمين في الحضر، ومقارنةً بنتائج تعداد 1994 فقد بلغ إجمالي السكان المقيمين في عواصم المحافظات (2,512,762) نسمة بنسبة (17.2%) تقريباً من إجمالي السكان المقيمين في الجمهورية ونسبة (73.4%) تقريباً من إجمالي السكان المقيمين في الحضر وبهذا تكون نسبة سكان عواصم المحافظات إلى إجمالي السكان المقيمين في الجمهورية قد زادت بنسبة (53.8%) مما كان عليه في تعداد 1994، وبمعدل نمو سنوي بلغ (4.3%).

كما أن حجم سكان عواصم المحافظات يختلف من محافظة إلى أخرى حيث شكل سكان عواصم ثلاث محافظات هي أمانة العاصمة، عدن، تعز ما نسبته حوالي (66.2%) من إجمالي السكان المقيمين في عواصم المحافظات، وتتنوع ما نسبته (33.8%) على بقية عواصم المحافظات الأخرى.

* راجع جدول عواصم المحافظات ص 27، 28 من التقرير

جدول (5): التوزيع العددي والنسبي للسكان المقيمين في عواصم المحافظات
تعداد 1994 ، تعداد 2004

تعداد 2004		تعداد 1994		عاصمة المحافظة*	المحافظة
%	عدد	%	عدد		
5.4	208,844	4.1	103,312	إب	إب
0.5	19,879	0.5	11,861	زنجبار	أبين
39.5	1,527,861	39.9	1,003,627	الأمانة	أمانة العاصمة
0.8	29,059	0.8	19,294	البيضاء	البيضاء
11.9	458,933	12.6	317,753	تعز	تعز
0.4	13,553	0.2	5,845	الحزم	الجوف
0.9	34,136	1.0	24,645	حجة	حجة
10.4	402,560	11.9	298,452	الحديدة	الحديدة
4.6	176,942	3.7	94,051	المكلا	حضرموت
1.2	48,037	1.4	34,657	سيئون	
3.7	144,273	3.3	82,920	ذمار	ذمار
0.5	20,435	0.4	8,933	عتق	شبهة
1.3	49,422	1.1	27,410	صعدة	صعدة
14.8	570,551	15.9	398,399	عدن	عدن
0.7	25,471	0.8	19,006	الحوطة	لحج
0.4	13,863	0.2	4,213	مأرب	مأرب
0.3	12,817	0.4	9,060	المحويت	المحويت
0.3	13,475	0.3	7,785	الغيضة	المهرة
2.0	76,863	1.1	28,212	عمران	عمران
0.4	17,139	0.4	8,871	الضالع	الضالع
0.0	1,634	0.2	4,456	الجيبين	ريمة
100.0	3,865,747	100	2,512,762	الإجمالي	

* راجع جدول عواصم المحافظات ص 27، 28 من التقرير

5. معدل النمو السنوي للسكان المقيمين حسب المحافظات

تشير النتائج النهائية لتعداد العام للسكان والمساكن والمنشآت 2004 أن معدل النمو السنوي للسكان المقيمين بلغ حوالي (3.0%)، وبالمقارنة مع معدل النمو السنوي لإجمالي السكان وفقاً لتعداد 1994 والبالغ حينها (3.7%) يتبين أن هذا المعدل بالرغم من انخفاضه إلا أنه لا يزال من المعدلات المرتفعة للنمو. وتعود أسباب الانخفاض في معدل النمو إلى النتائج المترتبة على التطورات الاقتصادية والاجتماعية التي شهدتها المجتمع اليمني خلال فترة العشر سنوات الماضية وآثارها على إحداث تغييرات في العوامل الطبيعية المؤثرة على النمو السكاني والمتمثلة في عوامل الخصوبة/الوفيات/الهجرة) حيث وأن مؤثرات التنمية بلا شك قد أثرت على حدوث انخفاض في الخصوبة وكذلك الوفيات والتي أثرت بدورها على الانخفاض النسبي لمعدل النمو السنوي للسكان خلال فترة العشر سنوات الماضية .

وما يؤكد حقيقة انخفاض معدل النمو السكاني إلى (3.0%) الآتي :-

أ. انخفاض نسبة السكان بالفئة العمرية (0 - 14) سنة من 50.3% في تعداد 1994 إلى (45.0%) في تعداد 2004 وقد قابل ذلك حدوث ارتفاع في نسبة السكان بالفئة العمرية الشابة (15 - 64) من (46.2%) في تعداد 1994 إلى (51.5%) في تعداد 2004.

ب. انخفاض معدل المواليد الخام فقد بلغ معدل المواليد الخام (47.0) مولوداً لكل ألف من السكان في تعداد 1994. وانخفض هذا المعدل إلى (42.5) مولوداً لكل ألف من السكان في المسح الديموغرافي اليمني حول صحة الأم والطفل عام 1997، ووصل إلى (39.7) مولوداً لكل ألف من السكان في تعداد 2004. ويتباين هذا المعدل بوضوح في حضر وريف الجمهورية حيث بلغ (34.3) مولود لكل ألف من السكان في الحضر و(42.3) مولود في الريف وذلك وفقاً لتعداد 2004.

ج. انخفاض معدل الخصوبة الكلي حيث بلغ عدد المواليد لكل امرأة في المتوسط (7.4) مولود على مستوى الجمهورية وفقاً لتعداد 1994 وانخفض هذا المعدل إلى (6.5) مولود في المسح الديموغرافي اليمني حول صحة الأم والطفل عام 1997، ووصل إلى (6.1) مولود لكل امرأة في تعداد 2004، وقد ظهر الانخفاض بين تعدادي 1994 و 2004 حيث وصل إلى (1.3) مولود خلال العشر سنوات الفاصلة بين التعدادين . وبالنسبة للتباين في حضر وريف الجمهورية فقد انخفض هذا المعدل بين تعداد 1994 وتعداد 2004 في الحضر من (6.2) إلى (4.8) مولود وفي الريف من (7.8) مولود إلى (6.7) مولوداً ولكل امرأة .

وبالنظر إلى معدل النمو السكاني على مستوى المحافظات سلاحظ ما يلي :-

- هناك محافظات يرتفع فيها المعدل السنوي للنمو السكاني عن المعدل الوسطي للنمو على مستوى الجمهورية وتشمل أمانة العاصمة بمعدل نمو بلغ حوالي (5.5%) ، المهرة (4.5%) ، عدن (3.8%) ، صعدة (3.7%) ، الضالع (3.5%) ، الحديدية (3.3%) ، حضرموت (3.1%).

- أما في محافظات (حجة ، ذمار ، ريمة) فقد بلغ المعدل السنوي للنمو السكاني في كل محافظة من هذه المحافظات حوالي (3.0%) وهو نفس المعدل العام للنمو على مستوى الجمهورية .
- أخيراً تأتي المحافظات الأخرى التي ينخفض فيها معدل النمو السنوي للسكان عن المعدل العام للنمو على مستوى الجمهورية وهي المحويت (2.9%) ، مأرب (2.7%) ، لحج (2.6%) ، تعز (2.5%) ، إب (2.5%) ، شبوة (2.5%) ، البيضاء (2.4%) ، الجوف (2.4%) ، أبين (2.4%) ، صنعاء (2.1%) ، عمران (1.8%).

جدول (6) : معدل النمو السنوي للسكان المقيمين في الجمهورية حسب المحافظات
تعداد 1994 ، تعداد 2004

المحافظة	إجمالي السكان المقيمين تعداد 1994	إجمالي السكان المقيمين تعداد 2004	معدل النمو السنوي للسكان (%) خلال فترة ما بين التعدادين
إب	1,665,054	2,131,861	2.5
أبين	342,628	433,819	2.4
أمانة العاصمة	1,003,627	1,747,834	5.5
البيضاء	454,608	577,369	2.4
تعز	1,870,057	2,393,425	2.5
الجوف	347,639	443,797	2.4
حجة	1,091,788	1,479,568	3.0
الحديدة	1,558,513	2,157,552	3.3
حضر موت	755,631	1,028,556	3.1
ذمار	981,674	1,330,108	3.0
شبوة	364,932	470,440	2.5
صعدة	481,617	695,033	3.7
صنعاء	746,812	919,215	2.1
عدن	404,257	589,419	3.8
لحج	555,742	722,694	2.6
مأرب	181,740	238,522	2.7
المحويت	371,595	494,557	2.9
المهرة	56,425	88,594	4.5
عمران	731,873	877,786	1.8
الضالع	330,062	470,564	3.5
ريمة	291,533	394,448	3.0
الإجمالي	14,587,807	19,685,161	3.0

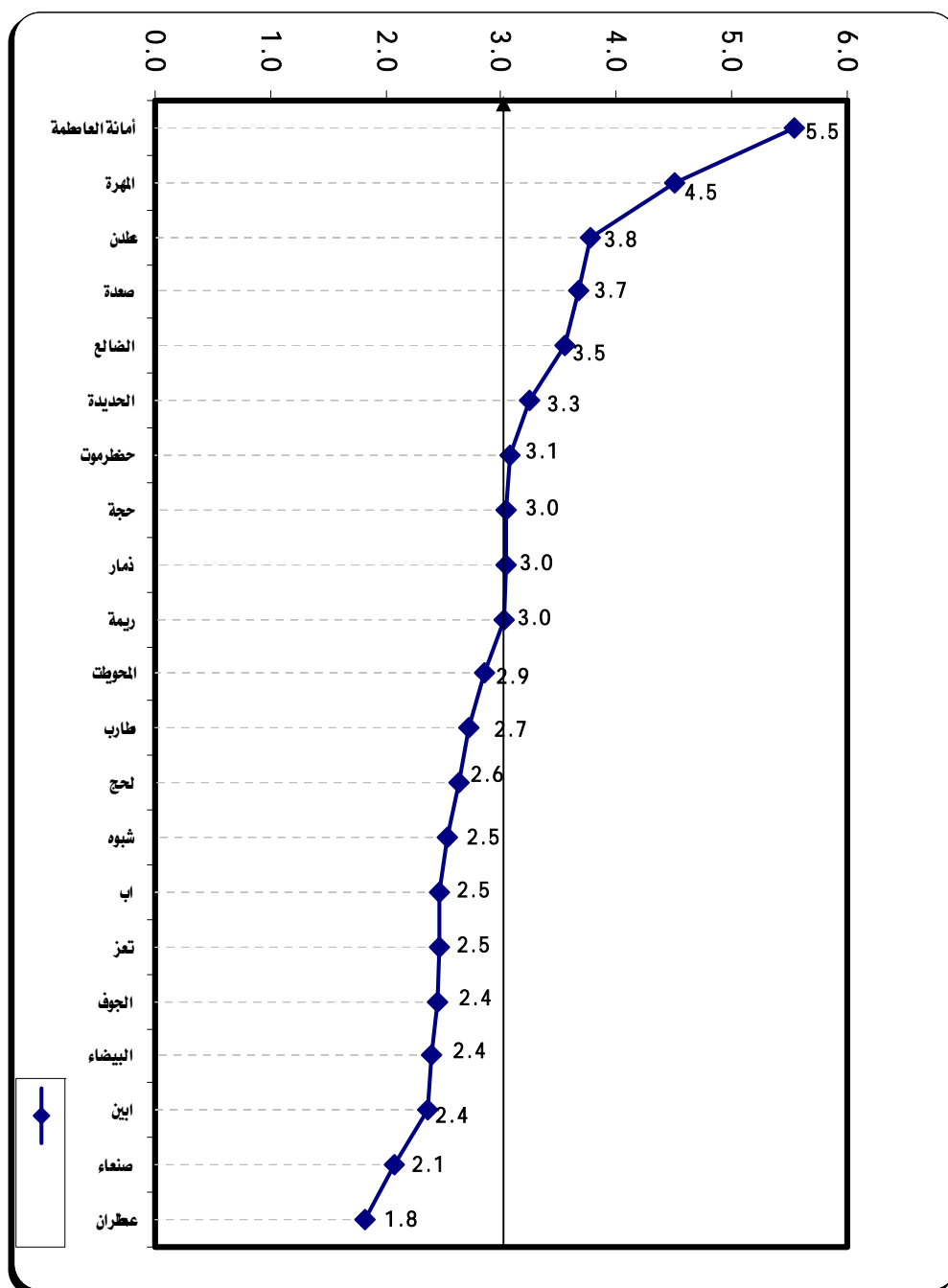

شكل (4): معدل النمو السنوي للسكان المقيمين في الجمهورية حسب المحافظات
تعداد 2004

6. نسبة النوع (عدد الذكور المقابل لكل مائة أنثى) للسكان المقيمين حسب المحافظات

وفقاً للنتائج النهائية للتعداد العام للسكان والمساكن 2004 بلغ إجمالي الذكور (10,036,953) من إجمالي السكان المقيمين البالغ عددهم (19,685,161) نسمة مقابل (9,648,208) من الإناث وعليه فإن نسبة النوع بلغت حوالي (104) أي أنه مقابل كل (100) أنثى يوجد هناك (104) من الذكور. وبمقارنة هذه النسبة مع نظيرتها المستخرجة من نتائج تعداد 1994 والبالغة حوالي (105) يلاحظ أنها قد شهدت انخفاضاً طفيفاً خلال فترة ما بين التعدادين.

أما إذا نظرنا إلى نسبة النوع على مستوى المحافظات وبالرجوع إلى الجدول رقم (7) سنجد الآتي:

1. هناك محافظات ترتفع فيها نسبة النوع في تعداد 2004 عن الحد الأعلى للمدى الطبيعي لهذا المؤشر بحسب ما هو متعارف عليه ديموغرافياً وهذا يشمل أمانة العاصمة التي بلغت فيها نسبة النوع (122) ذكر لكل مائة أنثى ومحافظة عدن التي بلغت فيها هذه النسبة (114) ومحافظة الحديدة (106) حيث أن ارتفاع نسبة النوع في هذه المحافظات يعود إلى أنها من المحافظات الحضرية الكبيرة التي تتوفر فيها فرص العمل والذي يؤدي بدوره إلى هجرة الذكور إليها، وكذلك كلاً من محافظات مأرب التي بلغت نسبة النوع فيها (115) و شبوة (107) وحضرموت (106) حيث أن ارتفاع نسبة النوع في هذه المحافظات يعود إلى كونها محافظات نفطية عادة ما تستقطب هجرة الذكور إليها لأغراض العمل أما المحافظات الأخرى التي ترتفع فيها نسبة النوع وتشمل محافظات الجوف (119) المهرة (119) حجة (109) صعدة (107) عمران (106) فإن ارتفاع نسبة النوع في هذه المحافظات قد يكون سببه أما لوجود عوامل جذب معينة ترتب عليها هجرة الذكور إلى هذه المحافظات أو إلى وجود أسباب اجتماعية ترتب عليها تحفظ بعض الأسر من الإدلاء بأسماء الإناث مما نتج عنه انخفاض في نسبة سكانها من الإناث .
2. أما محافظة تعز التي تنخفض فيها كثيراً نسبة النوع حيث بلغت (93) ذكر لكل مائة أنثى فإن ذلك يعود إلى أن هذه المحافظة التي تعتبر من أكبر المحافظات كثافة بالسكان لا زالت من أكثر المحافظات الطاردة للسكان الذكور .
3. أما بقية المحافظات فإن نسبة النوع فيها واقعة في الحدود الطبيعية المتعارف عليها ديموغرافياً أي ما بين (95- 105).

جدول (7): نسبة النوع لسكان المقيمين في الجمهورية حسب المحافظات
تعداد 1994، تعداد 2004

تعداد 2004			تعداد 1994			المحافظة
نسبة النوع	الإناث	الذكور	نسبة النوع	الإناث	الذكور	
96	1,087,501	1,044,360	99	837,750	827,304	إب
104	212,593	221,226	105	167,109	175,519	أبين
122	786,105	961,729	129	438,515	565,112	أمانة العاصمة
103	285,032	292,337	105	221,736	232,872	البيضاء
93	1,243,157	1,150,268	97	949,284	920,773	تعز
119	202,660	241,137	116	160,943	186,696	الجوف
109	708,513	771,055	112	515,360	576,428	حجة
106	1,048,266	1,109,286	107	754,720	803,793	الحديدة
106	498,372	530,184	103	373,066	382,565	حضرموت
99	669,555	660,553	99	493,273	488,401	ذمار
107	227,290	243,150	108	175,746	189,186	شبو
107	335,357	359,676	107	232,818	248,799	صعدة
104	451,333	467,882	105	363,625	383,187	صنعاء
114	275,864	313,555	113	190,193	214,064	عدن
100	361,680	361,014	99	279,666	276,076	لحج
115	111,134	127,388	115	84,504	97,236	مأرب
101	246,171	248,386	100	185,572	186,023	المحويت
119	40,484	48,110	110	26,860	29,565	المهرة
106	426,380	451,406	109	350,423	381,450	عمران
105	229,425	241,139	102	163,165	166,897	الضالع
96	201,336	193,112	94	149,939	141,594	ريمة
104	9,648,208	10,036,953	105	7,114,267	7,473,540	الاجمالي

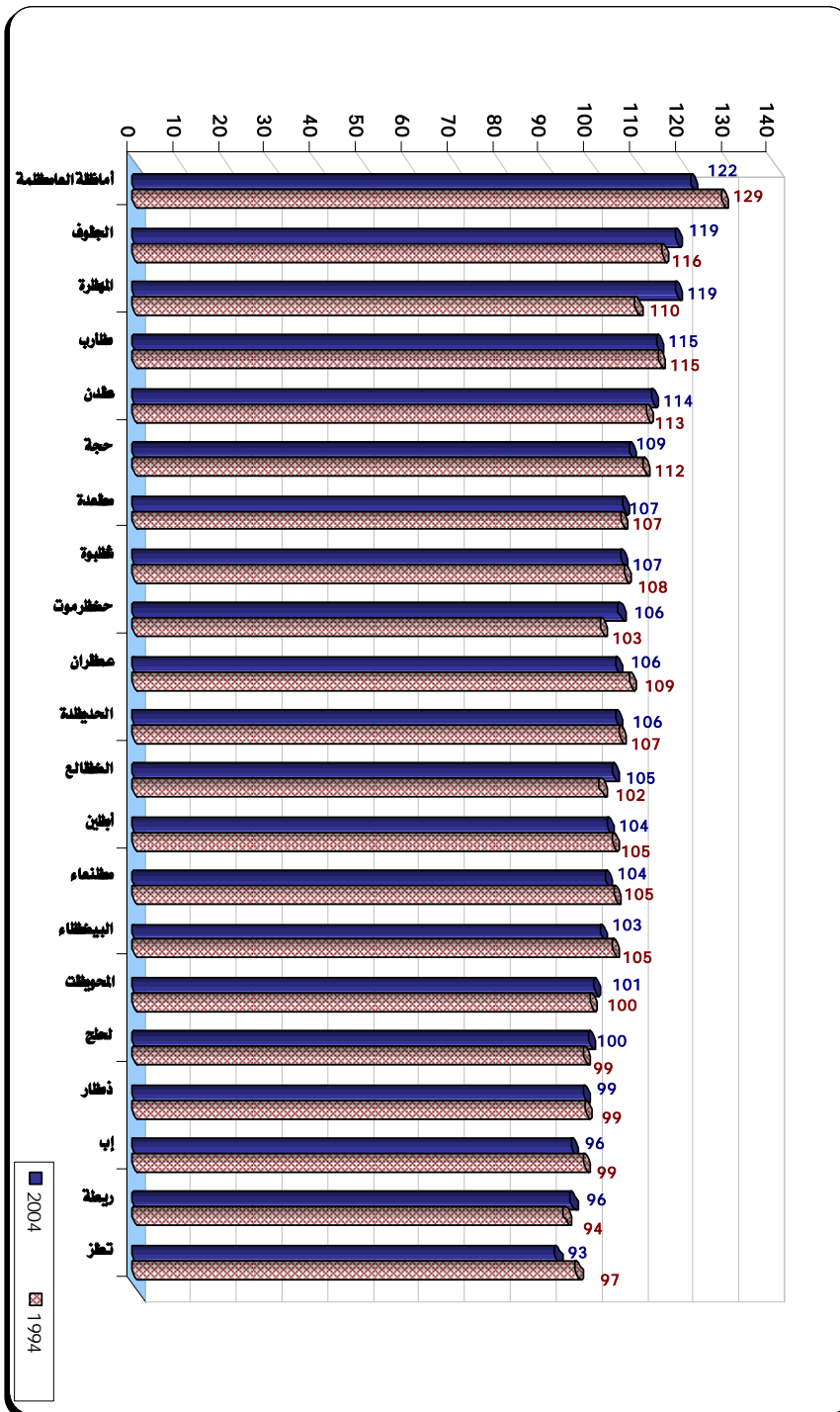

7. نسبة النوع (عدد الذكور المقابل لكل 100 أنثى) للسكان المقيمين حسب الفئات العمرية :

أما إذا نظرنا إلى مؤشر نسبة النوع بحسب الفئات العمرية كون هذه النسبة عادة ما تأخذ نموذج معين تحكمه مستويات واتجاهات معدلات الوفيات على مستوى (الذكور/ الإناث) بحسب الفئات العمرية يتضح من خلال الجدول رقم(8) أنه عند تتبع اتجاهات نسبة النوع على مستوى الفئات العمرية من الأدنى إلى الأعلى يلاحظ أنها كانت وفقاً لنتائج تعداد 2004 أكثر انتظاماً مع الاتجاهات الديموغرافية المتعارف عليها مقارنة بما كان عليه الأمر في تعداد 1994 مع حدوث بعض التذبذبات الطفيفة على مستوى بعض الفئات العمرية.

ومن جدول رقم(8) نلاحظ أن الاتجاه العام لنسبة النوع على مستوى الفئات العمرية العريضة كانت على النحو التالي :-

1. انخفاض نسبة النوع للفئة العمرية (0 - 14) من (108) في تعداد 1994 إلى (107) وفقاً لنتائج تعداد 2004.
 2. انخفاض نسبة النوع للفئة العمرية (15 - 64) من (102) في تعداد 1994 إلى (101) في تعداد 2004.
- وتتفاوت نسبة النوع بين الفئات العمرية على مستوى إجمالي الجمهورية حيث نجد أن أعلى نسبة عند الفئة العمرية (75 - 79) وقد بلغت (118)، وأدنى نسبة عند الفئة العمرية (35 - 39) فهي (90).
- ومقارنة بتعداد 1994 نجد أن أعلى نسبة للنوع كانت عند الفئة العمرية (75 - 79) حيث بلغت (119)، وأدنى نسبة كانت من نصيب الفئة العمرية (25 - 29) وكذلك الفئة العمرية (30 - 34) فقد بلغت (90) لكل منهما.

كما يوضح جدول رقم(9) نسبة النوع للسكان المقيمين حسب الحالة الحضرية والفئات العمرية على النحو التالي:-

1. انخفاض نسبة النوع في الحضر من (118) في تعداد 1994 إلى (115) في تعداد 2004.
2. انخفاض نسبة النوع في الريف من (101) في تعداد 1994 إلى (100) في تعداد 2004.

جدول (8): نسبة النوع للسكان المقيمين في الجمهورية حسب الفئات العمرية
تعداد 1994، تعداد 2004

الفئات العمرية	تعداد 2004			تعداد 1994		
	نسبة النوع	إناث	ذكور	نسبة النوع	إناث	ذكور
4 - 0	104	1,436,849	1,501,298	103	1,179,206	1,215,937
9 - 5	105	1,487,392	1,567,172	105	1,331,482	1,404,565
14-10	112	1,355,285	1,513,478	117	1,016,690	1,186,356
19-15	104	1,211,237	1,264,913	112	701,654	785,210
24-20	104	925,662	965,999	108	475,866	514,211
29-25	98	741,437	729,636	90	480,510	433,696
34-30	102	479,480	487,497	90	409,873	370,705
39-35	90	477,260	430,521	94	381,442	357,799
44-40	95	373,041	354,770	100	267,883	267,085
49-45	94	301,099	283,611	105	201,927	212,529
54-50	104	244,090	254,737	102	190,170	193,656
59-55	109	137,360	150,106	111	98,221	109,384
64-60	111	154,213	170,406	111	134,802	149,950
69-65	112	86,521	96,560	117	62,219	72,669
74-70	109	104,478	114,141	109	82,172	89,839
79-75	118	43,129	50,940	119	28,868	34,425
84-80	107	48,225	51,584	100	40,335	40,425
+85	116	36,531	42,250	113	730,94	35,099
غير مبين	149	4,919	7,334	-	-	-
الإجمالي العام	104	9,648,208	10,036,953	105	77,114,26	7,473,540
14 - 0	107	4,279,526	4,581,948	108	3,527,378	3,806,858
64 - 15	101	5,044,879	5,092,196	102	3,342,348	3,394,225
+ 65	111	318,884	355,475	111	244,541	272,457

جدول (9): نسبة النوع للسكان المقيمين في الجمهورية حسب الفئات العمرية والحالة الحضرية
تعداد 1994، تعداد 2004

تعداد 2004			تعداد 1994			فئات العمر
إجمالي	ريف	حضر	إجمالي	ريف	حضر	
104	104	106	103	103	105	4 -0
105	106	105	105	106	103	9-5
112	112	111	117	118	113	14 -10
104	100	116	112	108	123	19-15
104	93	128	108	95	142	24-20
98	90	117	90	80	124	29-25
102	92	123	90	79	128	34-30
90	82	111	94	84	128	39-35
95	85	119	100	90	136	44 -40
94	85	119	105	96	138	49-45
104	96	126	102	96	124	54 -50
109	102	130	111	105	135	59-55
111	107	123	111	109	121	64-60
112	108	123	117	114	129	69-65
109	109	110	109	110	108	74-70
118	117	121	119	118	126	79-75
107	110	98	100	102	93	84-80
116	120	104	113	114	113	+85
104	100	115	105	101	118	الإجمالي

شكل (6): نسبة النوع للسكان المقيمين في الجمهورية حسب الفئات العمرية
تعداد 2004

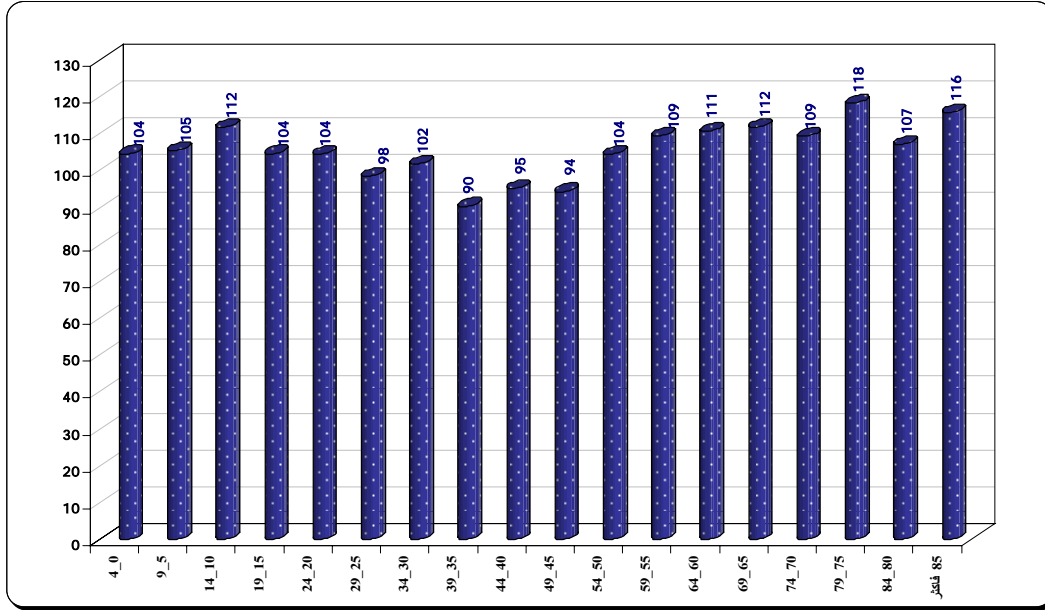

8. التركيب العمري للسكان المقيمين :

نلاحظ أن التركيب العمري للسكان المقيمين وفقاً للنتائج النهائية للتعداد 2004 قد شهد تغيراً بالمقارنة مع التعداد السابق حيث انخفضت نسبة السكان صغار السن (0 - 14) سنة من (50.3%) في تعداد 1994 إلى حوالي (45.0%) في تعداد 2004 ومقابل ذلك فقد ارتفعت نسبة السكان بالفئة العمرية (15 - 64) سنة من (46.2%) في تعداد 1994 إلى حوالي (51.5%) في تعداد 2004 وهذا يعود للتطور الديمغرافي الذي شهدته التركيبة السكانية خلال فترة ما بين التعدادين نتيجة التأثيرات الإيجابية للتطورات الاقتصادية والاجتماعية التي شهدتها المجتمع اليمني خلال هذه الفترة والتي أسهمت في انخفاض معدلات المواليد والوفيات والتي أدت بدورها إلى انخفاض معدل النمو السنوي للسكان.

ويتضح ذلك من خلال الهرم السكاني الذي يلاحظ عليه تقلص قاعدته في الأعمار الصغيرة في تعداد 2004 مقارنة بما كان عليه الأمر في تعداد 1994.

وكل هذه المؤشرات تتسق مع اتجاهات التطور التي شهدتها المؤشرات الديموغرافية الأخرى ذات العلاقة.

جدول (10): التوزيع العددي والنسبي للسكان المقيمين في الجمهورية حسب النوع والفئات العمرية
تعداد 1994 ، تعداد 2004

تعداد 2004						تعداد 1994						الفئات العمرية
%	الإجمالي	%	إناث	%	ذكور	%	الإجمالي	%	إناث	%	ذكور	
14.9	2,938,147	14.9	1,436,849	15.0	1,501,298	16.4	2,395,143	16.6	1,179,206	16.3	1,215,937	4-0
15.5	3,054,564	15.4	1,487,392	15.6	1,567,172	18.8	2,736,047	18.7	1,331,482	18.8	1,404,565	9-5
14.6	2,868,763	14.0	1,355,285	15.1	1,513,478	15.1	2,203,046	14.3	1,016,690	15.9	1,186,356	14-10
12.6	2,476,150	12.6	1,211,237	12.6	1,264,913	10.2	1,486,864	9.9	701,654	10.5	785,210	19-15
9.6	1,891,661	9.6	925,662	9.6	965,999	6.8	990,077	6.7	475,866	6.9	514,211	24-20
7.5	1,471,073	7.7	741,437	7.3	729,636	6.3	914,206	6.8	480,510	5.8	433,696	29-25
4.9	966,977	5.0	479,480	4.9	487,497	5.4	780,578	5.8	409,873	5.0	370,705	34-30
4.6	907,781	4.9	477,260	4.3	430,521	5.1	739,241	5.4	381,442	4.8	357,799	39-35
3.7	727,811	3.9	373,041	3.5	354,770	3.7	534,968	3.8	267,883	3.6	267,085	44-40
3.0	584,710	3.1	301,099	2.8	283,611	2.8	414,456	2.8	201,927	2.8	212,529	49-45
2.5	498,827	2.5	244,090	2.5	254,737	2.6	383,826	2.7	190,170	2.6	193,656	54-50
1.5	287,466	1.4	137,360	1.5	150,106	1.4	207,605	1.4	98,221	1.5	109,384	59-55
1.6	324,619	1.6	154,213	1.7	170,406	2.0	284,752	1.9	134,802	2.0	149,950	64-60
0.9	183,081	0.9	86,521	1.0	96,560	0.9	134,888	0.9	62,219	1.0	72,669	69-65
1.1	218,619	1.1	104,478	1.1	114,141	1.2	172,011	1.2	82,172	1.2	89,839	74-70
0.5	94,069	0.4	43,129	0.5	50,940	0.4	63,293	0.4	28,868	0.5	34,425	79-75
0.5	99,809	0.5	48,225	0.5	51,584	0.6	80,760	0.6	40,335	0.5	40,425	84-80
0.4	78,781	0.4	36,531	0.4	42,250	0.5	66,046	0.4	30,947	0.5	35,099	+85
0.1	12,253	0.1	4,919	0.1	7,334	-	-	-	-	-	-	غير مبين
100.0	19,685,161	100.0	9,648,208	100.0	10,036,953	100.0	14,587,807	100.0	7,114,267	100.0	7,473,540	الإجمالي
الفئات العمرية العريضة												
45.0	8,861,474	44.4	4,279,526	45.7	4,581,948	50.3	7,334,236	49.6	3,527,378	50.9	3,806,858	14-0
51.5	10,137,075	52.3	5,044,879	50.7	5,092,196	46.2	6,736,573	47.0	3,342,348	45.4	3,394,225	64-15
3.4	674,359	3.3	318,884	3.5	355,475	3.5	516,998	3.4	244,541	3.6	272,457	+65
0.1	12,253	0.1	4,919	0.1	7,334	-	-	-	-	-	-	-
100.0	19,685,161	100.0	9,648,208	100.0	10,036,953	100.0	14,587,807	100.0	7,114,267	100.0	7,473,540	الإجمالي

شكل (7): الهرم السكاني للسكان المقيمين في الجمهورية قبل التمهيد
تعداد 1994

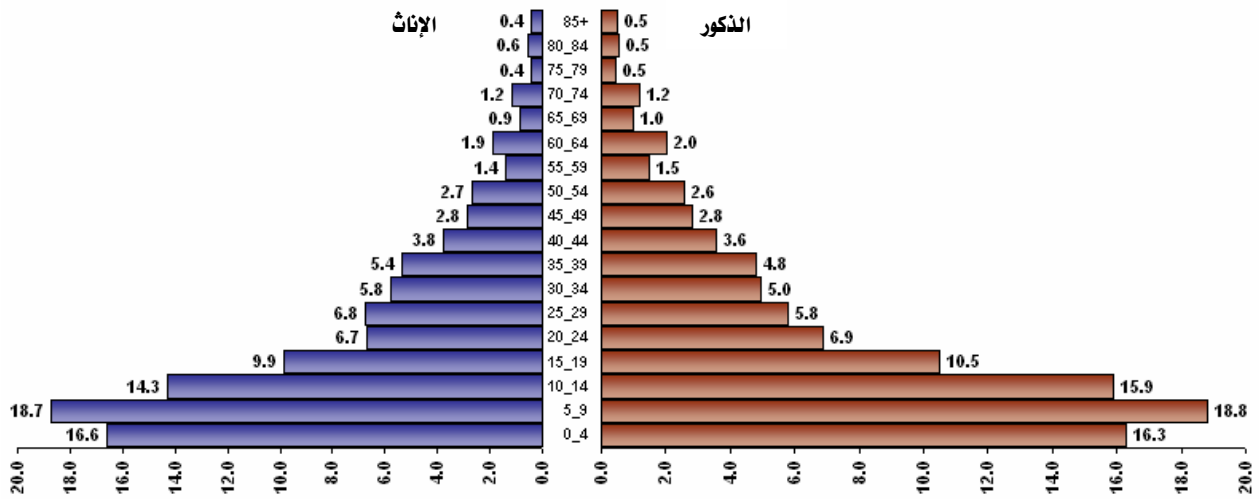

شكل (8): الهرم السكاني للسكان المقيمين في الجمهورية قبل التمهيد
تعداد 2004

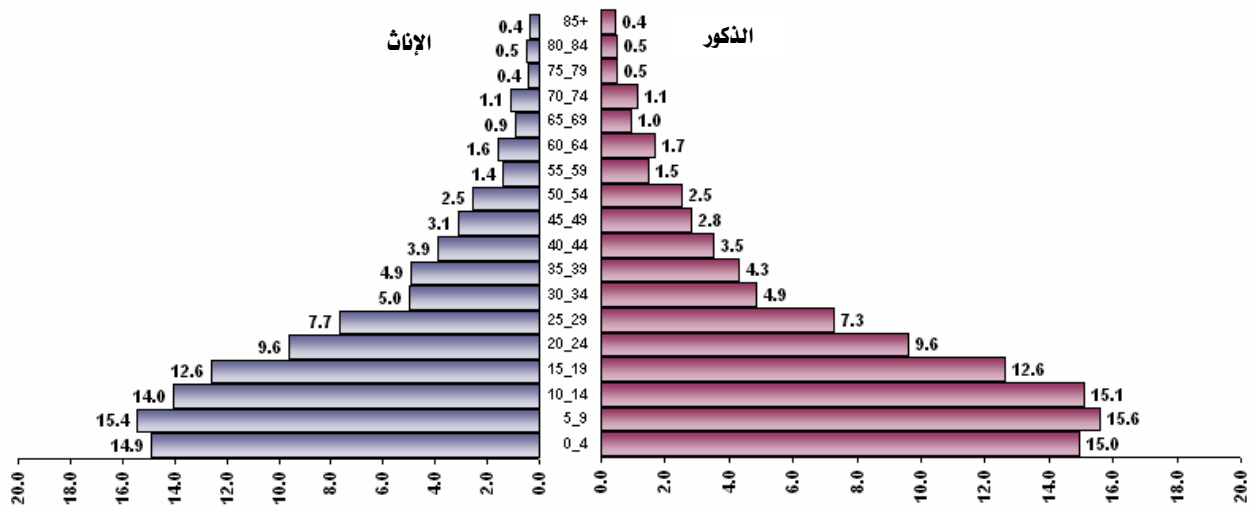

9. متوسط العمر للسكان المقيمين

وهو متوسط العمر لكل السكان بالسنوات، ويستدل منه على وصف حالة المجتمع ونوعه (فتي، ناضج أو هرم)، فإذا كان متوسط العمر للسكان أقل من 25 سنة فالمجتمع فتى أي يتركز أفراداه في الأعمار الصغيرة، وإذا كان متوسط العمر يقع بين (25- 30) سنة فهو مجتمع ناضج أي أخذ في التعمير، وإذا كان متوسط العمر أكبر من 30 سنة فهو مجتمع يميل إلى التعمير أي أن معظم أفراداه يقعون في الأعمار الكبيرة.

ومن خلال الجدول رقم (11) والذي يوضح فيه متوسط العمر للسكان بحسب النوع في حضر وريف الجمهورية يتضح لنا أن هناك زيادة في متوسط العمر من (20.7) في تعداد 1994 إلى (21.9) في تعداد 2004 وكذلك على مستوى الحضر والريف وهذه النتائج تأكيداً لمؤشرات التركيب العمري للسكان والتي انخفضت فيه الفئة العمرية أقل من 15 سنة إلى (45.0%) في تعداد 2004 بينما كانت (50.3%) في تعداد 1994 .

جدول (11): متوسط العمر للسكان المقيمين في الجمهورية حسب النوع والحالة الحضرية
تعداد 1994 ، تعداد 2004

النوع	تعداد 1994			تعداد 2004		
	حضر	ريف	إجمالي	حضر	ريف	إجمالي
ذكور	22.3	20.0	20.6	23.2	21.1	21.8
إناث	21.1	20.3	20.9	22.6	21.8	22.0
إجمالي	21.8	20.4	20.7	22.9	21.5	21.9

شكل (9): متوسط العمر للسكان المقيمين في الجمهورية حسب النوع
تعداد 1994 ، تعداد 2004

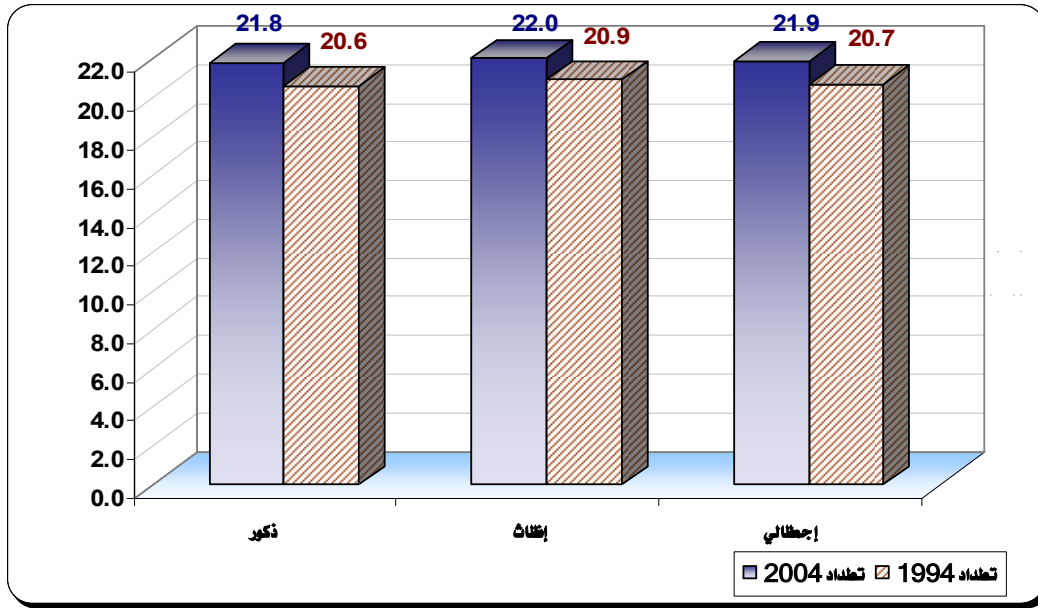

10. العمر الوسيط للسكان المقيمين:

وهو العمر الذي يفصل السكان إلى مجموعتين متساويتين عددياً نصف السكان تقع أعمارهم تحت هذا العمر ونصفهم الآخر تقع أعمارهم فوق هذا العمر. ويرتبط هذا المؤشر بالتركيب العمري للسكان من حيث درجة فتوة أو كهولة السكان.

ومن خلال الجدول رقم (12) والشكل رقم (10) والذي يوضح فيهما العمر الوسيط للسكان حسب النوع في حضر وريف الجمهورية يمكننا أن نلاحظ ما يلي:-

- ارتفاع العمر الوسيط للسكان ما بين تعدادي 1994 و 2004.
- ارتفاع العمر الوسيط لدى الإناث مقارنة بالذكور في كلا التعدادين.
- ارتفاع العمر الوسيط في الحضر أكثر منه في الريف نتيجة إتجاه القوى العاملة (15- 64) سنة إلى الحضر للبحث عن فرص عمل.

جدول (12): العمر الوسيط لسكان المقيمين في الجمهورية حسب النوع والحالة الحضرية
تعداد 1994، تعداد 2004

النوع	تعداد 2004			تعداد 1994		
	إجمالي	ريف	حضر	إجمالي	ريف	حضر
ذكور	15.5	14.5	18.5	13.6	12.6	17.4
إناث	16.1	15.5	17.7	14.1	13.8	15.4
الإجمالي	15.6	14.5	18.2	13.9	13.1	16.5

شكل (10): العمر الوسيط لسكان المقيمين في الجمهورية حسب النوع
تعداد 1994، تعداد 2004

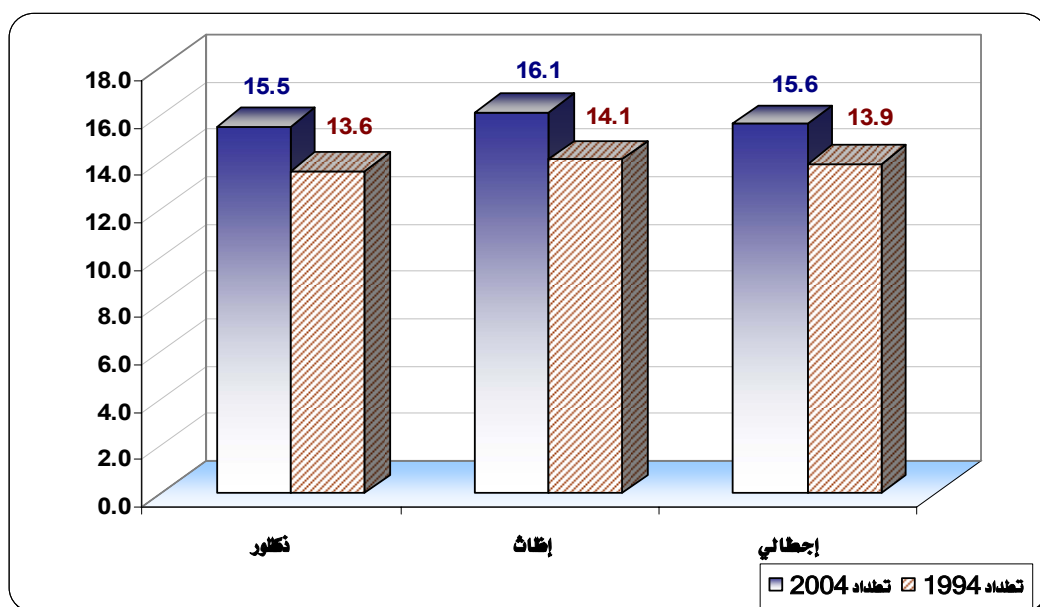

11. الإعالة العمرية للسكان المقيمين:

تستخدم هذه النسب لمعرفة العبء الاقتصادي الذي تتحمله الفئات المنتجة في المجتمع افتراضاً في السن (15- 64) سنة بالنسبة لفئة الأطفال وكبار السن، حيث تمثل نسب إعالة صغار السن (0- 14) سنة (87.4) وهذا يعني أن كل 100 من الأفراد في سن العمل (15- 64) سنة يعيلون حوالي (87) فرداً من صغار السن، وفيما يتعلق بنسبة إعالة الكبار (65 سنة فأكثر) فنجد أنها بلغت (6.7) فقط ويرجع ذلك إلى أن عدد سكان هذه الفئة العمرية منخفض مقارنة مع الفئات العمرية الأخرى. وبناء على ذلك نجد أن الإعالة العمرية بلغت (94.1) وهذا يعني أن كل مائة فرد في الفئة العمرية (15- 64) سنة يعيلون حوالي (94) من الأفراد في الفئات العمرية (0- 14) سنة، (65 سنة فأكثر). وبمقارنة هذه النسب مع نتائج تعداد 1994 يتضح لنا أن نسب الإعالة قد انخفضت بشكل عام ما بين التعدادين.

أما نسب الإعالة ما بين الحضر والريف فيظهر أن نسب الإعالة في الحضر أقل منها في الريف نظراً لأن عدد السكان في الحضر في الفئة العمرية المنتجة اقتصادياً أكبر من عدد السكان في فئتي الأطفال وكبار السن. وكانت النتائج بشكل عام متوافقة بين نتائج التعدادين والجدول رقم (14) والشكل رقم (11) يوضحان ذلك.

جدول (13): الإعالة العمرية للسكان المقيمين في الجمهورية حسب الحالة الحضرية
تعداد 1994 ، تعداد 2004

تعداد 2004			تعداد 1994			نوع الإعالة
إجمالي	ريف	حضر	إجمالي	ريف	حضر	
87.4	98.2	65.3	108.9	118.8	82.1	الإعالة للصغار (0- 4)
6.7	7.5	4.8	7.7	8.6	5.3	الإعالة للكبار (+65)
94.1	105.7	70.1	116.6	127.4	87.4	الإعالة العمرية (0- 4)+(+65)
194.2	205.7	170.1	216.6	227.4	187.4	الإعالة الكلية (بما فيهم المعيلين أنفسهم)

شكل (11): الإعاقة العمرية لسكان المقيمين في الجمهورية
تعداد 1994 ، تعداد 2004

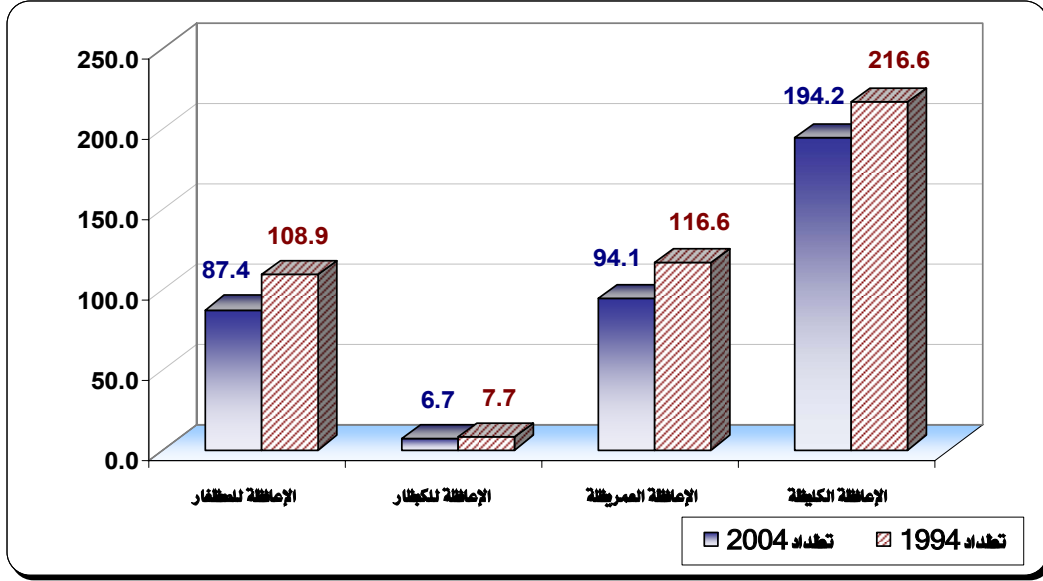

12. متوسط عدد الأسر في المسكن :

يشير متوسط عدد الأسر في المسكن إلى كثافة عدد الأسر التي تقطن بالمسكن الواحد ولذلك فإن اتجاهات تطور هذا المؤشر يحكمه عاملين أولهما اتجاهات ومستويات التطور في معدلات زيادة الأسر وثانيهما اتجاهات ومستويات تطور معدلات الزيادة في عدد المساكن .

وبالنظر إلى النتائج النهائية للتعداد العام لسكان والمساكن 2004 نجد أن متوسط عدد الأسر في المسكن على مستوى الجمهورية بلغ (0.97) مقارنةً بمتوسط بلغ (0.98) في تعداد 1994 . وهو ما يعني حدوث انخفاض طفيف في هذا المؤشر ، وتعود أسباب الانخفاض الذي شهده هذا المؤشر خلال فترة مابين التعدادين إلى أن معدل الزيادة السنوية في عدد المساكن والبالغ (2.9%) سنوياً يفوق معدل الزيادة السنوية في عدد الأسر الذي بلغ حوالي (2.7%) سنوياً . وهذا بطبيعة الحال ترتب عليه ذلك الانخفاض النسبي الطفيف في هذا المؤشر خلال الفترة ما بين التعدادين.

وعند النظر إلى تطور هذا المؤشر على مستوى المحافظات نلاحظ ما يلي :

أ. هناك محافظات شهدت انخفاضاً طفيفاً في هذا المؤشر وبمستويات مختلفة خلال الفترة ما بين التعدادين وهذه المحافظات هي (إب، تعز، الجوف، الحديدية، حضرموت، ذمار، شبوة، صنعاء، لحج) وتعود أسباب انخفاض هذا المؤشر إلى أن معدلات الزيادة في عدد المساكن تزيد عن معدلات الزيادة في عدد الأسر في هذه المحافظات.

ب. هناك محافظات شهدت ارتفاعاً طفيفاً في هذا المؤشر وبمستويات مختلفة خلال فترة ما بين التعدادين وتشمل هذه المحافظات (أمانة العاصمة، حجة، صعدة، عدن، مأرب، المحويت، المهرة، عمران، ريمة) وتعود أسباب الارتفاع النسبي الطفيف الذي شهده هذا المؤشر في هذه المحافظات إلى أن معدلات الزيادة في عدد الأسر التي حدثت في هذه المحافظات خلال فترة ما بين التعدادين تزيد عن معدلات الزيادة التي حدثت في عدد المساكن.

ج. أما بقية المحافظات (أبين، البيضاء، الضالع) فإن هذا المؤشر فيها قد شهد ثباتاً نسبياً وذلك نتيجة إلى أن معدلات الزيادة في عدد الأسر كانت متساوية أو متقاربة مع معدلات الزيادة في عدد المساكن.

جدول (14): متوسط عدد الأسر في المسكن في الجمهورية حسب المحافظات

تعداد 1994، تعداد 2004

المحافظة	تعداد 2004			تعداد 1994	
	متوسط عدد الأسر في المسكن الواحد	إجمالي الأسر	إجمالي المساكن	متوسط عدد الأسر في المسكن الواحد	إجمالي المساكن
إب	0.97	305,252	313,684	0.98	251,839
أبين	1.00	58,833	58,984	1.00	48,100
أمانة العاصمة	0.95	254,866	267,125	0.93	146,796
البيضاء	0.97	67,572	69,818	0.97	56,732
تعز	0.94	367,732	392,904	0.98	195,114
الجوف	1.05	59,028	56,466	1.06	39,077
حجة	1.04	194,972	186,900	1.03	155,795
الحديدة	0.95	349,309	367,749	0.96	267,643
حضرموت	0.88	124,809	142,145	0.96	102,753
ذمار	0.94	187,765	198,977	0.97	154,834
شبوثة	1.00	53,065	53,082	1.08	46,672
صعدة	1.05	85,477	81,568	1.02	67,901
صنعاء	1.01	117,452	115,776	1.02	100,900
عدن	0.93	90,667	97,408	0.89	65,650
لحج	0.92	105,013	114,714	0.97	86,540
مأرب	1.00	28,028	28,013	0.99	22,138
المحويت	1.05	69,113	65,528	1.03	57,990
المهرة	1.08	13,933	12,862	0.88	8,475
عمران	1.08	106,732	99,158	1.02	93,422
الضالع	0.98	59,894	61,094	0.98	46,822
ريمة	1.12	56,321	50,482	1.07	47,675
الإجمالي	0.97	2,755,833	2,834,437	0.98	2,162,847

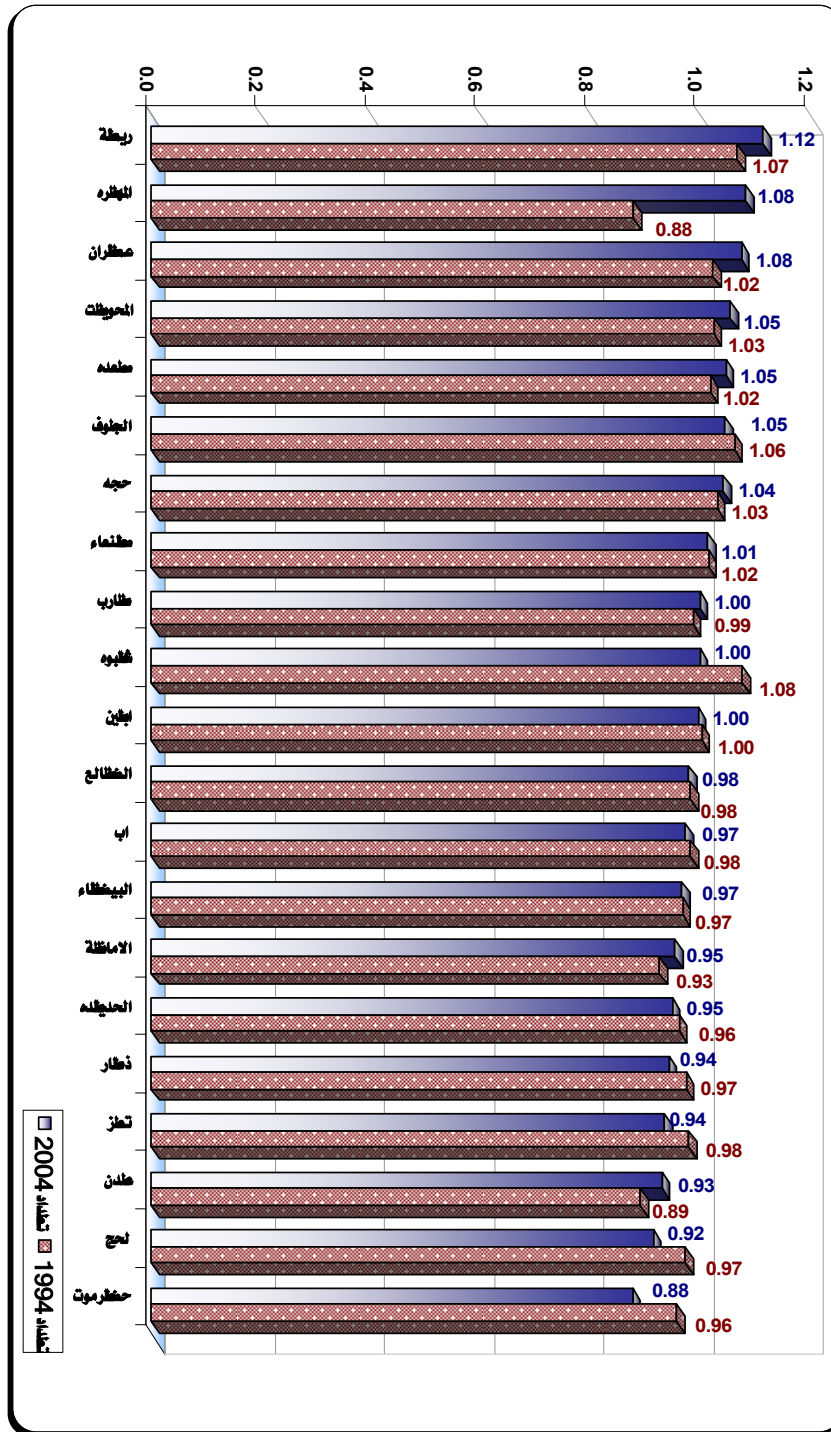

13. متوسط عدد الأفراد في المسكن :

إن متوسط عدد الأفراد في المسكن يشير إلى مستوى كثافة الأفراد القاطنين في المسكن الواحد ، ويتم احتساب هذا المؤشر من خلال قسمة عدد الأفراد على عدد المساكن ، ووفقاً للنتائج النهائية للتعديد العام للسكان والمساكن 2004 نجد أن إجمالي السكان المقيمين ليلة الإسناد الزمني للتعديد داخل اليمن قد بلغ حوالي (19,685,161) نسمة ، وبالمقابل بلغ إجمالي المساكن حوالي (2,834,437) مسكن ، وبذلك فإن متوسط عدد الأفراد القاطنين في المسكن الواحد ارتفع إلى (6.9) تقريباً بالمقارنة مع ما كان الأمر عليه في تعداد 1994 حيث بلغ متوسط عدد الأفراد القاطنين في المسكن حوالي (6.6) فرداً تقريباً ، وبالتالي فإن هذا المعدل قد شهد ارتفاعاً طفيفاً خلال فترة العشر سنوات الماضية نتيجة لنمو حجم السكان بمعدل يزيد عن نسبة الزيادة في عدد المساكن . حيث بلغ معدل النمو السنوي للسكان حوالي (3.0%) في حين أن نسبة الزيادة السنوية في المساكن بلغت (2.9%) .

أما إذا نظرنا إلى متوسط عدد الأفراد في المسكن على مستوى المحافظات نلاحظ ما يلي :-

- أ. بعض المحافظات يرتفع فيها متوسط عدد الأفراد في المسكن الواحد عن المتوسط العام للجمهورية وتأتي في مقدمة هذه المحافظات (شبو، عمران، صعدة، مأرب، البيضاء، الجوف، حجة، صنعاء، ريمة، الضالع، المحويت، أبين ، حضرموت) .
- ب. وهناك محافظات تقل فيها قيمة هذا المؤشر عن المتوسط العام على مستوى الجمهورية وهي محافظات (إب، ذمار، لحج، الجوف، تعز، عدن، الحديدة) بالإضافة إلى أمانة العاصمة .

وإذا تمت مقارنة قيمة هذا المؤشر خلال الفترة (1994- 2004) نجده قد ارتفع في كافة محافظات الجمهورية باستثناء محافظتي تعز، الجوف وهذا يؤكد أن نسبة الزيادة في عدد المساكن لم تجاري الزيادة المتسارعة في حجم السكان ، وهذا يعني إلقاء مزيد من الأعباء على الدولة خلال الفترة القادمة ، خصوصاً إذا استمر معدل النمو السكاني عند مستواه الحالي والذي يعتبر من معدلات النمو المرتفعة على مستوى العالم على الرغم من تحركه ببطء للانخفاض خلال الفترة الماضية.

جدول (15): متوسط عدد الأفراد في المسكن في الجمهورية حسب المحافظات
تعداد 1994، تعداد 2004

تعداد 2004			تعداد 1994			المحافظة
متوسط عدد الأفراد في المسكن	إجمالي السكان المقيمين	إجمالي المساكن	متوسط عدد الأفراد في المسكن	إجمالي السكان المقيمين	إجمالي المساكن	
6.8	2,131,861	313,684	6.5	1,665,054	256,262	إب
7.4	433,819	58,984	7.1	342,628	47,952	أبين
6.5	1,747,834	267,125	6.3	1,003,627	158,378	أمانة العاصمة
8.3	577,369	69,818	7.8	454,608	58,553	البيضاء
6.1	2,393,425	392,904	6.2	1,870,057	301,280	تعز
7.9	443,797	56,466	9.5	347,639	36,770	الجوف
7.9	1,479,568	186,900	7.2	1,091,788	151,088	حجة
5.9	2,157,552	367,749	5.6	1,558,513	278,137	الحديدة
7.2	1,028,556	142,145	7.0	755,631	107,313	حضر موت
6.7	1,330,108	198,977	6.2	981,674	158,906	ذمار
8.9	470,440	53,082	8.4	364,932	43,290	شبو
8.5	695,033	81,568	7.2	481,617	66,641	صعدة
7.9	919,215	115,776	7.5	746,812	99,355	صنعاء
6.1	589,419	97,408	5.5	404,257	73,574	عدن
6.3	722,694	114,714	6.2	555,742	88,919	لحج
8.5	238,522	28,013	8.1	181,740	22,427	مارب
7.5	494,557	65,528	6.6	371,595	56,513	المحويت
6.9	88,594	12,862	5.9	56,425	9,642	المهرة
8.9	877,786	99,158	8.0	731,873	91,210	عمران
7.7	470,564	61,094	6.9	330,062	47,614	الضالع
7.8	394,448	50,482	6.5	291,533	44,618	ريمة
6.9	19,685,161	2,834,437	6.6	14,587,807	2,198,442	الإجمالي

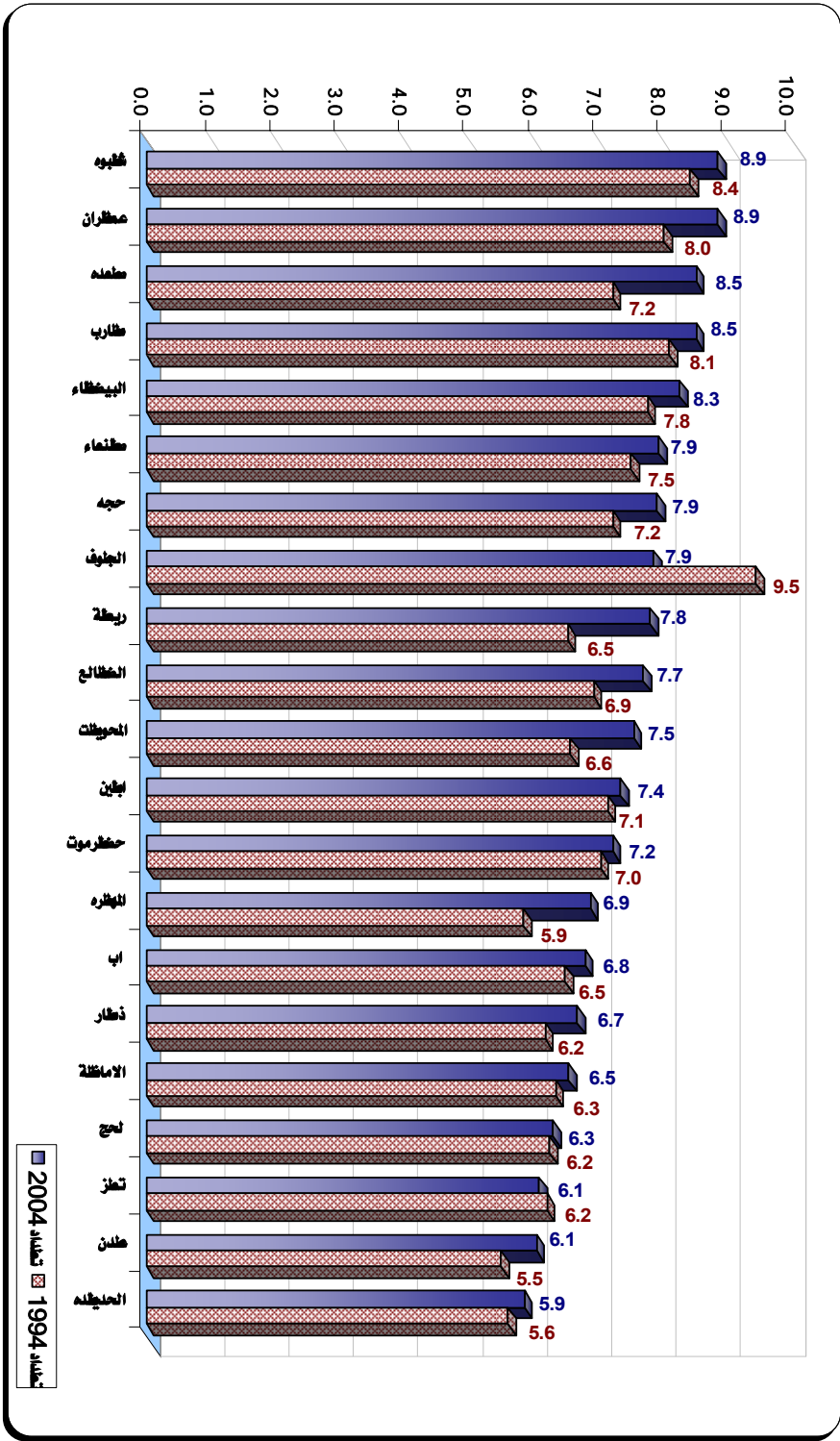

شكل (13): متوسط عدد الأفراد في السكن في الجمهورية حسب المحافظات
تعداد 1994، تعداد 2004

14. متوسط عدد أفراد الأسرة (حجم الأسرة):

يعتبر متوسط حجم الأسرة من المؤشرات الهامة التي يمكن استخراجها من بيانات التعداد، نظراً للمدلول الاقتصادي والاجتماعي والثقافي الذي يمكن أن يعبر عنه هذا المؤشر. وبحسب النتائج النهائية لتعداد 2004 فإن متوسط عدد أفراد الأسرة للسكان المقيمين بلغ حوالي (7.1) فرد في الأسرة الواحدة، وهذا المتوسط يعتبر من المتوسطات المرتفعة نسبياً حيث أن ارتفاع معدل النمو السكاني - على الرغم من التراجع الطفيف في مستواه - قد أثر على ارتفاع متوسط عدد أفراد الأسرة مقارنة بتعداد 1994 وهنا يمكن الإشارة إلى أنه على الرغم من التطور الذي شهده المجتمع اليمني في العديد من المجالات إلا أن حجم المؤشر ارتفع من (6.7) فرد إلى (7.1) خلال فترة ما بين التعدادين (1994 و2004) والسبب في ذلك يرجع إلى أن نسبة الزيادة السنوية في عدد الأسر والبالغ (2.7%) لا زالت أقل من معدل النمو السنوي للسكان والبالغ (3.0%) على الرغم من انخفاضه مقارنة بالسنوات السابقة والجدير بالذكر أن معدلات الزيادة في عدد الأسر ومؤشر النمو السكاني تتأثر بعوامل اقتصادية واجتماعية عديدة من أهمها :-

- مستويات دخول الأفراد وتأثيرها على تحديد اتجاهات السكان نحو تكوين أسر جديدة، حيث أن ارتفاع تكاليف السكن يؤدي إلى بقاء الأفراد المتزوجون الجدد في مساكن أسرهم، وتشير بيانات التعداد إلى أن عدد الأفراد المتزوجون من الذكور (10 سنوات فأكثر) قد بلغ (3,085,824) فرد بينما الذين استقلوا وكونوا أسراً جديدة (لا تشمل الأسر التي تقطن في منشآت مسكونة، ومساكن جماعية، ومنشآت ذات سكن جماعي) قد بلغ (2,705,386) فرد حيث أن الفارق (380,438) فرد وهو عدد تقريبي للذكور المتزوجين الذين يعيشون مع أسرهم ولم يستقلوا بأسر جديدة وذلك لارتفاع تكاليف السكن.
- ارتفاع مستوى التعليم وانخفاض معدلات الأمية وتأثيرها على رفع مستويات الوعي الاقتصادي لدى السكان وتأثير ذلك على تحديد اتجاهات السكان نحو تكوين أسر جديدة، حيث تشير العديد من الدراسات إلى أن هناك تأخر في سن الزواج الأول لدى الأفراد بسبب تحسن مستوى التعليم.
- تدني النزعة الاستقلالية لدى الأفراد لتكوين أسراً جديدة خاصة في المناطق الريفية نتيجة العادات والتقاليد السائدة.

وباستعراض مستوى ذلك المؤشر على مستوى المحافظات يلاحظ من خلال الجدول رقم (16) بأن هذا المتوسط يتجه في معظم المحافظات إلى الارتفاع.

جدول (16): متوسط عدد أفراد الأسرة (حجم الأسرة) في الجمهورية حسب المحافظات
تعداد 1994، تعداد 2004

تعداد 2004			تعداد 1994			المحافظة
متوسط عدد أفراد الأسرة	إجمالي السكان المقيمين	إجمالي الأسر	متوسط عدد أفراد الأسرة	إجمالي السكان المقيمين	إجمالي الأسر	
7.0	2,131,861	305,252	6.6	1,665,054	251,839	إب
7.4	433,819	58,833	7.1	342,628	48,100	أبين
6.9	1,747,834	254,866	6.8	1,003,627	146,796	أمانة العاصمة
8.5	577,369	67,572	8.0	454,608	56,732	البيضاء
6.5	2,393,425	367,732	6.3	1,870,057	295,114	تعز
7.5	443,797	59,028	8.9	347,639	39,077	الجوف
7.6	1,479,568	194,972	7.0	1,091,788	155,795	حجة
6.2	2,157,552	349,309	5.8	1,558,513	267,643	الحديدة
8.2	1,028,556	124,809	7.4	755,631	102,753	حضرموت
7.1	1,330,108	187,765	6.3	981,674	154,834	ذمار
8.9	470,440	53,065	7.8	364,932	46,672	شبهة
8.1	695,033	85,477	7.1	481,617	67,901	صعدة
7.8	919,215	117,452	7.4	746,812	100,900	صنعاء
6.5	589,419	90,667	6.2	404,257	65,629	عدن
6.9	722,694	105,013	6.4	555,742	86,540	لحج
8.5	238,522	28,028	8.2	181,740	22,138	مارب
7.2	494,557	69,113	6.4	371,595	57,990	المحويت
6.4	88,594	13,933	6.7	56,425	8,475	المهرة
8.2	877,786	106,732	7.8	731,873	93,422	عمران
7.9	470,564	59,894	7.0	330,062	46,822	الضالع
7.0	394,448	56,321	6.1	291,533	47,675	ريمة
7.1	19,685,161	2,755,833	6.7	14,587,807	2,162,847	الإجمالي

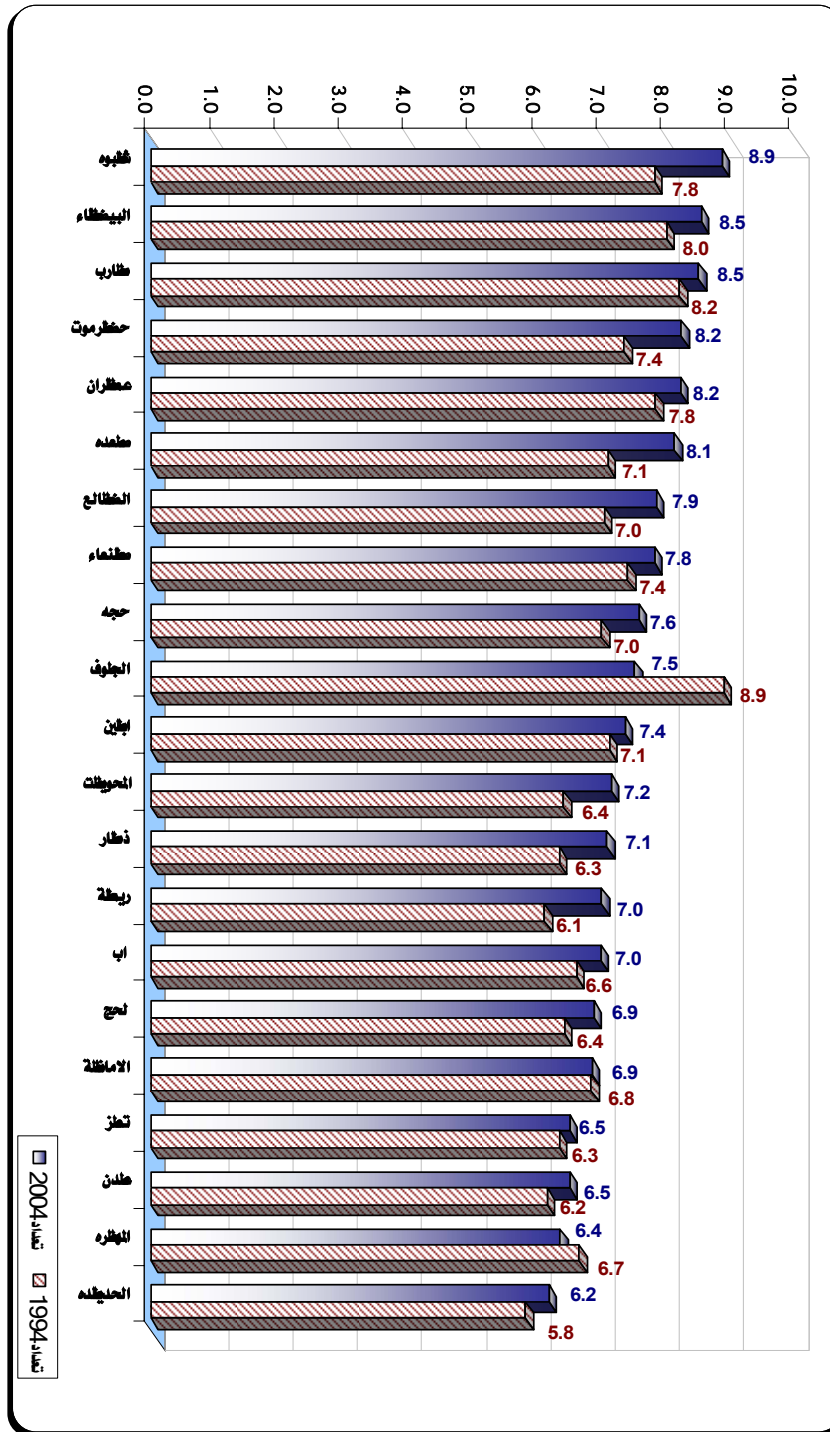

شكل (14): متوسط عدد أفراد الأسرة (جهة الأسرة) في الجمهورية حسب المحافظات
تعداد 1994، تعداد 2004

الفصل التاسع
الخصائص التعليمية للسكان

الفصل التاسع :- الخصائص التعليمية للسكان

مقدمة

تعتبر بيانات التعليم من البيانات الهامة التي تضمنتها استمارة تعداد 2004، فقد تم جمع بيانات عن الحالة التعليمية للسكان (10 سنوات فأكثر) وحالة الالتحاق بالتعليم للسكان (5 سنوات فأكثر) لكل من الذكور والإناث للعام الدراسي 2004 / 2005م.

وتكمن أهمية معرفة الخصائص التعليمية للسكان في إبراز مدى تطور وتقدم المجتمع ومدى ما وصل إليه من مستوى تعليمي، فالتعليم وسيلة مهمة تمكن الإنسان من توسيع مداركه والتعامل مع المستجدات وتقنيات العصر كما أنها تساعده في الحصول على المعلومات والمعارف اللازمة لتطوير مهاراته وقدراته وتحسين مستوى معيشته.

1. نسب الأمية

أظهرت النتائج النهائية لتعداد 2004 بأن نسبة الأمية انخفضت إلى (45.3%) مقارنة بنسبة الأمية وفقاً لتعداد 1994 حيث بلغت (55.8%) بالرغم من ارتفاع القيم المطلقة للأمية حيث كانت في تعداد 1994 (5,281,150) وبلغ عددهم في تعداد 2004 (6,195,039)، وهذا يعود بطبيعة الحال إلى ارتفاع حجم القاعدة السكانية.

2. اتجاهات نسب الأمية في المحافظات:

وبالنسبة لاتجاهات الأمية على مستوى محافظات الجمهورية تشير النسب والمؤشرات إلى انخفاض نسب الأمية بين السكان ذكوراً وإناثاً (10 سنوات فأكثر) على مستوى كل المحافظات. إلا أن هذا الانخفاض يتفاوت من محافظة إلى أخرى حيث سجلت بعض المحافظات انخفاضاً ملحوظاً لنسب الأمية بين عامي 1994، 2004. وتأتي محافظة مأرب في المرتبة الأولى في تسجيل هذا الانخفاض حيث انخفضت نسبة الأمية من (61.6%) عام 1994 إلى (47.1%) عام 2004 بفارق نسبة (14.6%). ثم تليها كل من محافظة المهرة، حضرموت، المحويت، إب، شبوة بفارق (13.8%)، (13.4%)، (13.1%)، (12.9%)، (12.9%) على التوالي. ثم تليها كلاً من محافظات صنعاء والضالع بفارق (12.5%)، (12.4%) على التوالي.

وبالرغم من انخفاض معدلات الأمية في المحافظات مازالت محافظات حجة، صعده، ريمة، الجوف على التوالي أكثر المحافظات ارتفاعاً في نسب الأمية بين السكان لإجمالي الذكور والإناث كما كانت عام 1994 ، فقد بلغت نسبة الأمية فيها عام 2004 على التوالي (62.1%)، (59.8%)، (59.8%)، (59.4%) وسجلت محافظة حضرموت وأمانة العاصمة ثم محافظة عدن أقل نسب الأمية بين السكان لإجمالي الذكور والإناث (31.6%)، (21.9%)، (20.3%)، على التوالي.

وعلى مستوى الذكور سجلت محافظة الجوف أعلى نسبة للأمية بين الذكور حيث بلغت (50.9%) ثم محافظة حجة (46.8%) ثم محافظة الحديدة (46.1%) وبالمقابل سجلت كل من محافظة حضرموت ، أمانة العاصمة وعدن أقل نسبة للأمية بين الذكور (17.8%)، (13.4%)، (13.2%).

أما على مستوى الإناث فقد كانت محافظة صعده أكثر المحافظات ارتفاعاً في نسب الأمية حيث بلغت (80.8%) ثم تلتها محافظتي ريمة وحجة (79.4%)، (78.8%) على التوالي ثم ذمار (75.2%) ثم عمران (73.6%).

وعلى مستوى انخفاض نسبة الأمية بين الذكور سجلت محافظة مأرب أعلى انخفاض حيث بلغ (11.2%) ثم حضرموت (10.0%) فالمحويت (9.9%) وصنعاء (9.8%) ثم المهرة (9.7%)، صعده (9.2%) وعمران (8.7%). وعلى مستوى انخفاض نسبة الأمية بين الإناث جاءت محافظة إب الأولى حيث بلغ الانخفاض فيها (19.3%) ثم محافظتي مأرب (19.1%) وشبوة (18.7%) ثم تلتها الضالع (17.8%)، المهرة (17.5%) والبيضاء (17.2%).

وللمزيد من المقارنة والتحليل يمكن الرجوع للجدول رقم (1) لمعرفة نسب الأمية واتجاهاتها على مستوى الذكور والإناث في المحافظات بين عامي 1994 ، 2004.

جدول (1): التوزيع النسبي للأمية من السكان المقيمين (10 سنوات فأكثر) في الجمهورية حسب النوع والمحافظة
تعداد 1994، تعداد 2004.

المحافظة	تعداد 1994			تعداد 2004			الفارق بين عامي 1994 ، 2004		
	ذكور	إناث	إجمالي	ذكور	إناث	إجمالي	ذكور	إناث	إجمالي
إب	33.8	79.7	57.1	26.7	60.4	44.2	7.1	19.3	12.9
أبين	24.4	62.7	43.1	21.5	52.3	36.6	2.9	10.4	6.5
أمانة العاصمة	19.9	45.3	30.4	13.4	33.0	21.9	6.6	12.3	8.5
البيضاء	34.7	77.7	55.8	29.6	60.6	44.9	5.1	17.2	10.8
تعز	29.6	71.0	51.0	25.6	55.8	41.7	4.0	15.2	9.3
الجوف	55.8	87.2	69.8	50.9	70.2	59.4	5.0	17.0	10.4
حجة	52.9	89.4	70.1	46.8	78.7	62.1	6.1	10.7	8.0
الحديدة	53.5	81.3	66.9	46.1	71.6	58.5	7.3	9.7	8.4
حضرموت	27.8	62.5	45.0	17.8	46.5	31.6	10.0	16.0	13.4
ذمار	40.6	88.1	64.7	33.0	75.2	54.5	7.6	12.9	10.2
شبوثة	27.3	82.9	54.2	20.1	64.1	41.3	7.2	18.7	12.9
صعدة	49.9	91.1	69.5	40.7	80.8	59.8	9.2	10.3	9.7
صنعاء	38.1	86.8	61.7	28.4	70.7	49.2	9.8	16.0	12.5
عدن	16.6	34.9	25.1	13.2	28.5	20.3	3.5	6.4	4.9
لحج	23.0	69.1	46.5	20.7	56.0	38.6	2.3	13.1	7.9
مارب	43.8	83.4	61.6	32.5	64.3	47.1	11.2	19.1	14.6
المحويت	46.5	89.0	67.7	36.5	72.5	54.6	9.9	16.5	13.1
المهرة	45.5	71.1	57.5	35.8	53.6	43.7	9.7	17.5	13.8
عمران	40.2	86.4	62.3	31.5	73.6	52.0	8.7	12.7	10.3
الضالع	26.6	79.5	52.8	20.0	61.7	40.4	6.6	17.8	12.4
ريمة	45.0	91.4	69.3	38.4	79.4	59.8	6.6	12.0	9.5
الإجمالي	36.5	76.2	55.8	29.6	61.6	45.3	6.9	14.7	10.6
عدد الأميين	1,773,041	3,508,109	5,281,150	2,059,458	4,135,581	6,195,039	286,417	627,472	913,889

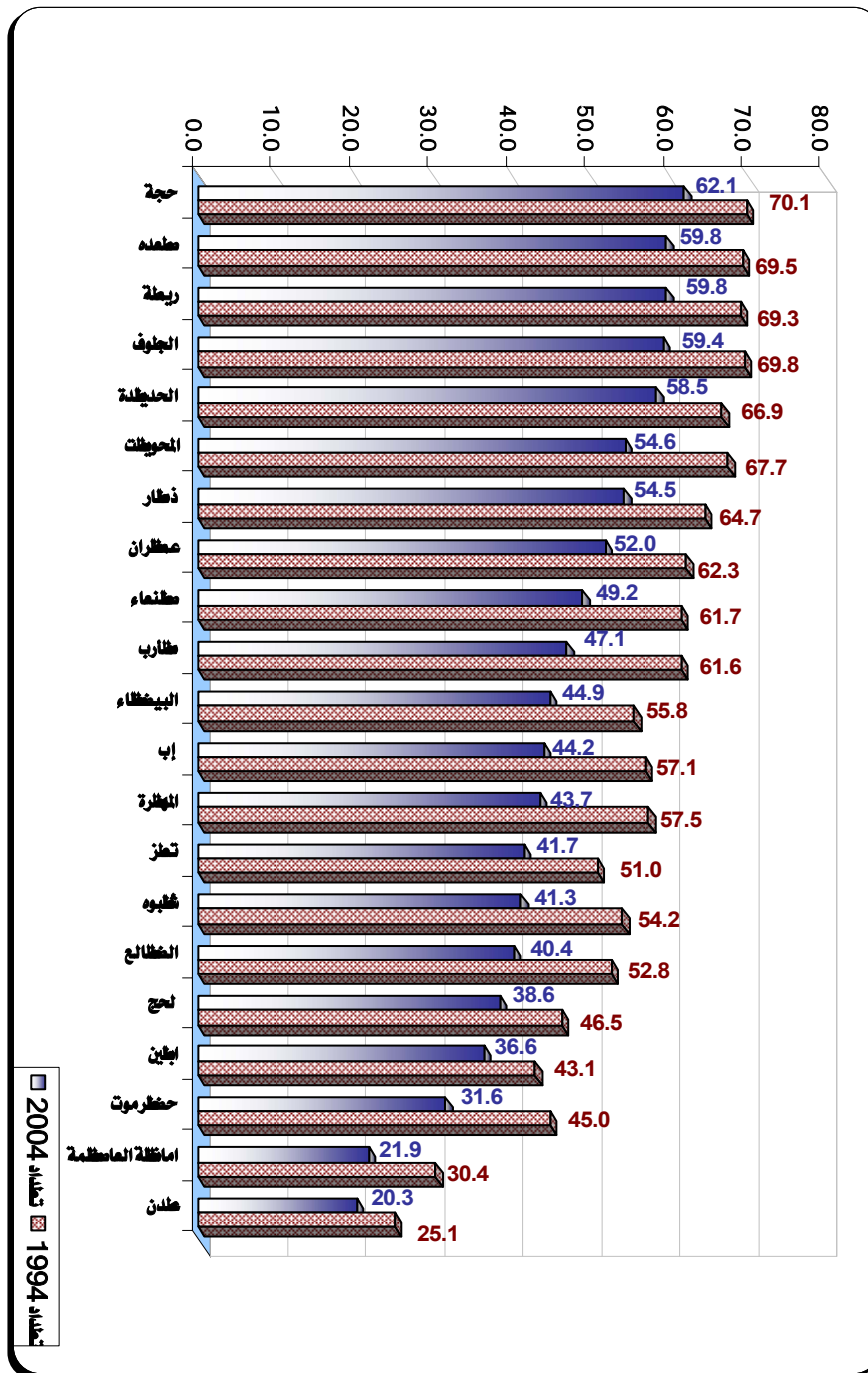

3. المستوى التعليمي :

أظهرت نتائج تعداد 2004 أن هناك تحسن في مستوى التعليم إجمالاً حيث انخفضت نسبة الأمية لإجمالي الذكور والإناث من (55.8%) عام 1994 إلى حوالي (45.3%) عام 2004 على مستوى الجمهورية. وعلى مستوى الذكور والإناث انخفضت نسبة الأمية من (36.5%)، (76.2%) إلى حوالي (29.6%)، (61.6%) على التوالي.

كما ارتفعت نسبة من يقرأ ويكتب بين السكان من (26.7%) إلى حوالي (31.5%) وكذلك ارتفعت نسبة من يحملون مؤهلات تعليمية من ابتدائي فأعلى.

وتظل الفجوة في الأمية بين الذكور والإناث كبيرة جداً حيث مازالت الأمية بين الإناث تعتبر ظاهرة متفشية على نطاق واسع ونسبتها عالية وتزداد حدة في المناطق الريفية بالرغم من أن مؤشرات نسب الأمية انخفضت عما كانت عليه في عام 1994 في كل من الحضر والريف على حد سواء.

جدول (2): التوزيع النسبي للسكان المقيمين (10 سنوات فأكثر) في الجمهورية حسب المستوى التعليمي والنوع
تعداد 1994 ، تعداد 2004

تعداد 2004			تعداد 1994			المستوى التعليمي
إجمالي	إناث	ذكور	إجمالي	إناث	ذكور	
45.3	61.6	29.6	55.8	76.2	36.5	أمية
31.5	25.4	37.3	26.7	16.1	36.7	يقرأ ويكتب
3.1	1.8	4.4	6.3	3.1	9.4	ابتدائي
8.5	4.9	12.0	5.9	2.6	9.0	إعدادي / أساسي / موحدة
0.4	0.1	0.6	0.5	0.1	0.8	دبلوم قبل الثانوية
7.2	3.9	10.4	3.1	1.3	4.9	ثانوية وما في مستواها
1.0	0.4	1.6	0.4	0.1	0.6	دبلوم بعد الثانوية
2.3	1.0	3.5	1.1	0.4	1.7	جامعي فأعلى
0.7	0.9	0.6	0.3	0.2	0.3	غير مبين
100.0	100.0	100.0	100.0	100.0	100.0	إجمالي
13,680,197	6,719,048	6,961,149	9,456,985	4,603,671	4,853,314	إجمالي السكان 10 سنوات فأكثر

شكل (2): التوزيع النسبي للسكان المقيمين (10 سنوات فأكثر) في الجمهورية حسب المستوى التعليمي
تعداد 1994، تعداد 2004

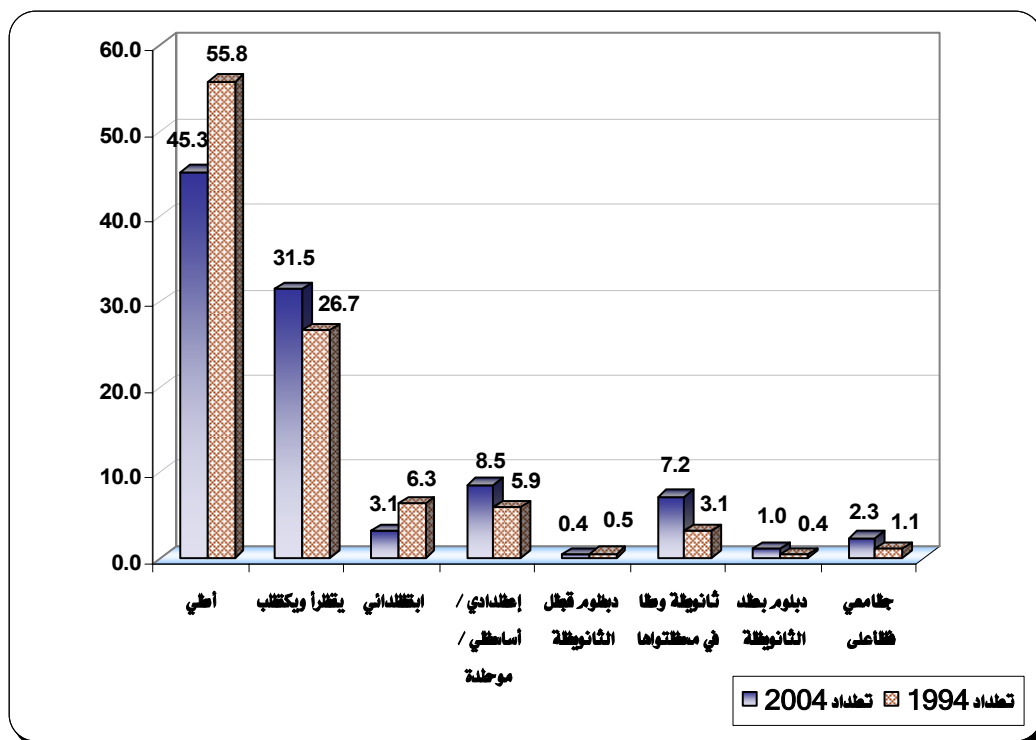

أ. المستوى التعليمي في الحضر:

يلاحظ أن نسب الأمية انخفضت في الحضر لإجمالي الذكور والإناث حيث كانت عام 1994 حوالي (34.1%) وبلغت عام 2004 حوالي (25.7%)، وبالنسبة للذكور انخفضت النسبة من (23.0%) إلى حوالي (16.7%) وللإناث انخفضت النسبة من (48.0%) إلى حوالي (36.3%).

وبالمقابل ارتفعت نسبة من يقرأ ويكتب ومن يحمل مؤهلات تعليمية من ابتدائي فأعلى، وللمزيد من المقارنة والتحليل يمكن الإطلاع على الجدول رقم (3).

جدول (3): التوزيع النسبي لسكان المقيمين (10 سنوات فأكثر) في حضر الجمهورية حسب المستوى التعليمي والنوع
تعداد 1994 ، تعداد 2004

تعداد 2004			تعداد 1994			المستوى التعليمي
إجمالي	إناث	ذكور	إجمالي	إناث	ذكور	
25.7	36.3	16.7	34.1	48.0	23.0	أمي
34.4	33.7	34.9	33.3	29.4	36.4	يقراً ويكتب
4.9	3.8	5.9	9.2	7.6	10.4	ابتدائي
12.9	10.5	14.9	10.7	7.8	13.0	إعداد / أساسي / موحدة
0.7	0.3	1.0	0.9	0.5	1.3	دبلوم قبل الثانوية
13.8	10.2	16.9	7.6	4.8	9.9	ثانوية وما في مستواها
1.7	1.1	2.2	0.8	0.5	1.0	دبلوم بعد الثانوية
5.3	3.3	7.0	3.1	1.4	4.5	جامعي فأعلى
0.7	0.8	0.6	0.3	0.2	0.4	غير ميين
100.0	100.0	100.0	100.0	100.0	100.0	إجمالي
4,193,463	1,922,215	2,271,248	2,417,231	1,073,666	1,343,565	إجمالي السكان 10 سنوات فأكثر

شكل (3): التوزيع النسبي لسكان المقيمين (10 سنوات فأكثر) في حضر الجمهورية حسب المستوى التعليمي
تعداد 1994، تعداد 2004

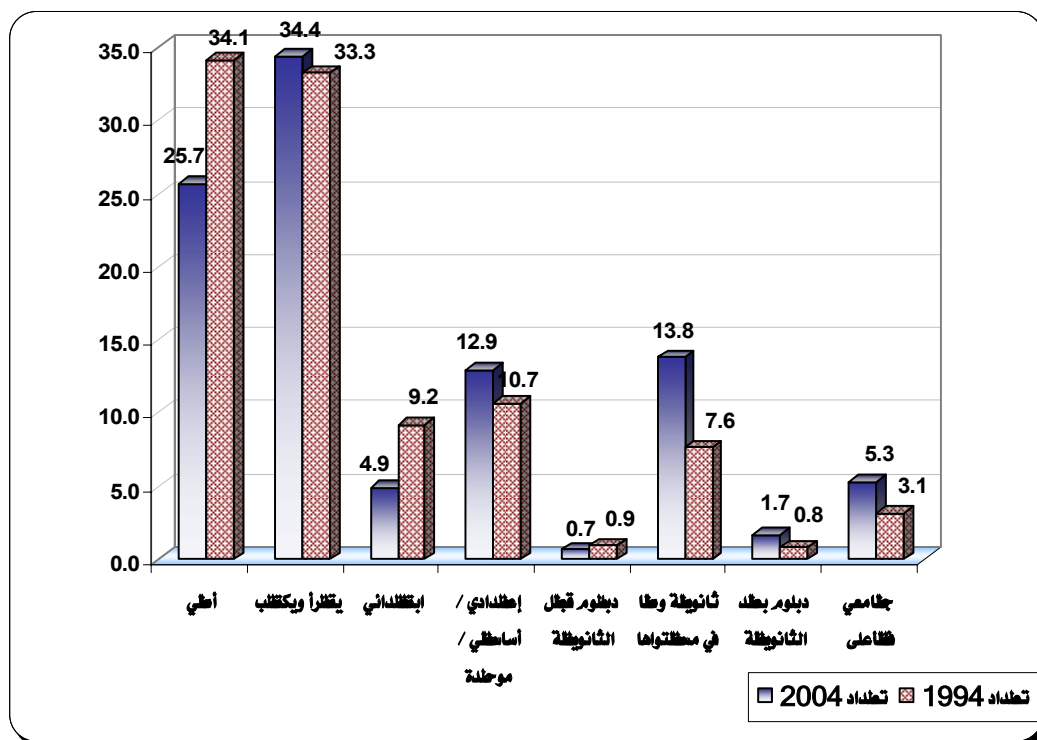

ب. المستوى التعليمي في الريف :

بالنسبة للمستوى التعليمي على مستوى المناطق الريفية يلاحظ أيضاً انخفاض نسب الأمية لإجمالي الذكور والإناث إلى (54.0%) بينما كانت في تعداد 1994 (63.3%) ، وبالنسبة للذكور انخفضت إلى (35.8%) من (41.7%) في تعداد 1994 ، أما الإناث فقد انخفضت نسبة الأمية من (84.8%) في تعداد 1994 إلى (71.7%) في تعداد 2004م.

جدول (4): التوزيع النسبي لسكان المقيمين (10 سنوات فأكثر) في ريف الجمهورية حسب المستوى التعليمي والنوع
تعداد 1994 ، تعداد 2004

تعداد 2004			تعداد 1994			المستوى التعليمي
إجمالي	إناث	ذكور	إجمالي	إناث	ذكور	
54.0	71.7	35.8	63.3	84.8	41.7	أمية
30.2	22.1	38.5	24.4	12.0	36.9	يقرا ويكتب
2.3	1.0	3.6	5.3	1.7	9.0	ابتدائي
6.6	2.6	10.6	4.2	1.0	7.5	إعدادي / أساسي / موحدة
0.2	0.05	0.5	0.3	0.03	0.7	دبلوم قبل الثانوية
4.3	1.4	7.3	1.6	0.2	3.0	ثانوية وما في مستواها
0.7	0.1	1.3	0.2	0.02	0.4	دبلوم بعد الثانوية
1.0	0.1	1.9	0.4	0.04	0.7	جامعي فأعلى
0.8	0.9	0.6	0.2	0.2	0.3	غير مبين
100.0	100.0	100.0	100.0	100.0	100.0	إجمالي
9,486,734	4,796,833	4,689,901	7,039,754	3,530,005	3,509,749	إجمالي السكان 10 سنوات فأكثر

شكل (4): التوزيع النسبي لسكان المقيمين (10 سنوات فأكثر) في ريف الجمهورية حسب المستوى التعليمي
تعداد 1994 ، تعداد 2004

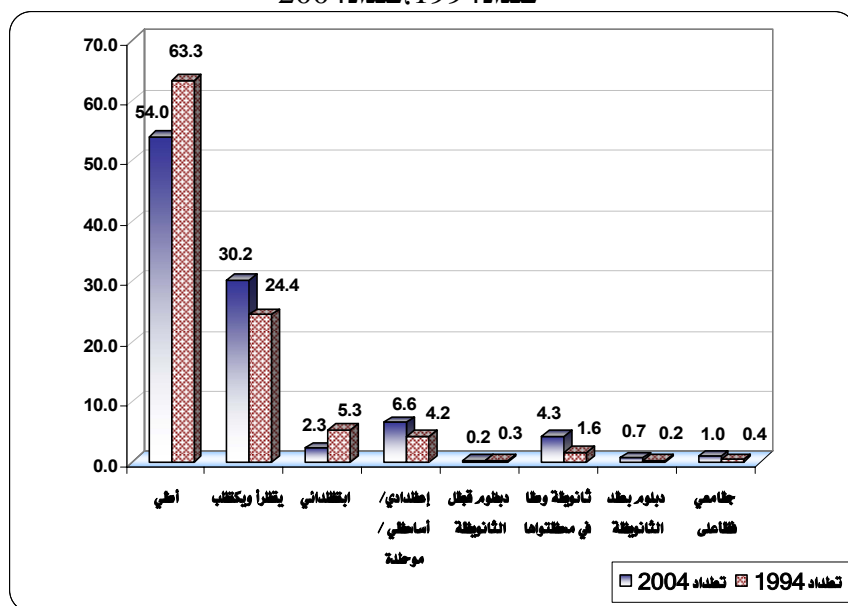

4. حالة الالتحاق*:

من أهم المؤشرات الاجتماعية للسكان مؤشرات الالتحاق بين السكان في سن التعليم الأساسي الذي غالباً ما يكون في العمر (6 - 14) سنة، على افتراض أنه العمر المثالي للتعليم الأساسي كما هو متعارف عليه حالياً في اليمن، ويعتبر التعليم ركيزة أساسية لبناء المجتمع وتطوره، بالإضافة إلى ذلك فالتعليم مقياس لكفاءة وتنمية الموارد البشرية، كما أن الالتحاق بالتعليم يعمل على خفض نسب الأمية بين السكان ولذلك أولت الدولة جل اهتمامها في نشر التعليم على مستوى الحضر والريف من خلال التوسع في بناء مدارس التعليم الأساسي في المناطق ذات الكثافة السكانية في المدن وكذلك المناطق النائية في الريف.

وعند المقارنة بين معدلات الالتحاق لعامي (1994) و(2004) المستخرجة وفقاً للأسلوب المتبع في تعداد 1994 الموضح حسب الملاحظة أدناه، نلاحظ مدى التطور الذي حدث في معدلات الالتحاق بالتعليم حيث كان معدل الالتحاق عام 1994 للفئة العمرية (6 - 14) سنة حوالي (55.2%) على مستوى إجمالي الجمهورية في حين ارتفع هذا المعدل عام 2004 ليصل إلى (63.5%) تقريباً، وعلى مستوى الذكور والإناث فقد بلغ هذا المعدل في عام 1994 حوالي (70.3%)، (38.5%) وارتفع عام 2004 ليصل إلى حوالي (71.4%)، (54.9%) لكل من الذكور والإناث على التوالي، ويلاحظ زيادة معدلات الالتحاق بين الإناث أكثر منه بين الذكور حيث بلغت الزيادة النسبية في معدل الالتحاق للإناث خلال الفترة 1994، 2004 حوالي (16.4%) بينما بلغت للذكور خلال هذه الفترة حوالي (1.1%) فقط، وهذا يعكس الوعي المتزايد لدى الآباء والأسر بأهمية تعليم الإناث وتشجيع الفتيات على الالتحاق بالتعليم وخاصة في المناطق الريفية كما سيتضح لاحقاً من مؤشرات معدلات الالتحاق في المناطق الحضرية والريفية والمحافظات.

وبإجراء تحليل متعمق لمعدلات الالتحاق حسب الأعمار الأحادية و النوع نلاحظ بأن معدل الالتحاق للفتيات في العام 2004 في ارتفاع مستمر لجميع الأعمار الأحادية (6 - 14) سنة مقارنة بما كانت عليه هذه المعدلات عام 1994 بعكس الذكور حيث يوجد تفاوت في ارتفاع معدلات الالتحاق لبعض الأعمار وتراجع في أعمار أخرى (10 - 15) سنة بشكل واضح على الرغم من حدوث زيادة مطلقة في أعداد الملتحقين بهذه الفئات العمرية، ولزيادة من المقارنة والتحليل يمكن الرجوع إلى الجدول رقم (5).

* ملاحظة : احتسب معدل الالتحاق في تعداد 1994 للأفراد في سن التعليم الأساسي (6 - 14) سنة بغض النظر عن المرحلة الملتحقين بها فعلياً بمعنى آخر أنها شملت الأفراد الملتحقين بالتعليم الأساسي بالإضافة إلى الأفراد الملتحقين بمراحل تعليمية أخرى ، بينما في تعداد 2004 قد تم احتساب معدل الالتحاق بطريقتين الأولى تتضمن منهجية تعداد 1994 لأغراض المقارنة والأخرى للملتحقين بالتعليم الأساسي فقط .

جدول (5): معدلات الالتحاق بالتعليم (%) لسكان (6-15 سنة) في الجمهورية حسب فئات العمر والنوع
تعداد 1994، تعداد 2004

الفئة العمرية	معدل الالتحاق بالتعليم تعداد 1994			معدل الالتحاق بالتعليم لتعداد 2004 وفقاً لمنهجية تعداد 1994 بعد توزيع غير مبدئي			معدل الالتحاق بالتعليم الأساسي تعداد 2004 وفقاً لمنهجية تعداد 2004		
	إجمالي	إناث	ذكور	إجمالي	إناث	ذكور	إجمالي	إناث	ذكور
6	23.9	18.4	29.2	30.3	27.8	32.6	29.7	27.3	31.9
7	46.1	35.4	56.2	59.7	54.6	64.6	58.3	53.2	63.1
8	53.7	40.1	66.6	66.9	60.3	73.2	65.1	58.6	71.3
9	61.2	46.3	74.7	73.9	67.1	80.2	72.5	65.7	78.8
10	63.3	44.6	80.2	71.1	62.4	79.1	70.2	61.6	78.2
11	69.9	51.1	86.0	75.5	66.8	83.1	74.8	66.2	82.3
12	64.4	40.9	83.7	69.2	57.3	79.4	68.5	56.8	78.7
13	64.4	40.1	84.6	66.1	52.5	78.1	65.4	52.1	77.3
14	60.9	35.6	83.1	61.1	46.4	74.7	59.9	45.7	73.1
15	51.9	26.5	74.9	50.9	36.1	65.2	41.3	29.0	53.1
6_14	55.2	38.5	70.3	63.5	54.9	71.4	62.5	54.0	70.3
6_15	54.9	37.4	70.7	62.2	52.9	70.8	60.3	51.4	68.6

شكل (5): معدلات الالتحاق بالتعليم (%) لسكان (6-14 سنة) في الجمهورية حسب النوع
تعداد 1994، تعداد 2004

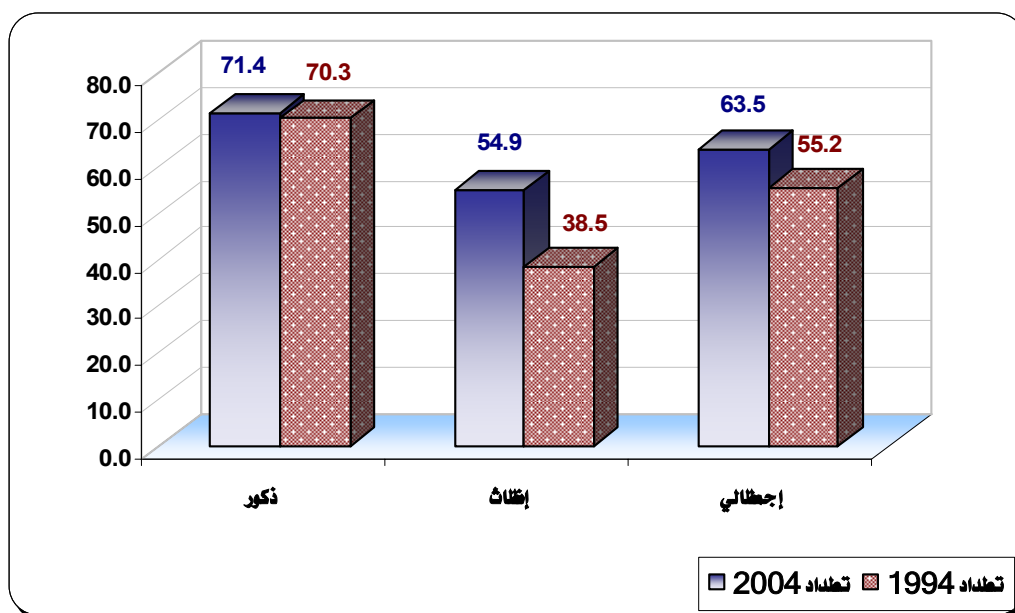

شكل (6): معدلات الالتحاق بالتعليم (% للسكان 6-14 سنة) في الجمهورية حسب فئات العمر والنوع
تعداد 2004

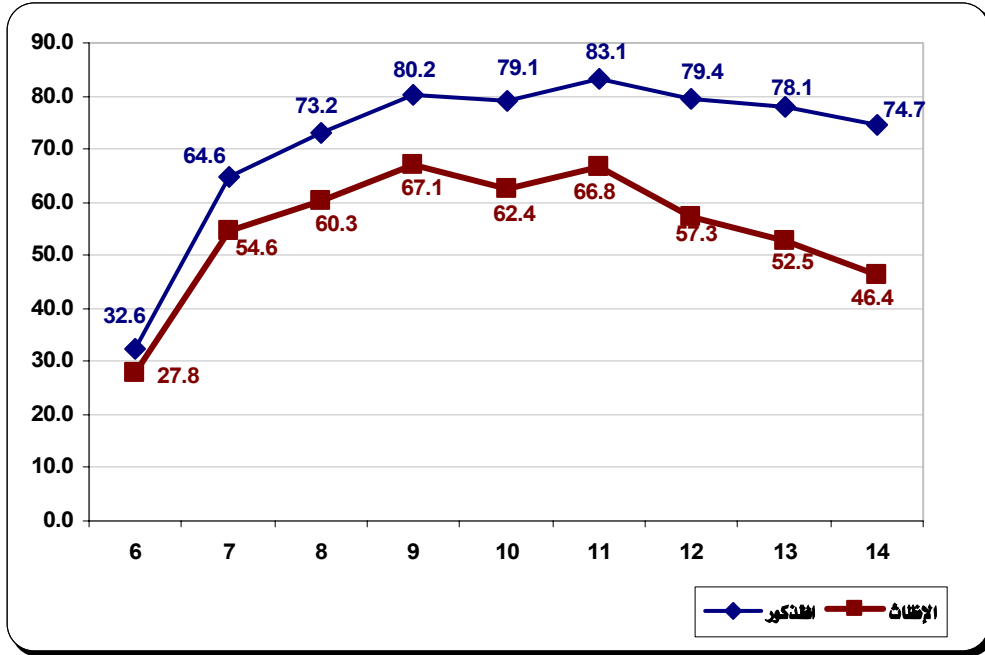

أ. حالة الالتحاق في الحضر:

وبالنظر إلى معدل الالتحاق على مستوى الحضر - كما هو واضح في الجدول رقم (6) - نلاحظ بأن معدل الالتحاق لإجمالي السكان للأعمار (6-14) قد ارتفع من (79.8%) في عام 1994 إلى (80.2%) في عام 2004 بينما سجل معدل الالتحاق للذكور تراجعاً طفيفاً من (83.8%) عام 1994 إلى حوالي (82.0%) عام 2004 على الرغم من الزيادة العددية المطلقة التي تحققت في أعداد الملتحقين الذكور خلال هذه الفترة، وبالمقابل فإن معدل الالتحاق بين الإناث قد ارتفع من (75.4%) في العام 1994 ليصل إلى (78.3%) في العام 2004.

وإذا تتبعنا اتجاهات تطور معدلات الالتحاق في المناطق الحضرية على مستوى الأعمار الأحادية خلال الفترة 1994، 2004 نلاحظ ما يلي:

- بالنسبة لمعدلات الالتحاق للسكان (6-14 سنة) يلاحظ بأنها شهدت تزايداً خلال هذه الفترة على مستوى الفئات العمرية من (6 سنوات) حتى (9 سنوات) وبدأت بعدها بالتراجع الطفيف للأعمار من (10 سنوات) وحتى (14 سنة) على الرغم من الزيادة العددية في عدد الملتحقين في هذه الأعمار خلال الفترة 1994-2004.

– أما معدلات الالتحاق للذكور (6- 14) سنة فيلاحظ بأنها أخذت نفس الاتجاه المشار إليه على مستوى إجمالي السكان الملتحقين مع التفاوت الطفيف في معدلات الالتحاق على مستوى الذكور من جهة وعلى مستوى إجمالي السكان من جهة أخرى.

– أما معدلات التحاق الإناث (6- 14) سنة فإنها أخذت اتجاهاً آخر حيث شهدت ارتفاعاً على مستوى معظم الفئات العمرية خلال هذه الفترة باستثناء معدلات الالتحاق في الأعمار (11، 13، 14) سنة التي يلاحظ أنها شهدت تراجعاً طفيفاً في المعدل على الرغم من الزيادة العددية المطلقة في أعداد الملتحقين من هذه الأعمار، ولتزيد من الاطلاع والمقارنة يمكن الرجوع إلى الجدول رقم (6).

جدول (6): معدلات الالتحاق بالتعليم (%) للسكان (6-15 سنة) في حضر الجمهورية حسب فئات العمر والنوع
تعداد 1994، تعداد 2004

معدل الالتحاق بالتعليم الأساسي تعداد 2004 وفقاً لمنهجية تعداد 2004			معدل الالتحاق بالتعليم لتعداد 2004 وفقاً لمنهجية تعداد 1994 بعد توزيع غير مبدئي			معدل الالتحاق بالتعليم تعداد 1994			الفئة العمرية
إجمالي	إناث	ذكور	إجمالي	إناث	ذكور	إجمالي	إناث	ذكور	
40.9	40.1	41.7	41.7	40.9	42.5	39.4	36.8	41.8	6
74.8	73.4	76.1	76.5	75.1	77.8	70.9	67.4	74.4	7
84.1	82.6	85.6	86.2	84.7	87.6	81.6	78.3	84.7	8
88.2	86.9	89.5	89.8	88.5	91.0	86.8	84.0	89.5	9
87.8	86.5	89.0	88.9	87.5	90.2	89.6	85.9	93.1	10
88.6	87.3	89.9	89.5	88.1	90.8	91.7	88.2	94.9	11
85.7	83.6	87.4	86.6	84.4	88.6	89.2	83.9	93.6	12
81.9	79.0	84.4	83.0	79.8	85.8	87.8	81.9	92.8	13
76.7	73.3	79.9	78.6	74.7	82.1	83.9	76.2	91.0	14
49.4	45.4	53.0	69.1	64.8	72.9	75.7	65.9	84.5	15
78.9	77.1	80.6	80.2	78.3	82.0	79.8	75.4	83.8	6_14
75.7	73.7	77.6	79.0	76.9	81.0	79.4	74.5	83.9	6_15

شكل (7): معدلات الالتحاق بالتعليم (%) للسكان (6 - 14 سنة) في حضر الجمهورية حسب فئات العمر والنوع
تعداد 2004

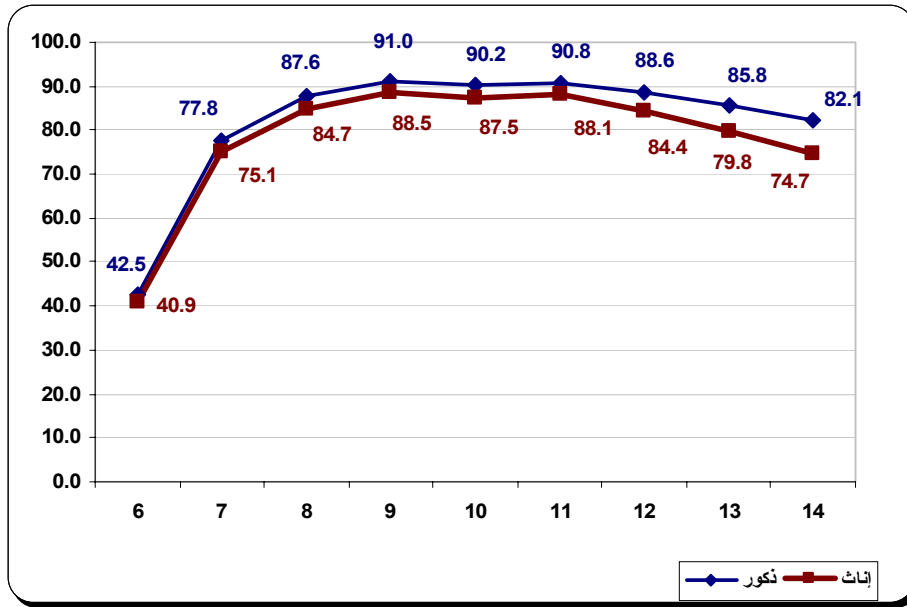

ب. حالة الالتحاق في الريف :

أما على مستوى المناطق الريفية فيلاحظ من الجدول رقم (7) بأن اتجاهات تطور معدلات الالتحاق خلال الفترة 1994 - 2004 قد شهدت مستويات زيادة أكثر منها في المناطق الحضرية ، وهذا بطبيعة الحال يدل على مدى الاهتمام المتزايد في مجال توسيع التعليم في المناطق الريفية خلال الفترة ما بين التعدادين ، كما أن اتجاهات تطور معدلات الالتحاق على مستوى الإناث في المناطق الريفية لهو مؤشر آخريشير إلى التوسع الذي شهده انخراط الإناث بالتعليم وعلى ضوء ذلك نوضح المؤشرات التالية:

- بالنسبة لمعدلات الالتحاق لإجمالي السكان في المناطق الريفية ممن أعمارهم (6 - 14) سنة قد ارتفع من (48.7%) في العام 1994 ليصل إلى حوالي (58.1%) بزيادة نسبية بلغت (9.4%) خلال هذه الفترة مقارنة بتلك الزيادة التي شهدتها المناطق الحضرية التي لم تتجاوز (0.4%).

- أما معدلات الالتحاق للإناث ممن أعمارهم (6 - 14) سنة فقد بلغت حوالي (47.2%) في العام 2004 بزيادة قدرها (18.8%) عما كانت عليه في تعداد 1994 ، في حين أن الزيادة في معدل الالتحاق للإناث لم تبلغ إلا (2.9%) خلال فترة ما بين التعدادين.

– وبالنسبة لمعدلات الالتحاق للسكان الذكور ممن أعمارهم (6 – 14) سنة في المناطق الريفية فقد شهدت ارتفاعاً نسبياً خلال هذه الفترة ولكن بمستوى أقل من تلك الزيادة التي تحققت على مستوى الإناث حيث ارتفع معدل الالتحاق للذكور من (66.7%) في العام 1994 إلى حوالي (68.0%) في العام 2004 بزيادة نسبية بلغت حوالي (1.3%) خلال هذه الفترة.

جدول (7): معدلات الالتحاق بالتعليم (%) للسكان (6 – 15 سنة) في ريف الجمهورية حسب فئات العمر و النوع
تعداد 1994، تعداد 2004

معدل الالتحاق بالتعليم الأساسي تعداد 2004 وفقاً لمنهجية تعداد 2004			معدل الالتحاق بالتعليم لتعداد 2004 وفقاً لمنهجية تعداد 1994 بعد توزيع غير مبدئي			معدل الالتحاق بالتعليم تعداد 1994			الفئة العمرية
إجمالي	إناث	ذكور	إجمالي	إناث	ذكور	إجمالي	إناث	ذكور	
26.3	23.4	29.0	26.8	23.9	29.6	20.2	14.1	26.2	6
53.1	46.9	59.0	54.4	48.2	60.4	39.8	27.2	51.7	7
59.6	51.6	67.2	61.2	53.2	69.0	47.2	31.0	62.5	8
67.1	58.2	75.2	68.4	59.5	76.6	54.2	35.8	70.8	9
65.0	54.1	75.0	65.7	54.8	75.9	56.7	34.1	77.0	10
69.4	57.6	79.5	70.0	58.2	80.2	62.6	37.9	83.1	11
63.3	48.5	76.0	63.8	48.9	76.6	58.1	29.7	81.2	12
59.7	42.8	74.8	60.2	43.1	75.4	57.1	26.8	82.0	13
53.7	35.5	70.5	54.6	36.0	71.9	53.3	22.0	80.6	14
38.4	23.5	53.2	44.6	26.5	62.5	45.3	15.6	72.2	15
57.1	46.4	67.0	58.1	47.2	68.0	48.7	28.4	66.7	14-6
55.3	44.1	65.6	56.7	45.1	67.5	48.4	27.2	67.2	15-6

شكل (8): معدلات الالتحاق بالتعليم (%) للسكان (6-14 سنة) في ريف الجمهورية حسب فئات العمر والنوع
تعداد 2004

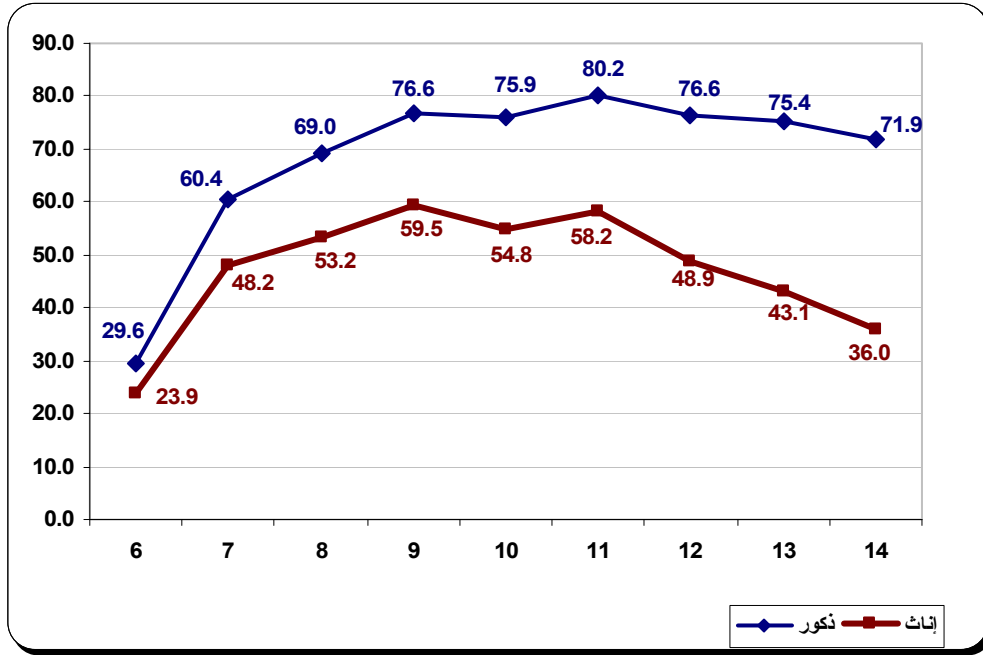

5. معدلات الالتحاق في المحافظات :-

بالنظر إلى معدلات الالتحاق على مستوى المحافظات (6_14 سنة) فإن النتائج المستخلصة من تعداد 2004 تشير إلى تفاوتها بين محافظات الجمهورية الـ (21) حيث جاءت أمانة العاصمة في صدارة المحافظات (86.5%)، و (82.8%)، و (84.7%) للذكور والإناث وإجمالي المحافظة على التوالي تليها محافظة عدن بمعدلات بلغت (80.1%) للذكور و(77.3%) للإناث، و (78.8%) لإجمالي المحافظة، ثم محافظة تعز بمعدلات بلغت (80.5%)، و(68.6%)، و(74.7%) للذكور والإناث وإجمالي المحافظة على الترتيب. فيما كانت محافظات حجة والحديدة وصعدة في الترتيب الأخير حيث بلغت المعدلات في تلك المحافظات (54.3%)، و (54.0%)، و (61.7%) للذكور للمحافظات الثلاث على التوالي. فيما بلغت معدلات الالتحاق للإناث (36.9%)، و(40.2%)، و(32.7%) على مستوى المحافظات الثلاث بالترتيب. وكانت المعدلات على مستوى إجمالي تلك المحافظات قد بلغت (46.2%) لمحافظة حجة و(47.4%) لمحافظة الحديدة و(47.7%) لمحافظة صعدة.

وبشكل عام أشارت نتائج التعداد العام للسكان والمساكن 2004 إلى ارتفاع حالات الالتحاق بين المحافظات ما عدا أمانة العاصمة ومحافظة عدن فقد سجلتا تراجعاً طفيفاً بمقدار (0.9%)، و(0.1%) عما كان عليه الحال عام 1994، بينما سجلت بعض المحافظات زيادة ملحوظة في معدلات الالتحاق بين

عامي 1994م و 2004م مثل المهرة، مأرب، شبوة، حيث بلغت هذه الزيادة (19.7%)، (18.3%)، (18.0%) على التوالي ثم الضالع والمحويت (17.4%)، (16.2%) على التوالي وكذلك الجوف (13.1%) وصنعاء (12.9%)، وسجلت أقل المحافظات في زيادة معدل الالتحاق بالحديده (3.2%) ثم حجة (3.9%) والبيضاء (4.4%) وتراوحت الزيادة لبقية المحافظات بين (7.0%) و (11.4%). وعلى مستوى التحاق الذكور سجلت بعض المحافظات تراجعاً بسيطاً في زيادة معدل الالتحاق مثل محافظة حجة (3.5%) وأمانة العاصمة (3.0%) ثم الحديده (2.0%) وسجلت أعلى زيادة في معدل التحاق الذكور في محافظات المهرة، مأرب وشبوة (15.9%)، (13.2%)، (10.9%) على التوالي، أما على مستوى التحاق الإناث فقد بلغت الزيادة أعلى مستوى لها في محافظات الضالع، المحويت، شبوة، مأرب، صنعاء ثم المهرة (31.3%)، (29.9%)، (27.3%)، (24.7%)، (24.1%)، (23.8%) على التوالي وهذا يدل على تحسن التحاق الإناث بالتعليم الأساسي في هذه المحافظات بشكل ملحوظ، كما سجلت بقية المحافظات ارتفاعاً في زيادة معدلات الالتحاق للإناث تراوحت هذه الزيادة بين (1.4%) في أمانة العاصمة و (21.8%) في لحج باستثناء محافظة عدن التي سجلت تراجعاً طفيفاً في معدل التحاق الإناث مقداره (0.1%)، وللمزيد من الاطلاع والمقارنة يمكن الرجوع إلى الجداول رقم (8) و (9) لمعدلات الالتحاق على مستوى المحافظات .

جدول (8): معدلات الالتحاق بالتعليم (%/ للسكان (6 - 14 سنة) في الجمهورية حسب النوع والمحافظة
تعداد 1994، تعداد 2004

المحافظة	معدل الالتحاق بالتعليم تعداد 1994			معدل الالتحاق بالتعليم لتعداد 2004 وفقاً لمنهجية تعداد 1994 بعد توزيع غير مبيّن			معدل الالتحاق بالتعليم الأساسي تعداد 2004 وفقاً لمنهجية تعداد 2004			
	إجمالي	إناث	ذكور	إجمالي	إناث	ذكور	إجمالي	إناث	ذكور	
إف	إجمالي السكان	616,002	299,927	316,075	616,002	299,927	316,075	616,002	299,927	316,075
	المتحقين بالتعليم	412,894	173,596	239,298	419,993	176,911	243,082	317,162	100,717	216,445
	معدل الإلتحاق (%)	67.0	57.9	75.7	68.2	59.0	76.9	58.9	38.9	77.5
أبين	إجمالي السكان	109,001	52,187	56,814	109,001	52,187	56,814	90,851	42,814	48,037
	المتحقين بالتعليم	74,749	31,896	42,853	75,807	32,386	43,421	52,881	19,010	33,871
	معدل الإلتحاق (%)	68.6	61.1	75.4	69.5	62.1	76.4	58.2	44.4	70.5
أمانة العاصمة	إجمالي السكان	396,120	190,382	205,738	396,120	190,382	205,738	266,152	128,204	137,948
	المتحقين بالتعليم	330,066	155,076	174,990	335,636	157,673	177,953	227,773	104,334	123,439
	معدل الإلتحاق (%)	83.3	81.5	85.1	84.7	82.8	86.5	85.6	81.4	89.5
البيضاء	إجمالي السكان	168,094	80,203	87,891	168,094	80,203	87,891	143,574	66,360	77,214
	المتحقين بالتعليم	101,335	41,100	60,235	103,401	41,966	61,435	81,936	27,621	54,315
	معدل الإلتحاق (%)	60.3	51.2	68.5	61.5	52.3	69.9	57.1	41.6	70.3
تقر	إجمالي السكان	656,454	319,431	337,023	656,454	319,431	337,023	591,126	285,999	305,127
	المتحقين بالتعليم	484,653	216,521	268,132	490,640	219,183	271,457	398,242	154,235	244,007
	معدل الإلتحاق (%)	73.8	67.8	79.6	74.7	68.6	80.5	67.4	53.9	80.0
الحوط	إجمالي السكان	142,184	63,004	79,180	142,184	63,004	79,180	119,203	52,559	66,644
	المتحقين بالتعليم	67,109	26,347	40,762	69,918	27,463	42,455	43,059	11,991	31,068
	معدل الإلتحاق (%)	47.2	41.8	51.5	49.2	43.6	53.6	36.1	22.8	46.6
حجة	إجمالي السكان	432,990	200,687	232,303	432,990	200,687	232,303	344,617	156,921	187,696
	المتحقين بالتعليم	196,249	72,420	123,829	200,147	73,998	126,149	145,886	37,382	108,504
	معدل الإلتحاق (%)	45.3	36.1	53.3	46.2	36.9	54.3	42.3	23.8	57.8
الصعيدية	إجمالي السكان	530,816	252,752	278,064	530,816	252,752	278,064	446,622	211,002	235,620
	المتحقين بالتعليم	249,046	100,387	148,659	251,782	101,495	150,287	197,553	65,670	131,883
	معدل الإلتحاق (%)	46.9	39.7	53.5	47.4	40.2	54.0	44.2	31.1	56.0
حضرموت	إجمالي السكان	250,109	120,133	129,976	250,109	120,133	129,976	190,726	90,409	100,317
	المتحقين بالتعليم	164,972	72,025	92,947	166,787	72,854	93,933	105,465	39,792	65,673
	معدل الإلتحاق (%)	66.0	60.0	71.5	66.7	60.6	72.3	55.3	44.0	65.5
ذمار	إجمالي السكان	368,865	179,259	189,606	368,865	179,259	189,606	298,808	143,296	155,512
	المتحقين بالتعليم	203,420	71,643	131,777	207,776	73,171	134,605	147,310	35,704	111,606
	معدل الإلتحاق (%)	55.1	40.0	69.5	56.3	40.8	71.0	49.3	24.9	71.8
هبة	إجمالي السكان	135,142	63,449	71,693	135,142	63,449	71,693	100,596	45,828	54,768
	المتحقين بالتعليم	84,430	30,929	53,501	85,963	31,577	54,386	45,919	10,326	35,593
	معدل الإلتحاق (%)	62.5	48.7	74.6	63.6	49.8	75.9	45.6	22.5	65.0

معدل الالتحاق بالتعليم الأساسي تعداد 2004 وفقاً لمنهجية تعداد 2004			معدل الالتحاق بالتعليم لتعداد 2004 وفقاً لمنهجية تعداد 1994 بعد توزيع غير مبدئي			معدل الالتحاق بالتعليم تعداد 1994			المحافظة	
إجمالي	إناث	ذكور	إجمالي	إناث	ذكور	إجمالي	إناث	ذكور		
196,153	94,329	101,824	196,153	94,329	101,824	146,420	69,121	77,299	إجمالي السكان	صعدة
92,334	30,392	61,942	93,635	30,846	62,789	59,140	12,284	46,856	المتحقين بالتعليم	
47.1	32.2	60.8	47.7	32.7	61.7	40.4	17.8	60.6	معدل الإلتحاق (%)	
251,862	122,410	129,452	251,862	122,410	129,452	227,391	107,744	119,647	إجمالي السكان	صنعا
159,828	61,836	97,992	162,233	62,908	99,325	117,079	29,399	87,680	المتحقين بالتعليم	
63.5	50.5	75.7	64.4	51.4	76.7	51.5	27.3	73.3	معدل الإلتحاق (%)	
117,891	56,605	61,286	117,891	56,605	61,286	86,561	41,864	44,697	إجمالي السكان	صن
91,249	43,142	48,107	92,845	43,769	49,076	68,309	32,319	35,990	المتحقين بالتعليم	
77.4	76.2	78.5	78.8	77.3	80.1	78.9	77.2	80.5	معدل الإلتحاق (%)	
191,141	92,288	98,853	191,141	92,288	98,853	161,366	77,562	83,804	إجمالي السكان	لبح
133,844	57,966	75,878	136,252	59,030	77,222	96,732	32,756	63,976	المتحقين بالتعليم	
70.0	62.8	76.8	71.3	64.0	78.1	59.9	42.2	76.3	معدل الإلتحاق (%)	
70,981	33,006	37,975	70,981	33,006	37,975	57,646	26,330	31,316	إجمالي السكان	ماني
44,423	17,765	26,658	45,693	18,292	27,401	26,548	8,083	18,465	المتحقين بالتعليم	
62.6	53.8	70.2	64.4	55.4	72.2	46.1	30.7	59.0	معدل الإلتحاق (%)	
135,364	65,456	69,908	135,364	65,456	69,908	110,038	52,873	57,165	إجمالي السكان	الموتيت
84,832	35,376	49,456	86,615	36,128	50,487	52,551	13,386	39,165	المتحقين بالتعليم	
62.7	54.0	70.7	64.0	55.2	72.2	47.8	25.3	68.5	معدل الإلتحاق (%)	
21,673	10,387	11,286	21,673	10,387	11,286	14,083	6,754	7,329	إجمالي السكان	المرة
13,534	6,190	7,344	13,820	6,334	7,486	6,206	2,513	3,693	المتحقين بالتعليم	
62.4	59.6	65.1	63.8	61.0	66.3	44.1	37.2	50.4	معدل الإلتحاق (%)	
247,328	116,567	130,761	247,328	116,567	130,761	231,899	106,234	125,665	إجمالي السكان	صمران
154,967	58,218	96,749	156,562	58,882	97,680	118,740	30,669	88,071	المتحقين بالتعليم	
62.7	49.9	74.0	63.3	50.5	74.7	51.2	28.9	70.1	معدل الإلتحاق (%)	
129,901	62,478	67,423	129,901	62,478	67,423	97,495	46,302	51,193	إجمالي السكان	الصنعا
92,649	39,314	53,335	94,390	40,045	54,345	53,956	15,197	38,759	المتحقين بالتعليم	
71.3	62.9	79.1	72.7	64.1	80.6	55.3	32.8	75.7	معدل الإلتحاق (%)	
111,721	53,998	57,723	111,721	53,998	57,723	89,649	43,142	46,507	إجمالي السكان	رنية
61,413	22,453	38,960	62,959	23,019	39,940	42,180	9,498	32,682	المتحقين بالتعليم	
55.0	41.6	67.5	56.4	42.6	69.2	47.1	22.0	70.3	معدل الإلتحاق (%)	
5,279,792	2,528,938	2,750,854	5,279,792	2,528,938	2,750,854	4,353,124	2,060,393	2,292,731	إجمالي السكان	الإجمالي
3,297,996	1,364,592	1,933,404	3,352,845	1,387,930	1,964,915	2,404,627	792,886	1,611,741	المتحقين بالتعليم	
62.5	54.0	70.3	63.5	54.9	71.4	55.2	38.5	70.3	معدل الإلتحاق (%)	

جدول (9): معدلات الالتحاق بالتعليم (%) للسكان (6-15 سنة) في الجمهورية حسب النوع والمحافظة
تعداد 1994، تعداد 2004

المحافظة	معدل الالتحاق بالتعليم تعداد 1994			معدل الالتحاق بالتعليم لتعداد 2004 وفقاً لمنهجية تعداد 1994 بعد توزيع غير مبدئي			معدل الالتحاق بالتعليم الأساسي تعداد 2004 وفقاً لمنهجية تعداد 2004		
	إجمالي	إناث	ذكور	إجمالي	إناث	ذكور	إجمالي	إناث	ذكور
إب	إجمالي السكان	590,764	285,493	685,563	336,823	348,740	685,563	336,823	348,740
	المتحقين بالتعليم	344,631	106,446	453,588	188,373	265,215	439,919	182,829	257,090
	معدل الالتحاق (x)	58.3	37.3	66.2	55.9	76.0	64.2	54.3	73.7
أبين	إجمالي السكان	100,247	47,216	121,411	58,089	63,322	121,411	58,089	63,322
	المتحقين بالتعليم	57,727	20,197	82,569	34,552	48,017	80,650	33,737	46,913
	معدل الالتحاق (x)	57.6	42.8	68.0	59.5	75.8	66.4	58.1	74.1
العاصمة	إجمالي السكان	292,891	140,636	443,871	212,587	231,284	443,871	212,587	231,284
	المتحقين بالتعليم	248,798	112,906	371,289	173,622	197,667	353,370	165,192	188,178
	معدل الالتحاق (x)	84.9	80.3	83.6	81.7	85.5	79.6	77.7	81.4
البيضاء	إجمالي السكان	157,145	72,245	187,424	89,479	97,945	187,424	89,479	97,945
	المتحقين بالتعليم	89,229	29,015	111,660	44,346	67,314	108,620	43,239	65,381
	معدل الالتحاق (x)	56.8	40.2	59.6	49.6	68.7	58.0	48.3	66.8
تار	إجمالي السكان	650,131	315,914	733,832	359,649	374,183	733,832	359,649	374,183
	المتحقين بالتعليم	435,609	166,336	539,380	239,570	299,810	523,144	232,629	290,515
	معدل الالتحاق (x)	67.0	52.7	73.5	66.6	80.1	71.3	64.7	77.6
الحوط	إجمالي السكان	129,972	56,525	158,833	69,493	89,340	158,833	69,493	89,340
	المتحقين بالتعليم	47,677	12,875	77,782	29,898	47,884	74,021	28,502	45,519
	معدل الالتحاق (x)	36.7	22.8	49.0	43.0	53.6	46.6	41.0	51.0
حجة	إجمالي السكان	378,807	171,640	478,471	221,371	257,100	478,471	221,371	257,100
	المتحقين بالتعليم	161,038	39,813	217,597	79,094	138,503	211,278	76,843	134,435
	معدل الالتحاق (x)	42.5	23.2	45.5	35.7	53.9	44.2	34.7	52.3
الضريبة	إجمالي السكان	497,052	235,452	596,085	284,757	311,328	596,085	284,757	311,328
	المتحقين بالتعليم	219,903	72,419	274,650	110,404	164,246	268,013	107,648	160,365
	معدل الالتحاق (x)	44.2	30.8	46.1	38.8	52.8	45.0	37.8	51.5
حضرية	إجمالي السكان	212,265	100,714	277,629	133,582	144,047	277,629	133,582	144,047
	المتحقين بالتعليم	116,078	42,648	182,220	78,049	104,171	179,183	76,748	102,435
	معدل الالتحاق (x)	54.7	42.3	65.6	58.4	72.3	64.5	57.5	71.1
ذمار	إجمالي السكان	329,545	158,417	409,862	200,541	209,321	409,862	200,541	209,321
	المتحقين بالتعليم	160,930	37,665	224,489	77,539	146,950	216,790	75,270	141,520
	معدل الالتحاق (x)	48.8	23.8	54.8	38.7	70.2	52.9	37.5	67.6
هوية	إجمالي السكان	110,075	49,870	149,476	70,028	79,448	149,476	70,028	79,448
	المتحقين بالتعليم	50,196	10,570	93,452	33,058	60,394	91,293	32,316	58,977
	معدل الالتحاق (x)	45.6	21.2	62.5	47.2	76.0	61.1	46.1	74.2

معدل الالتحاق بالتعليم الأساسي تعداد 2004 وفقاً لمنهجية تعداد 2004			معدل الالتحاق بالتعليم لتعداد 2004 وفقاً لمنهجية تعداد 1994 بعد توزيع غير مبين			معدل الالتحاق بالتعليم تعداد 1994			المحافظة	
إجمالي	إناث	ذكور	إجمالي	إناث	ذكور	إجمالي	إناث	ذكور		
217,095	104,074	113,021	217,095	104,074	113,021	160,032	75,200	84,832	إجمالي السكان	صعدة
98,587	31,760	66,827	101,225	32,437	68,788	64,508	12,962	51,546	المتحقين بالتعليم	
45.4	30.5	59.1	46.6	31.2	60.9	40.3	17.2	60.8	معدل الإلتحاق (%)	
281,049	137,034	144,015	281,049	137,034	144,015	252,152	119,670	132,482	إجمالي السكان	صنعا
171,687	65,136	106,551	176,368	66,604	109,764	128,548	30,909	97,639	المتحقين بالتعليم	
61.1	47.5	74.0	62.8	48.6	76.2	51.0	25.8	73.7	معدل الإلتحاق (%)	
130,907	62,688	68,219	130,907	62,688	68,219	95,550	46,022	49,528	إجمالي السكان	مدن
97,467	45,839	51,628	101,886	47,723	54,163	75,151	35,265	39,886	المتحقين بالتعليم	
74.5	73.1	75.7	77.8	76.1	79.4	78.7	76.6	80.5	معدل الإلتحاق (%)	
212,955	103,089	109,866	212,955	103,089	109,866	176,791	85,194	91,597	إجمالي السكان	لحج
145,380	62,016	83,364	149,509	63,685	85,824	105,115	34,683	70,432	المتحقين بالتعليم	
68.3	60.2	75.9	70.2	61.8	78.1	59.5	40.7	76.9	معدل الإلتحاق (%)	
78,896	36,572	42,324	78,896	36,572	42,324	63,127	28,545	34,582	إجمالي السكان	ماني
48,472	19,144	29,328	50,394	19,888	30,506	29,163	8,560	20,603	المتحقين بالتعليم	
61.4	52.3	69.3	63.9	54.4	72.1	46.2	30.0	59.6	معدل الإلتحاق (%)	
150,335	72,988	77,347	150,335	72,988	77,347	121,896	58,727	63,169	إجمالي السكان	الموت
90,928	37,500	53,428	93,984	38,560	55,424	57,556	14,104	43,452	المتحقين بالتعليم	
60.5	51.4	69.1	62.5	52.8	71.7	47.2	24.0	68.8	معدل الإلتحاق (%)	
24,293	11,613	12,680	24,293	11,613	12,680	15,618	7,470	8,148	إجمالي السكان	الهرة
14,692	6,653	8,039	15,092	6,858	8,234	6,703	2,649	4,054	المتحقين بالتعليم	
60.5	57.3	63.4	62.1	59.1	64.9	42.9	35.5	49.8	معدل الإلتحاق (%)	
272,549	128,597	143,952	272,549	128,597	143,952	255,382	116,686	138,696	إجمالي السكان	صمران
165,807	61,281	104,526	169,740	62,479	107,261	130,544	32,474	98,070	المتحقين بالتعليم	
60.8	47.7	72.6	62.3	48.6	74.5	51.1	27.8	70.7	معدل الإلتحاق (%)	
144,092	69,509	74,583	144,092	69,509	74,583	106,553	50,703	55,850	إجمالي السكان	الصالح
99,738	41,597	58,141	102,580	42,603	59,977	58,582	15,949	42,633	المتحقين بالتعليم	
69.2	59.8	78.0	71.2	61.3	80.4	55.0	31.5	76.3	معدل الإلتحاق (%)	
124,177	60,388	63,789	124,177	60,388	63,789	98,769	47,788	50,981	إجمالي السكان	زبيدة
66,164	23,900	42,264	68,397	24,619	43,778	46,140	9,983	36,157	المتحقين بالتعليم	
53.3	39.6	66.3	55.1	40.8	68.6	46.7	20.9	70.9	معدل الإلتحاق (%)	
5,878,805	2,822,951	3,055,854	5,878,805	2,822,951	3,055,854	4,794,764	2,270,127	2,524,637	إجمالي السكان	الإجمالي
3,545,203	1,449,779	2,095,424	3,657,849	1,493,960	2,163,889	2,633,826	848,428	1,785,398	المتحقين بالتعليم	
60.3	51.4	68.6	62.2	52.9	70.8	54.9	37.4	70.7	معدل الإلتحاق (%)	

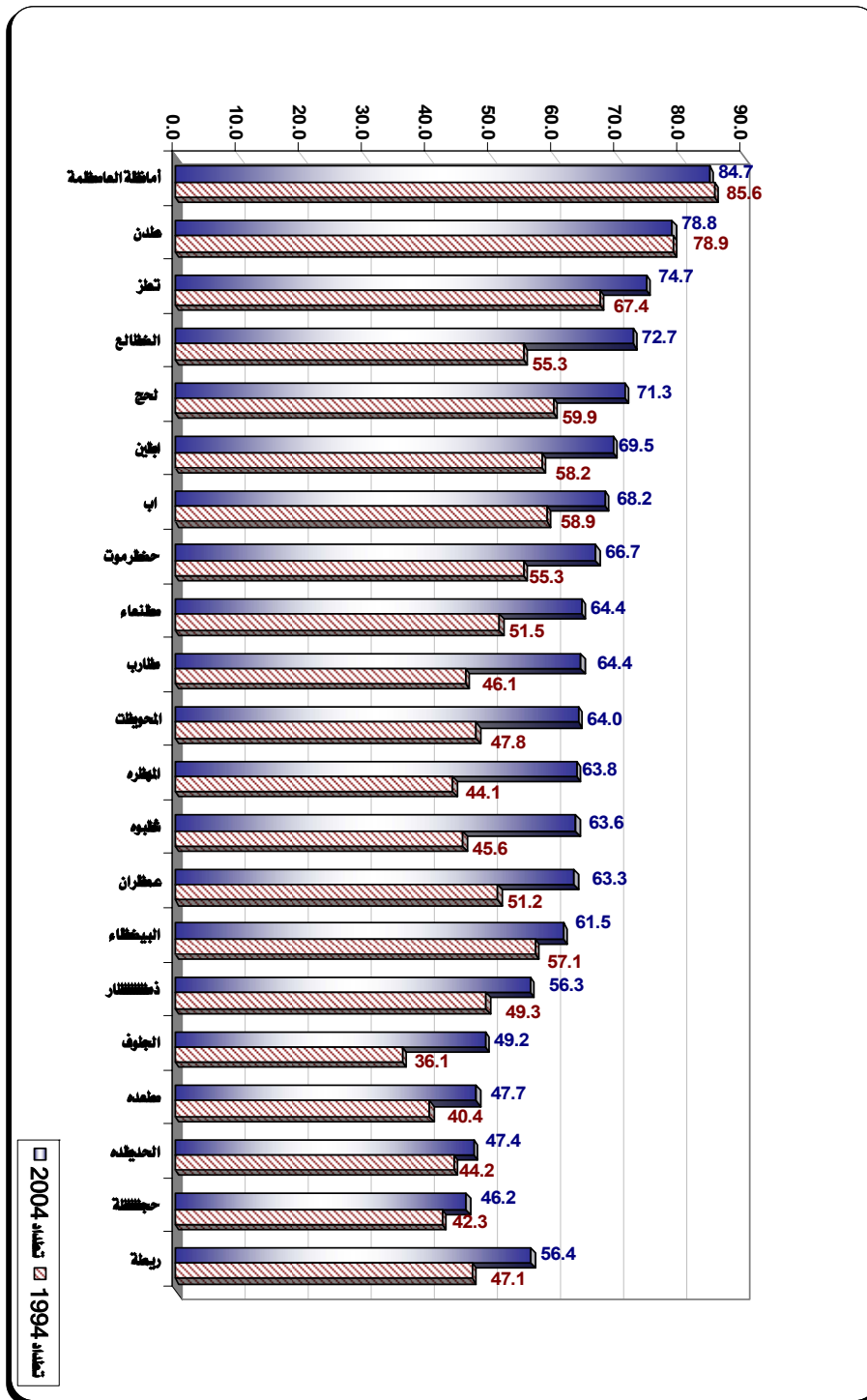

شكل (9) معدلات الالتحاق بالتعليم (%) للسكان (14.6 سنة) في الجمهورية حسب المحافظات
تعداد 1994، تعداد 2004

الفصل العاشر
الحالة الزوجية للسكان

الفصل العاشر :- الحالة الزوجية للسكان

مقدمة

تعتبر مؤشرات الزواج من المقاييس الهامة التي تؤثر تأثيراً مباشراً في العديد من الظواهر الديمغرافية مثل الهجرة والمحددات الوسيطة للخصوبة عند المرأة وكذا الوفيات، ويتوقف تأثير مؤشرات الزواج على عوامل عديدة مثل العمر عند الزواج الأول للنساء المتزوجات والمدة التي تقضيها المرأة دون انفصال أو طلاق أو ترميل، وهذه الخصائص قيم كمية يمكن معرفتها بمقاييس ومعدلات مختلفة مثل متوسط العمر عند الزواج الأول، والعمر الوسيط ونسب النساء المتزوجات إلى إجمالي الإناث في الفئات العمرية المحددة في أعمار الإنجاب ومعدلات الخصوبة العمرية الزوجية وغير ذلك من المقاييس والمعدلات.

1. متوسط العمر عند الزواج الأول (متوسط عمر العزوبية):

يتضح من الجدول رقم (1) أن متوسط العمر عند الزواج الأول (متوسط عمر العزوبية) حسب النوع والحالة الحضرية في الجمهورية، حيث يشير هذا المتوسط إلى العمر عند الزواج الأول من بين الذين سيتزوجون حتى عمر معين على افتراض عدم حدوث زواج أول قبل العمر عشر سنوات وبعد العمر خمسين سنة. وقد بلغ هذا المتوسط في تعداد 2004 على مستوى الجمهورية لإجمالي الذكور والإناث (23.8) سنة مقارنة بـ (22.8) سنة في تعداد 1994. وعلى مستوى النوع يلاحظ أن هذا المتوسط مرتفع عند الذكور أكثر من الإناث حيث بلغ هذا المتوسط في تعداد 2004 (25.4) سنة و (22.1) سنة لكل من الذكور والإناث على التوالي. ومن خلال المقارنة السابقة يلاحظ أن متوسط العمر عند الزواج الأول ينخفض بين الإناث أكثر من الذكور وبمقدار (3.3) سنوات تقريباً على مستوى إجمالي الجمهورية، وهذا يبين أن الإناث يتزوجن في أعمار مبكرة. أما على مستوى الحضر والريف فيلاحظ أن هناك تفاوت بسيط بين الحضر والريف حيث بلغ هذا المتوسط (24.8) سنة، (23.3) سنة على التوالي أي بزيادة سنة ونصف تقريباً في الحضر، ولكن يتفاوت هذا المتوسط بشكل واضح بين الإناث والذكور في حضر وريف الجمهورية. وللمزيد من الإطلاع والمقارنة يمكن الرجوع إلى الجدول رقم (1).

جدول (1): متوسط العمر عند الزواج الأول (متوسط العزوبية) للسكان المقيمين في الجمهورية

حسب النوع والحالة الحضرية

تعداد 1994 و تعداد 2004

النوع	تعداد 1994			تعداد 2004		
	حضر	ريف	إجمالي	حضر	ريف	إجمالي
ذكور	25.7	24.3	24.8	26.3	24.9	25.4
إناث	21.6	20.4	20.7	22.9	21.8	22.1
إجمالي	23.9	22.3	22.8	24.8	23.3	23.8

شكل (1): متوسط العمر عند الزواج الأول للسكان المقيمين في الجمهورية حسب النوع

تعداد 1994، تعداد 2004

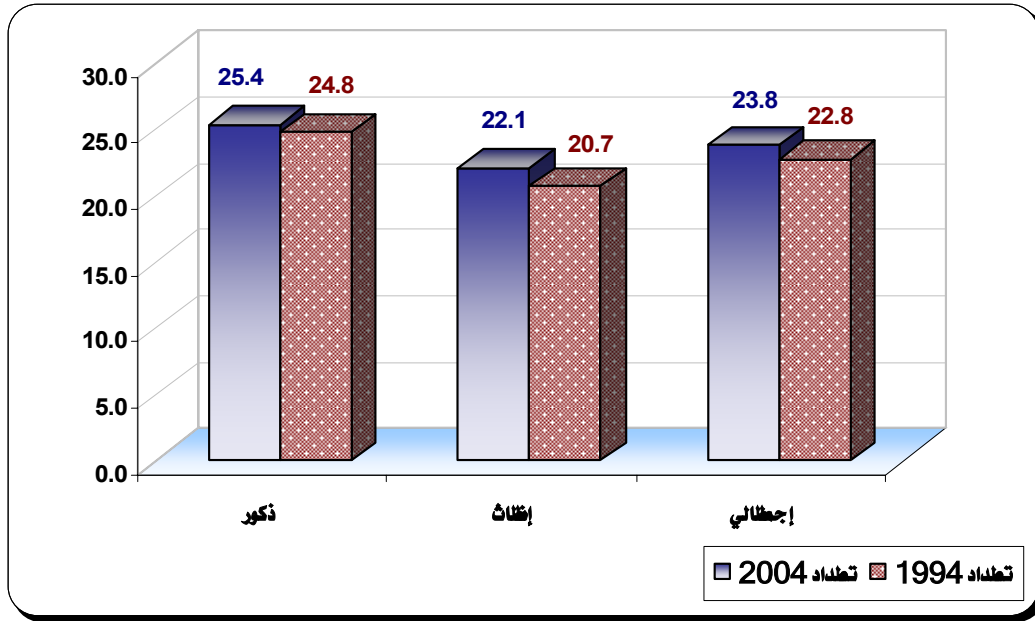

2. التوزيع النسبي للسكان حسب الحالة الزوجية:

يعتبر الزواج الإطار الأساسي لتكوين الأسر وانجاب الأطفال، ومن ثم فإن انتشاره واستقراره في المجتمع يهيئ الظروف لحياة الأفراد وحماية المجتمع والطفولة ورعاية النشء والمسنين. والزواج ظاهرة اجتماعية تلازم السكان منذ بلوغهم سن الرشد حتى الوفاة لأحد الأجلين أو الانتهاء بالطلاق بصورة عامة.

وتشير نتائج الجدول رقم (2) إلى ارتفاع نسبة العزوبية خلال الفترة بين تعدادي 1994 و 2004 من حوالي (44.4%) في تعداد 1994 إلى حوالي (48.1%) في تعداد 2004 وهذا تأكيد لارتفاع متوسط العمر عند الزواج الأول (متوسط عمر العزوبية)، إضافة إلى أنه من الملاحظ ارتفاع نسبة العزوبية في الإناث أكبر منه في أوساط الذكور، فقد بلغت عام 1994 حوالي (38.3%) وارتفعت هذه النسبة إلى حوالي (42.8%) أي بفارق حوالي (4.5%) بينما لم يتعدى هذا الفارق لدى الذكور (2.9%). أما بقية الحالات الزوجية (الترمل، الطلاق) فلم تشهد تغير يذكر ما بين تعدادي 1994 و 2004، وإن كان يلاحظ أن الترميل لدى الإناث أكبر منه في الذكور وذلك يرجع إلى أن معدل توقع الحياة عند الميلاد في الإناث أكبر منه في الذكور كما هو متعارف عليه ديموغرافياً وبحسب نتائج تعدادي 1994 و 2004.

جدول (2): التوزيع النسبي للسكان (10 سنوات فأكثر) في الجمهورية حسب الحالة الزوجية والنوع
تعداد 1994، تعداد 2004

تعداد 2004			تعداد 1994			الحالة الزوجية
إجمالي	إناث	ذكور	إجمالي	إناث	ذكور	
48.1	42.8	53.2	44.4	38.3	50.3	أعزب
46.5	48.8	44.3	50.1	53.2	47.2	متزوج
1.1	1.4	0.7	1.1	1.4	0.7	مطلق
3.7	6.3	1.2	4.0	6.8	1.4	أرمل
0.6	0.6	0.6	0.3	0.3	0.4	غير مبین
100.0	100.0	100.0	100.0	100.0	100.0	إجمالي

شكل (2): التوزيع النسبي للسكان المقيمين (10 سنوات فأكثر) في الجمهورية حسب الحالة الزوجية
تعداد 1994، تعداد 2004

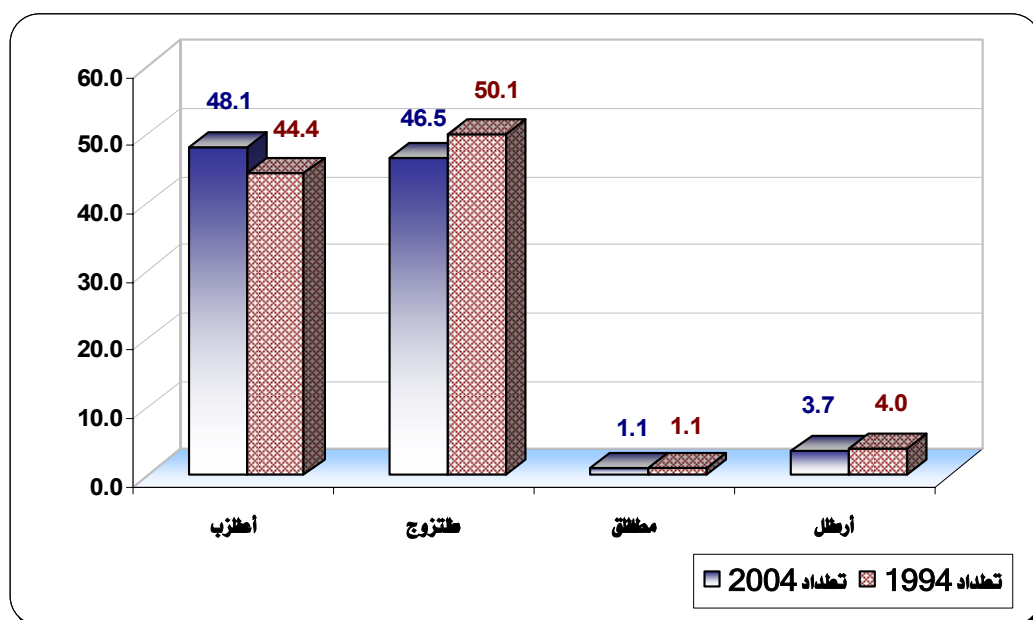

3. توزيع السكان المقيمين حسب الحالة الزوجية في المحافظات

تتكون الجمهورية اليمنية من 20 محافظة بالإضافة إلى أمانة العاصمة ، وعند دراسة الحالة الزوجية للسكان (10 سنوات فأكثر) من خلال الجدول رقم (3) يتبين لنا ارتفاع نسب العزوبية في محافظات الجوف ومأرب وتعز حيث بلغت النسبة (53.9%)، (53.0%)، (51.3%) على التوالي أما بالنسبة لنسبة الزواج كانت المحافظات ذات النسب المرتفعة هي ذمار، عمران، المهرة حيث بلغت نسبتها (50.2%)، (50.1%)، (49.0%) على التوالي، أما بالنسبة لحالة الترميل فقد كانت محافظات ريمة، الحديدة، المحويت هي المحافظات ذات النسب الكبيرة مقارنة بغيرها من المحافظات وتكون نسبة الترميل في الإناث أكبر منها لدى الذكور على مستوى عموم الجمهورية كما هو متعارف عليه، كما أن نسبة الطلاق قد ظهرت بشكل واضح في محافظتي الجوف وعدن حيث بلغت النسبة (3.0%) و (2.1%) على التوالي.

وللمزيد من الإطلاع والمقارنة يمكن الرجوع إلى الجدول رقم (3).

جدول (3): التوزيع النسبي للسكان المقيمين (10 سنوات فأكثر) حسب الحالة الزوجية والنوع والمحافظة
تعداد 2004

إجمالي					إناث					ذكور					المحافظة
غير مقيم	مطلق	أرمل	متزوج	أعزب	غير مقيم	مطلق	أرمل	متزوج	أعزب	غير مقيم	مطلق	أرمل	متزوج	أعزب	
0.9	0.9	3.8	46.4	48.0	0.9	1.2	6.0	48.9	42.9	0.8	0.6	1.4	43.7	53.5	إب
1.0	1.1	4.0	44.2	49.7	1.0	1.5	7.1	46.1	44.2	1.0	0.7	0.9	42.4	55.0	أبين
1.1	1.0	2.7	47.0	48.2	1.1	1.4	5.3	48.7	43.5	1.2	0.7	0.7	45.7	51.8	أمانة العاصمة
0.9	0.8	3.6	46.3	48.4	0.9	1.2	6.6	49.7	41.6	0.8	0.4	0.7	43.1	55.0	البيضاء
0.7	1.1	4.0	42.9	51.3	0.7	1.5	6.5	44.8	46.6	0.7	0.6	1.2	40.8	56.7	تعز
1.2	3.0	1.5	40.4	53.9	1.1	2.9	2.5	46.3	47.2	1.2	3.1	0.6	35.8	59.2	الجوف
0.8	0.7	3.5	46.9	48.1	0.8	0.9	5.8	49.9	42.6	0.7	0.5	1.3	44.2	53.3	حجة
0.5	1.1	4.3	46.8	47.3	0.5	1.3	7.1	49.0	42.1	0.5	0.8	1.7	44.8	52.2	الحديدة
0.9	1.6	4.2	48.4	44.9	0.9	2.4	7.6	51.1	38.0	1.0	0.8	1.0	45.9	51.3	حزموت
0.7	0.9	4.1	50.2	44.1	0.7	1.2	6.6	52.3	39.2	0.7	0.6	1.5	48.0	49.2	ذمار
0.9	1.1	3.0	47.0	48.0	1.0	1.6	5.5	50.7	41.2	0.9	0.6	0.6	43.5	54.3	شبهة
0.7	1.2	3.3	48.3	46.6	0.7	1.6	5.7	51.3	40.7	0.7	0.8	1.1	45.5	51.9	صعدة
0.7	0.7	3.6	48.4	46.7	0.7	0.9	5.9	50.2	42.3	0.7	0.4	1.3	46.6	50.9	صنعا
1.1	2.1	4.1	44.9	47.8	1.1	2.9	7.6	45.8	42.7	1.1	1.3	1.2	44.2	52.3	عدن
0.9	1.0	4.0	44.6	49.5	0.9	1.4	6.9	46.6	44.2	0.9	0.6	1.0	42.5	55.0	لحج
0.9	1.3	2.4	42.4	53.0	0.9	2.0	4.6	45.6	46.9	0.9	0.7	0.5	39.7	58.2	مأرب
0.5	0.9	4.3	48.2	46.1	0.5	1.2	7.0	50.2	41.0	0.5	0.6	1.5	46.1	51.2	المحويت
1.5	1.9	3.5	49.0	44.1	1.5	2.6	6.2	52.4	37.2	1.5	1.2	1.4	46.3	49.6	المهرة
0.6	0.5	3.4	50.1	45.4	0.6	0.7	5.8	52.5	40.3	0.5	0.4	1.1	47.8	50.2	عمران
0.7	0.8	4.0	47.3	47.3	0.7	1.1	7.1	49.0	42.1	0.6	0.5	1.0	45.6	52.2	الضالع
0.8	1.1	4.4	47.3	46.4	0.9	1.5	7.0	48.5	42.2	0.8	0.6	1.7	46.0	50.9	ريمة
0.6	1.1	3.7	46.5	48.1	0.6	1.4	6.3	48.8	42.8	0.6	0.7	1.2	44.3	53.2	الإجمالي

الفصل الحادي عشر

الخصوبة والوفيات

الفصل الحادي عشر :- الخصوبة والوفيات

أولاً :- الخصوبة

مقدمة

تعتبر الخصوبة أحد العوامل المؤثرة في النمو السكاني مما يجعل لأبحاث الخصوبة أهمية خاصة تكمن في ربط الخصوبة بالتنمية الاقتصادية ، فقد أصبح من الأمور المسلم بها أن السبيل إلى تقدم أي دولة من الدول مربوط بإيجاد نوع من التوازن بين مواردها الاقتصادية ومواردها البشرية الذي لا يمكن تحديده إلا عن طريق معرفة اتجاه الخصوبة العمرية والكلية .

ومن أهم مقاييس الخصوبة التي سنتناولها في هذا الفصل معدل المواليد الخام ، معدل الإنجاب العام ، معدلي الخصوبة العمرية والكلية ومتوسط عدد المواليد أحياء .

ويعرف معدل المواليد الخام بأنه متوسط عدد المواليد أحياء لكل ألف من السكان داخل الحدود الجغرافية للدولة أو لوحدة إدارية محددة في لحظة زمنية محددة عادة ما تكون سنة .

أما معدل الإنجاب العام (الخصوبة العام) فيعرف بأنه عدد المواليد الأحياء خلال سنة لكل ألف من النساء اللاتي يتراوح أعمارهن بين (15 - 49) سنة ، ويعتبر معدل الإنجاب العام مقياساً أكثر تنقيحاً من معدل المواليد الخام لأنه ينسب المواليد إلى النساء في سن الحمل (وليس لإجمالي السكان) وبهذا يكون معدل الخصوبة العام مؤشراً أكثر دلالة على التغيرات في السلوك الإنجابي من معدل المواليد الخام .

في حين يعرف معدل الإنجاب التفصيلي على أنه متوسط عدد المواليد أحياء للنساء في كل فئة عمرية من فئات سن الإنجاب (15 - 49 سنة) في سنة ميلادية معينة لكل 1000 من النساء داخل الحدود الجغرافية للدولة أو لوحدة إدارية محددة .

ويعرف معدل الخصوبة الكلية (الإنجاب الكلي) بمتوسط عدد الأطفال الذي يمكن أن تنجبهم المرأة خلال فترة حياتها الإنجابية وفقاً لمعدلات الخصوبة التفصيلية (حسب العمر) داخل الحدود الجغرافية للدولة أو لوحدة إدارية محددة ويحسب معدل الإنجاب الكلي بجمع معدلات الإنجاب التفصيلية لكافة الفئات العمرية بين (15 - 49 سنة) وضربها في خمسة (طول الفئة) .

ويفيد هذا المؤشر في:-

- التعرف على المستوى الحقيقي للإنجاب في المجتمع واتجاهاته المستقبلية بما يمكن من إعطاء صورة دقيقة عن الزيادة السكانية المتوقعة الأمر الذي يساعد في تحديد حجم ونوعية الخدمات الصحية والتعليمية.
- إن دراسة اتجاهات هذا المؤشر عبر سلسلة زمنية تساعد في الوقوف على التغيرات الحقيقية في السلوك الإنجابي السائدة في المجتمع.

1. معدل المواليد الخام

بلغ معدل المواليد الخام (47.0) مولوداً لكل ألف من السكان في تعداد 1994. وانخفض هذا المعدل إلى (42.5) مولوداً لكل ألف من السكان في المسح الديموغرافي اليمني حول صحة الأم والطفل عام 1997، ووصل إلى (39.7) مولوداً لكل ألف من السكان في تعداد 2004.

ويتباين هذا المعدل بوضوح في حضر وريف الجمهورية حيث بلغ (34.3) مولود لكل ألف من السكان في الحضر و(42.3) مولود في الريف وذلك وفقاً لتعداد 2004.

2. معدل الإنجاب العام

وفيما يتعلق بمعدل الإنجاب العام فقد بلغ هذا المعدل (173.4) مولود لكل ألف من النساء في عمر (15- 49 سنة) وفقاً لتعداد 2004 على مستوى إجمالي الجمهورية، أما في الريف فهو أعلى بكثير منه في الحضر حيث بلغ في الحضر (141.0) مولود بينما بلغ في الريف (189.3) مولود لكل ألف من النساء.

3. معدلات الإنجاب التفصيلية

أما معدلات الإنجاب التفصيلية حسب العمر المحسوبة من تعداد 2004 يلاحظ أن أعلى معدلات الإنجاب تتركز في الأعمار (20- 39) سنة كما يبينها الجدول رقم (2) وبالمقارنة مع تعداد 1994 لنفس المعدلات المحسوبة يلاحظ أن التركيز كان ولا يزال في نفس الأعمار مع انخفاض ملحوظ لمعدلات الإنجاب التفصيلية في الأعمار (20- 39) عما كان عليه الحال في تعداد 1994.

كما يلاحظ أن نسبة المواليد للنساء في الأعمار (35- 49 سنة) بلغت (32%) من إجمالي المواليد في تعداد 1994 وارتفعت هذه النسبة إلى (34%) في تعداد 2004 وهذا يعني أن ثلث المواليد يولدون للنساء في الأعمار المتأخرة بعد سن 35 سنة، وفي كل الأحوال تظل هذه النسب كبيرة، ويعزى ارتفاع معدلات الخصوبة بين النساء في المجتمع اليمني بدرجة أساسية إلى استمرار عملية الإنجاب حتى سن متأخر.

ومن جهة أخرى يلاحظ انخفاض معدل الإنجاب التفصيلي للنساء في الأعمار الصغيرة (15- 19) سنة من (66) مولود لكل 1000 من النساء عام 1994 إلى (52) مولود في عام 2004 كما يلاحظ من الشكل رقم (1)، ويرجع هذا إلى تأخر سن الزواج الأول مما كان عليه في السابق لهذه الفئة من النساء بسبب التعليم والظروف الاجتماعية والاقتصادية المحيطة .

ويشكل عام و كما هو ملاحظ من الجدول رقم (2) فإن معدلات الإنجاب التفصيلية في انخفاض واضح على مستوى جميع الفئات العمرية للنساء وخاصة بين تعدادي 1994 و 2004 .

وتشير هذه النتائج إلى أن معدلات الإنجاب بما في ذلك معدلات المواليد الخام والخصوبة العام قد تستمر في الانخفاض في المستقبل.

4. معدل الخصوبة الكلي

وبالنظر إلى معدل الخصوبة الكلي فقد بلغ عدد المواليد لكل امرأة في المتوسط (7.4) مولود على مستوى الجمهورية وفقاً لتعداد 1994 وانخفض هذا المعدل إلى (6.5) مولود في المسح الديمغرافي اليمني حول صحة الأم والطفل عام 1997، ووصل إلى (6.1) مولود لكل امرأة في تعداد 2004 ، وقد ظهر الانخفاض بين تعدادي 1994 و 2004 حيث وصل إلى (1.3) مولود خلال العشر السنوات الفاصلة بين التعدادين .

وبالنسبة للتباين في حضور ريف الجمهورية فقد انخفض هذا المعدل بين تعداد 1994 وتعداد 2004 في الحضر من (6.2) إلى (4.8) مولود وفي الريف من (7.8) مولود إلى (6.7) مولوداً لكل امرأة .

وهذا التناقص في معدلات الخصوبة ربما يرجع إلى تأثير المحددات الوسيطة مثل استخدام وسائل تنظيم الأسرة وارتفاع المستوى التعليمي بين الإناث الذي يؤدي إلى تأخير سن الزواج بالإضافة إلى عوامل اجتماعية واقتصادية وثقافية أخرى تمر بها اليمن .

وبالرغم من الانخفاض الملحوظ في معدلات الخصوبة والمواليد، إلا أنها مازالت من أعلى المعدلات في الدول العربية بل وفي الدول النامية عموماً .

جدول (1): اتجاهات معدلات الخصوبة حسب الحالة الحضرية

تعداد 1994، المسح الديموغرافي 1997، تعداد 2004

تعداد 2004			المسح الديموغرافي 1997			تعداد 1994			اتجاهات معدلات الخصوبة
إجمالي	ريف	حضر	إجمالي	ريف	حضر	إجمالي	ريف	حضر	
39.7	42.3	34.3	42.5	-	-	47.0	50.5	45.2	معدل المواليد الخام لكل ألف من السكان
173.4	189.3	141.0	206.0	221.0	167.0	-	-	-	معدل الإنجاب العام لكل ألف من النساء
6.1	6.7	4.8	6.5	7.0	5.0	7.4	7.8	6.2	معدل الخصوبة الكلي لكل امرأة

ملاحظات:

◆ المعدلات محسوبة للفترة (1- 12) شهراً السابقة للتعداد.

◆ المعدلات محسوبة للفترة (1- 36) شهراً السابقة للمسح.

- غير معروف.

جدول (2): معدلات الإنجاب التفصيلية (لكل 1000 من النساء) في الجمهورية

حسب الفئات العمرية للنساء و الحالة الحضرية

تعداد 1994، تعداد 2004

تعداد 2004			تعداد 1994			فئات العمر
إجمالي	ريف	حضر	إجمالي	ريف	حضر	
52	55	48	66	65	69	19-15
221	241	181	283	297	248	24-20
296	335	222	346	359	301	29-25
236	257	193	315	327	276	34-30
233	260	178	258	273	206	39-35
114	127	86	143	154	98	44-40
67	76	48	73	81	44	49-45
6.1	6.8	4.8	7.4	7.8	6.2	معدل الخصوبة الكلي لكل امرأة

شكل (1): معدلات الإنجاب التفصيلية (لكل 1000 من النساء) في الجمهورية حسب الفئات العمرية للنساء
تعداد 1994، تعداد 2004

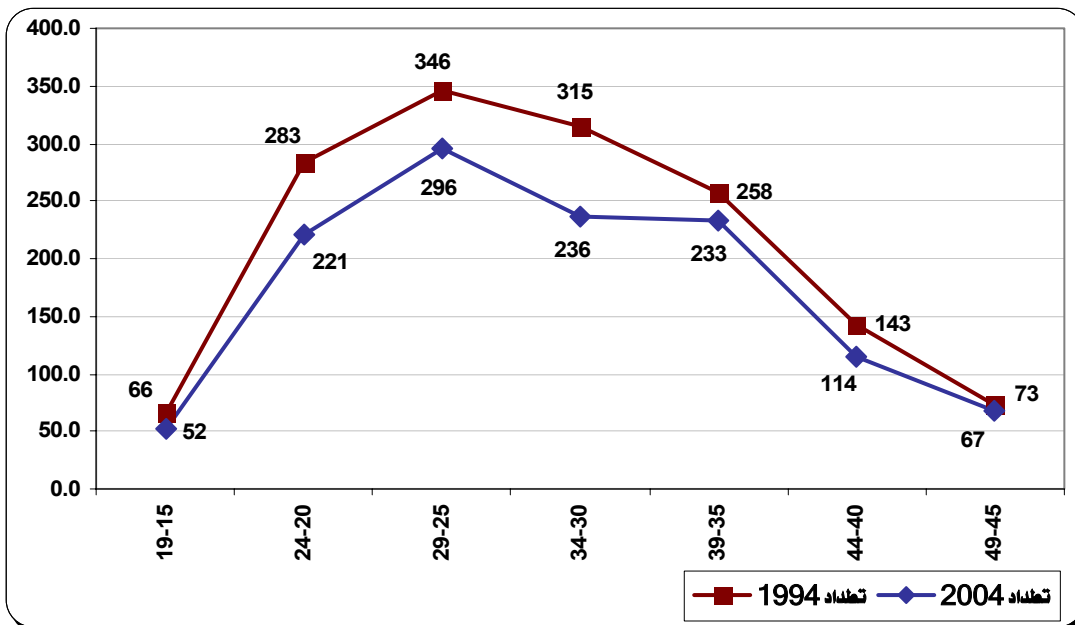

شكل (2): معدل الخصوبة الكلي
تعداد 1994، المسح الديموغرافي 1997، تعداد 2004

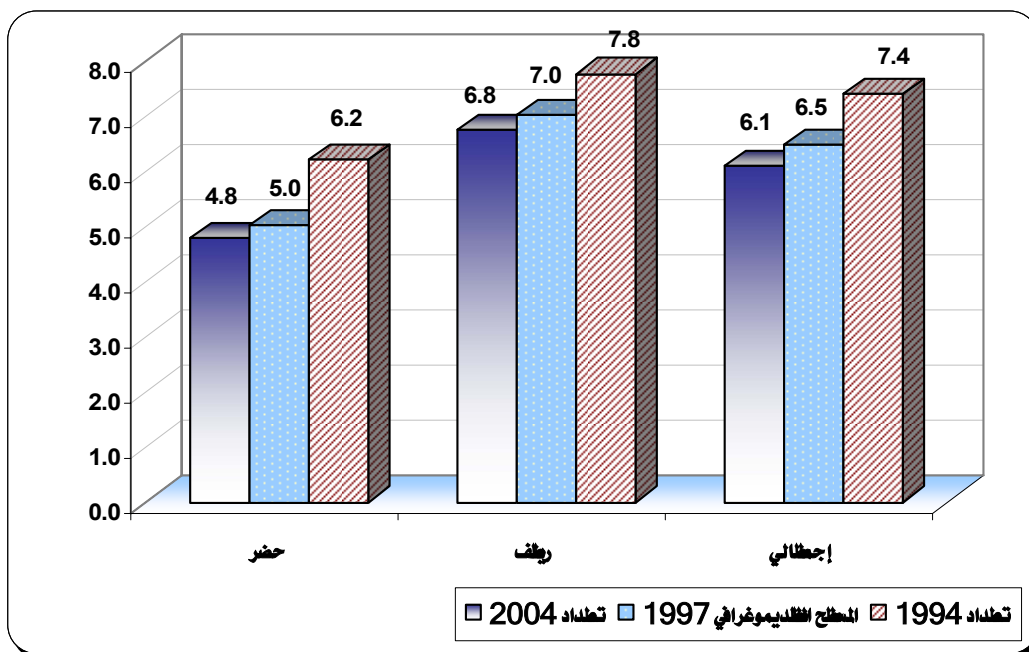

5. متوسط عدد المواليد أحياء:

تم في تعداد 2004 جمع البيانات حول مجموع المواليد لكل امرأة سبق لها الزواج طيلة حياتها الإيجابية وحتى يوم التعداد. وقد استخدمت النتائج لحساب متوسطات أعداد المواليد للأنثى لجميع الفئات العمرية في الفترة الإيجابية لتمثيل متوسط إنجاب الفوج وقد صنفت هذه المتوسطات لإجمالي الجمهورية وعلى مستوى حضر وريف الجمهورية.

ومن المعروف أن هذه المتوسطات يجب أن تتزايد مع تقدم العمر نظراً لأن عدد مواليد السيدة يرتبط ارتباطاً مباشراً بعمرها. ومن المعروف أن هذه المتوسطات تبدأ منخفضة للنساء اللواتي أعمارهن دون سن العشرين، ثم تتسارع في أعمار العشرينيات وحتى منتصف أو نهاية الثلاثينيات، وتتباطأ بعد ذلك إلى أن تتوقف قبل الوصول إلى سن خمسين عاماً.

وتشير النتائج في الجدول رقم (3) إلى أن متوسط عدد المواليد أحياء لحظة ولادتهم على مستوى الجمهورية من واقع نتائج تعداد 2004 كان حوالي (0.1) للنساء اللواتي أعمارهم دون سن العشرين، ومما تجدر الإشارة إليه إلى أن هذا المتوسط يكون في العادة منخفضاً جداً في هذه الفئة نظراً لأن غالبية الإناث في هذا العمر لم يتزوجن بعد. وبدأ هذا المتوسط بالارتفاع السريع إلى أن وصل إلى (2.7) مولود في نهاية العشرينيات و(5.9) مولود في نهاية الثلاثينيات، واستمر بالارتفاع ولكن بمعدل أبطأ إلى أن وصل إلى (7.2) مولود في نهاية المرحلة الإيجابية.

ويبين الجدول رقم (3) كذلك متوسط المواليد أحياء لمختلف الأوجاع العمرية في كل من الحضر والريف. وتشير النتائج إلى أن المتوسطات في كل من الحضر والريف تتبع نفس النمط العمري المشار إليه مع وجود اختلافات في المستوى بينهما فقد كانت المتوسطات أعلى في الريف منها في الحضر لجميع الفئات العمرية، ففي الريف بلغ هذا المتوسط قبل الوصول إلى العمر 30 عام (2.9) مولود مقابل (2.3) مولود في الحضر، وقبل الوصول إلى العمر 40 بلغ المتوسط (6.1) مولود في الريف مقابل (5.4) مولود في الحضر على الترتيب واستمر هذا التباين حتى نهاية العمر الإيجابي حيث بلغ متوسط (7.3) مولود في الريف مقابل (6.9) مولود في الحضر وفقاً لنتائج تعداد 2004.

جدول (3): متوسط عدد المواليد أحياء في الجمهورية للنساء طيلة حياتهن الإنجابية
حسب الفئات العمرية والحالة الحضرية

تعداد 1994، تعداد 2004

فئات العمر	تعداد 2004			تعداد 1994		
	إجمالي	ريف	حضر	إجمالي	ريف	حضر
19-15	0.11	0.11	0.13	0.15	0.14	0.15
24-20	1.0	1.1	0.9	1.3	1.3	1.1
29-25	2.7	2.9	2.3	3.1	3.2	2.9
34-30	4.3	4.5	3.8	5.0	5.0	4.8
39-35	5.9	6.1	5.4	6.3	6.3	6.2
44-40	6.8	7.0	6.3	6.7	6.7	6.7
49-45	7.2	7.3	6.9	6.8	6.8	6.8

شكل (3): متوسط عدد المواليد أحياء في الجمهورية للنساء طيلة حياتهن الإنجابية حسب الفئات العمرية للنساء

تعداد 1994، تعداد 2004

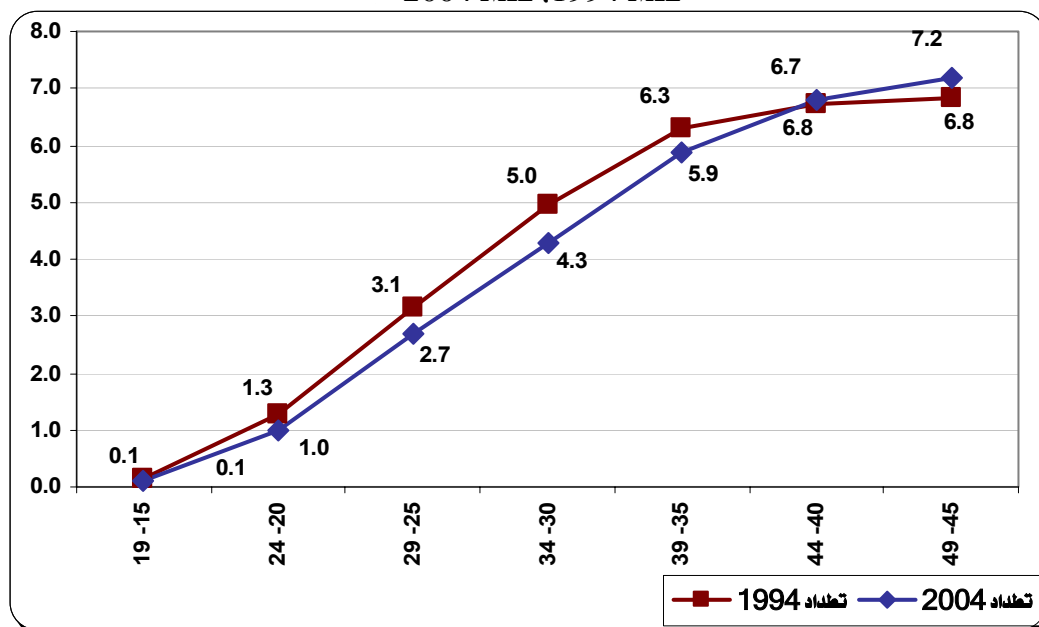

ثانياً: الوفيات

مقدمة:

يرجع اهتمامنا بمستويات وفيات الأطفال إلى أنها تمثل مؤشراً أساسياً لمستويات الصحة والحالة المعيشية السائدة بالبلد وبالتالي يمكن أن تستخدم لقياس مدى نجاح البرامج والسياسات الصحية والسكانية التي تستهدف رفاهية أفراد المجتمع وخاصة الأطفال .

وكذلك فإننا نهتم بمستويات وفيات الأطفال لارتباطها بسياسات تنظيم الأسرة فمن المعلوم أنه في المجتمعات التقليدية عالية الخصوبة ترتفع معدلات وفيات الأطفال ، مما يؤدي إلى عدم ثقة الأم في استمرار بقاء الأبناء الذين تنجبهم على قيد الحياة ورغبتها في إنجاب عدد أكبر من الأطفال .

ومع تحسن الأحوال الصحية وانخفاض مستوى وفيات الأطفال تزداد ثقة الأم في بقاء أبنائها على قيد الحياة فيكون من الممكن أن تبدأ في تنظيم أسرتها بأن تنجب فقط العدد الذي يناسبها من الأطفال .

ومن الملاحظ أن انخفاض معدلات الوفيات بين الأطفال يؤدي إلى تشجيع تنظيم الأسرة وبالتالي فإن استخدام وسائل تنظيم الأسرة بدورها تؤدي إلى تحسن الأحوال الصحية للأطفال فالمساعدة بين المواليد والاكتفاء بعدد محدود من الأطفال يمكن من رعايتهم بشكل أفضل وبالتالي انخفاض معدلات وفيات الأطفال.

1. انتشار فقدان الأبناء

يدرس هذا الجزء ظاهرة فقدان الأطفال بالوفاة لدى الأسرة اليمينية محاولاً تحديد حجم هذه الظاهرة وكذلك مدى تأثيرها على الحجم النهائي للأسرة.

يظهر الجدول رقم (4) وفقاً لنتائج تعداد 2004 متوسط عدد المواليد أحياء ، ومتوسط عدد الباقين منهم على قيد الحياة ومتوسط عدد أولئك المتوفين وذلك للنساء المتزوجات واللاتي سبق لهن الزواج حسب العمر الحالي للمرأة والحالة الحضرية في تعداد 2004 ، ومنه يتضح أن متوسط عدد الأبناء الذين أنجبتهن النساء اللاتي تقل أعمارهن عن خمسين سنة كان حوالي (4.2) طفلاً لكل امرأة على مستوى الجمهورية، يرتفع في الريف ليصل إلى حوالي (4.4) طفلاً مقابل حوالي (3.9) طفلاً لكل امرأة في الحضر.

وكما هو متوقع فإن هذا المتوسط يزداد بازدياد عمر الأم ، فعلى مستوى الجمهورية ازداد من حوالي (0.6) طفلاً للمرأة في فئة العمر (15- 19) سنة حتى يصل إلى حوالي (7.3) طفلاً للمرأة في فئة العمر (45- 49) سنة.

ويتضح من الجدول نفسه أن متوسط عدد المتوفين بلغ حوالي (0.5) طفل لكل امرأة ويكاد يتساوي في كل من الحضر والريف وإن انخفض قليلاً في الحضر ونسبة بسيطة إلى حوالي (0.05) طفل لكل امرأة. وفي كل من الحضر والريف يزداد هذا المتوسط بازدياد عمر الأم لكنه يظل مرتفعاً في الريف عن الحضر وفي جميع الفئات العمرية .

جدول (4): متوسطات (عدد المواليد أحياء ، الباقيون على قيد الحياة و المتوفون) للنساء المتزوجات واللاتي سبق لهن الزواج في الجمهورية حسب الفئات العمرية للأم والحالة الحضرية
تعداد 2004

فئات العمر	حضر				ريف				إجمالي			
	المتوفون	متوسط	الباقيون على قيد الحياة	المتوفون	متوسط	الباقيون على قيد الحياة	المتوفون	متوسط	الباقيون على قيد الحياة	المتوفون	متوسط	
19-15	0.04	5,871	0.60	0.05	14,181	0.62	0.04	20,052	0.57	0.61		
24-20	0.13	15,626	1.6	0.14	35,952	1.7	0.14	51,578	1.5	1.7		
29-25	0.30	17,758	2.9	0.34	42,014	3.3	0.32	59,772	2.8	3.1		
34-30	0.44	12,202	4.2	0.52	28,485	4.8	0.49	40,687	4.1	4.6		
39-35	0.64	12,604	5.6	0.72	30,789	6.2	0.70	43,393	5.4	6.1		
44-40	0.90	9,654	6.5	0.97	23,160	7.1	0.95	32,814	6.0	6.9		
49-45	1.06	7,679	7.0	1.08	20,085	7.4	1.07	27,764	6.2	7.3		
الإجمالي	0.47	81,394	3.9	0.52	194,666	4.7	0.50	276,060	3.7	4.2		

2. نسب المتوفين

وفيما يخص نسب الأطفال المتوفين من بين المواليد أحياء حسب عمر الأم يلاحظ من جدول رقم (5) أنه مع ارتفاع عمر المرأة ، فإن فقدان الأبناء يزداد ، فنجد أن السيدات في فئة العمر الأخيرة (45 - 49) ترتفع نسبة الأطفال المتوفين لتصل إلى حوالي (14.7%) في حين تنخفض النسبة في فئة العمر (15 - 19) إلى حوالي (7.4%) ويلاحظ أن ارتفاع نسبة الأبناء المتوفين مع زيادة عمر الأم قد يكون مؤشراً لاتجاه مستويات الوفاة للانخفاض في الفترات الزمنية الحديثة عن الماضية ، ولكن هذه النسب تتأثر أيضاً باختلاف فترات التعرض لخطر الوفاة بين الأبناء في المجموعات المختلفة للعمر.

ويتضح من الجدول رقم (6) أن نسبة الأبناء المتوفين تزيد بين الذكور عنها بين الإناث وفي جميع الفئات فنجد أن متوسط نسب الأبناء المتوفين بين الذكور يصل إلى (12.4%) في حين ينخفض بين الأبناء الإناث إلى (11.3%) وبمقارنة نسبة المتوفين بين الأبناء في تعداد 2004 مع تعداد 1994 يلاحظ أن هناك تحسناً قد طرأ في نسب الوفيات في تعداد 2004 عما هو عليه في تعداد 1994 ، حيث كانت

نسبة الوفيات (13.8%) في تعداد 1994 انخفضت إلى (11.9%) في تعداد 2004 كما أن النتائج أظهرت تحسناً في نسب الوفيات بين الذكور والإناث أيضاً.

جدول (5): نسب الأطفال المتوفين من بين المواليد أحياء في الجمهورية حسب الفئات العمرية للأم والحالة الحضريّة

تعداد 1994، تعداد 2004

تعداد 2004			تعداد 1994			فئات العمر
إجمالي	ريف	حضر	إجمالي	ريف	حضر	
7.4	7.5	7.2	9.3	9.7	8.0	19 -15
8.4	8.5	8.2	9.5	9.8	8.4	24 -20
10.4	10.3	10.5	10.3	10.5	9.4	29 -25
10.7	10.8	10.5	11.5	11.7	10.9	34 -30
11.5	11.6	11.4	12.8	12.7	13.1	39 -35
13.7	13.7	13.8	15.5	15.2	16.4	44 -40
14.7	14.5	15.1	17.3	16.8	19.0	49 -45
11.9	11.9	11.9	13.8	13.0	13.1	الإجمالي

جدول (6): نسب الأطفال المتوفين من بين المواليد أحياء في الجمهورية حسب النوع والفئات العمرية للأم

تعداد 1994، تعداد 2004

تعداد 2004			تعداد 1994			فئات العمر
إجمالي	إناث	ذكور	إجمالي	إناث	ذكور	
7.4	7.3	7.6	9.3	8.3	10.2	19 -15
8.4	8.3	8.5	9.5	8.6	10.2	24 -20
10.4	9.6	11.1	10.3	9.6	10.9	29 -25
10.7	10.1	11.3	11.5	10.8	12.1	34 -30
11.5	11.0	12.0	12.8	12.2	13.3	39 -35
13.7	13.1	14.3	15.5	14.9	16.0	44 -40
14.7	14.1	15.2	17.3	16.8	17.8	49 -45
11.9	11.3	12.4	13.8	12.4	13.6	الإجمالي

شكل (4): نسب الأطفال المتوفين من بين المواليد أحياء في الجمهورية حسب النوع والفئات العمرية للأم

تعداد 2004

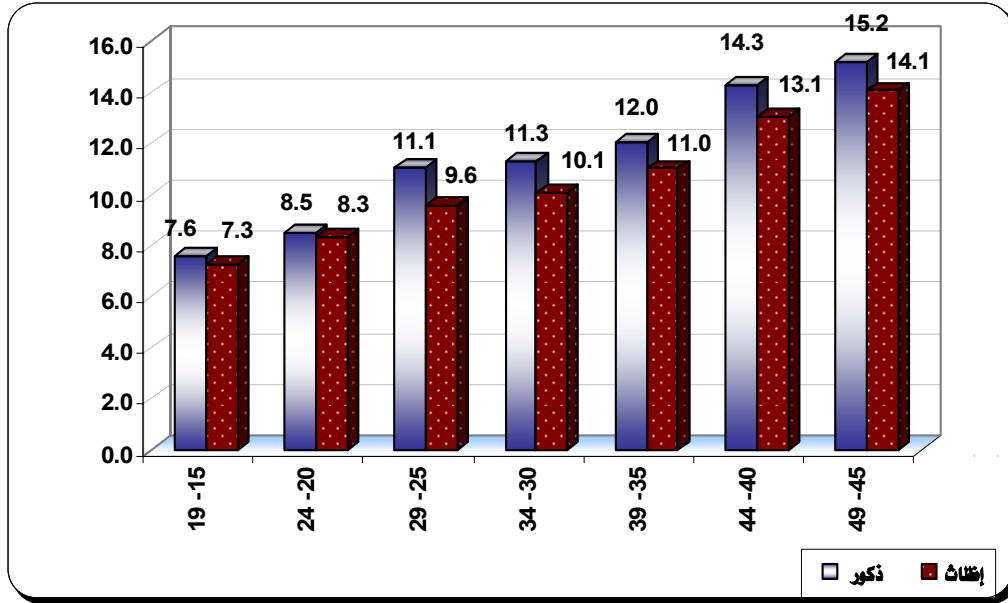

3. معدل الوفيات الخام :

يقصد بمعدل الوفيات الخام عدد الوفيات لكل ألف من السكان في سنة معينة، وبناءً على هذا التعريف يلاحظ من الجدول رقم (7) أن معدل الوفيات الخام بلغ حوالي (9.0) حالة وفاة لكل ألف من السكان لإجمالي الذكور والإناث في الجمهورية في تعداد 2004، بينما كان هذا المعدل (11.4) حالة وفاة لكل ألف من السكان في تعداد 1994، وهذا يدل على أن هناك تحسناً كبيراً قد طرأ على الأوضاع الصحية للسكان خلال الفترة الماضية وقد لوحظ هذا الانخفاض على مستوى الحضر والريف وعلى مستوى الذكور والإناث، وللمزيد من الإطلاع والمقارنة يمكن الرجوع إلى الجدول رقم (7).

وبشكل عام يلاحظ أن الانخفاض في معدلات الوفيات وارتفاع توقع الحياة عند الميلاد يعود لعدة أسباب منها التوسع في تطعيم الأطفال ضد الأمراض الستة التي كانت السبب الرئيسي للوفاة في السنوات الأخيرة في الحضر والريف على حد سواء وانتشار المرافق الصحية وتحسن العناية الطبية أثناء الحمل والولادة مما كانت عليه في الماضي والاهتمام بالتغذية والرضاعة الطبيعية وارتفاع الوعي الصحي والمستوى التعليمي لدى السكان.

جدول (7): معدل الوفيات الخام (في الألف) في الجمهورية حسب النوع والحالة الحضرية
تعداد 1994، تعداد 2004

النوع	تعداد 2004			تعداد 1994		
	إجمالي	ريف	حضر	إجمالي	ريف	حضر
ذكور	9.5	9.9	8.6	12.2	12.8	10.3
إناث	8.5	8.9	7.3	10.5	11.0	8.8
إجمالي	9.0	9.4	8.0	11.4	11.9	9.6

شكل (5): معدل الوفيات الخام (في الألف) في الجمهورية حسب الحالة الحضرية
تعداد 1994، تعداد 2004

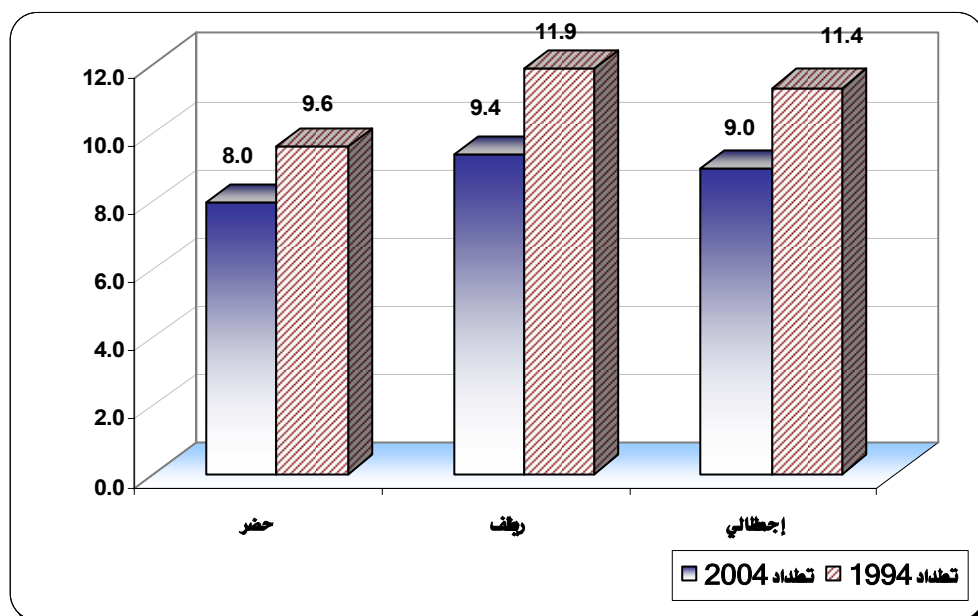

4. معدل وفيات الأطفال الرضع والأطفال أقل من 5 سنوات :

من خلال دراسة ظاهرة وفيات الأطفال في اليمن يلاحظ أن المجتمع اليمني قد قطع شوطاً كبيراً في تخفيضها عما كانت عليه في الماضي، لقد دلت الأرقام والمؤشرات بوضوح أن وفيات الأطفال شهدت انخفاضاً كبيراً ومتواصلاً خلال الأربعة العقود الماضية ابتداءً من أوائل الستينيات حيث كانت معدلات وفيات الأطفال الرضع ووفيات الأطفال في العمر أقل من 5 سنوات في أعلى مستوى لها مع نهاية الخمسينيات.

فقد كانت تبلغ للأطفال للرضع أكثر من (220) حالة وفاة لكل ألف مولود حي وتناقصت إلى أقل من (200) حالة وفاة مع بداية السبعينيات وإلى أقل من (150) حالة وفاة في بداية الثمانينيات وواصلت انخفاضها لتصل في بداية التسعينيات إلى (98) حالة وفاة ومع نهاية عام 2004 بلغت تقديراتها حوالي (77.2) حالة وفاة لكل ألف مولود حي، كما أن معدلات وفيات الأطفال في العمر أقل من 5 سنوات تناقصت هي الأخرى حيث كانت تقديراتها مع بداية الستينيات تصل إلى أكثر من (400) حالة وفاة لكل ألف مولود حي ومع نهاية الثمانينيات وبداية التسعينيات انخفضت لتبلغ (138) حالة وفاة وواصلت انخفاضها لتبلغ في النصف الثاني من عقد التسعينيات (عام 1997م) حوالي (105) حالة وفاة لكل ألف مولود ومع نهاية عام 2004 بلغت تقديراتها (92) حالة وفاة لكل ألف مولود حي. (المرجع : اتجاهات وتباينات وفيات الرضع والأطفال في اليمن).

وبالنسبة للحالة الحضرية وجد أن معدلات ونسب وفيات الأطفال كانت في الماضي متقاربة ومتشابهة للنساء في الأعمار المتأخرة إلى حد ما حيث كانت الظروف المعيشية والصحية والاجتماعية متشابهة في كل من الحضر والريف ومع تحسن هذه الظروف في الحضر أكثر من الريف في السنوات الأخيرة وتبعاً للخصائص التي تتميز بها المجتمعات الحضرية من حيث توفر الخدمات الأساسية بشكل أفضل من الريف بالإضافة إلى قربها من السكان فقد تباينت الوفيات لصالح الحضر بشكل واضح وفقاً لنتائج تعداد 2004 في الجدول رقم (8)، فبلغت معدلات وفيات الأطفال الرضع في الحضر (74.7) حالة وفاة وللأطفال (89.4) حالة وفاة وبلغت مثيلاتها في الريف (78.9)، (93.5) حالة وفاة لكل ألف مولود حي على التوالي، وهذا مؤشر يؤكد على ضرورة إعطاء المناطق الريفية اهتمام وعناية أكبر في مجال الخدمات الصحية التي تعنى بالأطفال وأمهاتهم في جانبيها الوقائي والعلاجي لتخفيض مستوى الوفيات وتضييق الفجوة الموجودة في معدلاتها بين الحضر والريف .

وقد دلت المؤشرات - كما يوضحها الجدول رقم (9) - في كل من المسح الديمغرافي حول صحة الأم والطفل 1992/91م وتعدادي عام 1994 و2004 أن معدلات وفيات الأطفال الرضع والأطفال ترتفع بين الذكور أكثر من الإناث وهذا يعود إلى عوامل بيولوجية وهو ما يشاهد في كل المجتمعات البشرية فقد بلغت في تعداد عام 2004 بين الذكور الرضع (79) حالة وفاة وبين الأطفال في العمر أقل من 5 سنوات (93) حالة وفاة وبلغت مثيلاتها بين الإناث (75)، (92) حالة وفاة لكل ألف مولود حي على التوالي.

جدول (8): اتجاهات معدل وفيات الأطفال الرضع والأطفال (أقل من 5 سنوات) في الجمهورية حسب الحالة الحضرية المسح الديموغرافي 1992/91 م ، تعداد 1994 ، تعداد 2004

معدل وفيات الأطفال			معدل وفيات الأطفال الرضع			مصدر البيان والسنة
إجمالي	ريف	حضر	إجمالي	ريف	حضر	
137.7	142.1	116.1	98.0	99.8	88.9	المسح الديمغرافي 92/91م ♦
-	-	-	84.0	86.1	76.9	تعداد 1994
92.3	93.5	89.4	77.7	78.9	74.7	تعداد 2004

ملاحظة :

♦ تقديرات معدلات وفيات الأطفال الرضع والأطفال في المسح الديمغرافي 1992/91م للعشر السنوات السابقة للمسح ، بينما تقديرات تعدادي 1994 و2004 لنفس السنة التي تم فيها إجراء التعداد .

جدول (9): اتجاهات معدل وفيات الأطفال الرضع والأطفال (أقل من 5 سنوات) في الجمهورية حسب النوع المسح الديموغرافي 1992/91 م ، تعداد 1994 ، تعداد 2004

معدل وفيات الأطفال			معدل وفيات الأطفال الرضع			مصدر البيان والسنة
إجمالي	إناث	ذكور	إجمالي	إناث	ذكور	
137.7	133.0	142.2	98	90	106	المسح الديمغرافي 92/91م ♦
-	-	-	84	76	91	تعداد 1994
92.3	91.7	92.9	77.2	75	79.1	تعداد 2004

ملاحظة :

♦ تقديرات معدلات وفيات الأطفال الرضع والأطفال في المسح الديمغرافي 1992/91م للعشر السنوات السابقة للمسح ، بينما تقديرات تعدادي 1994 و2004 لنفس السنة التي تم فيها إجراء التعداد .

شكل (6): معدل وفيات الأطفال الرضع (في الألف) في الجمهورية حسب الحالة الحضرية

تعداد 1994 ، تعداد 2004

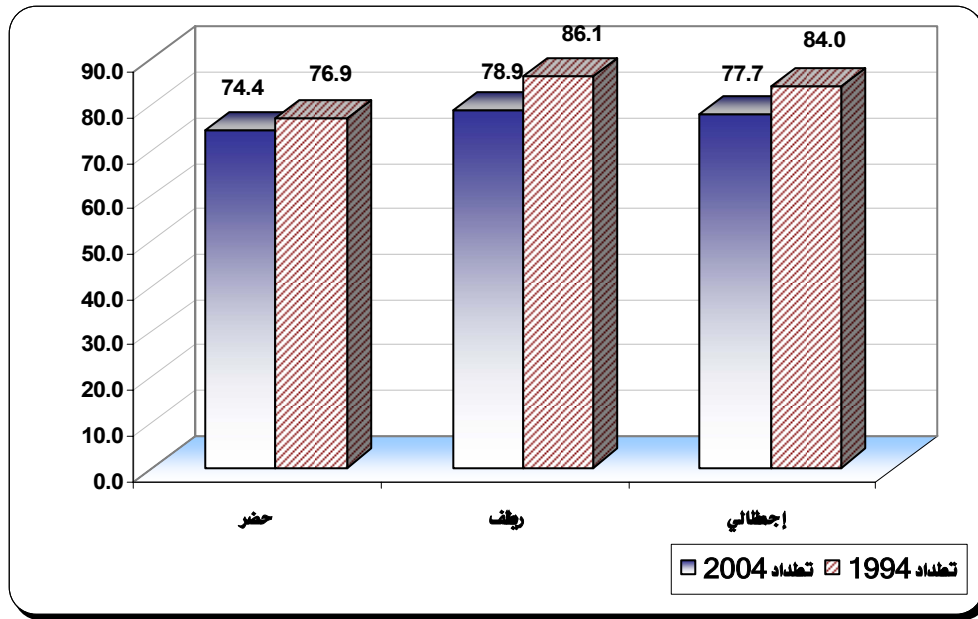

5- توقع الحياة عند الميلاد

توقع الحياة عند الميلاد هو عبارة عن متوسط عدد السنوات التي يتوقع أن يعيشها الفرد (منذ الولادة حتى الوفاة) إذا استمرت الاتجاهات الحالية للوفاة على نفس الحال.

ومن خلال الجدول رقم (10) يتضح أن توقع الحياة عند الميلاد لإجمالي الذكور والإناث ارتفع من (57.3) سنة في تعداد 1994 إلى (61.1) سنة في تعداد 2004، وقد انعكس هذا الارتفاع على مستوى الذكور والإناث حيث وصل العمر المتوقع في تعداد 2004 للذكور (60.2) سنة و(62.0) سنة للإناث مقارنة بحوالي (55.8)، (59.5) سنة للذكور والإناث على التوالي في تعداد 1994. وعلى مستوى الحضر والريف بلغ هذا المعدل لإجمالي الذكور والإناث (61.5) سنة في الحضر، و(60.9) سنة في الريف.

جدول (10): توقع الحياة عند الميلاد بالسنوات في الجمهورية حسب النوع والحالة الحضرية

تعداد 1994 ، 2004

تعداد 2004			تعداد 1994			النوع
إجمالي	ريف	حضر	إجمالي	ريف	حضر	
60.2	60.1	60.3	55.8	55.5	56.7	ذكور
62.0	61.8	62.7	59.0	58.4	60.8	إناث
61.1	60.9	61.5	57.3	57.0	58.7	إجمالي

شكل (7): توقع الحياة عند الميلاد في الجمهورية حسب النوع

تعداد 1994 ، تعداد 2004

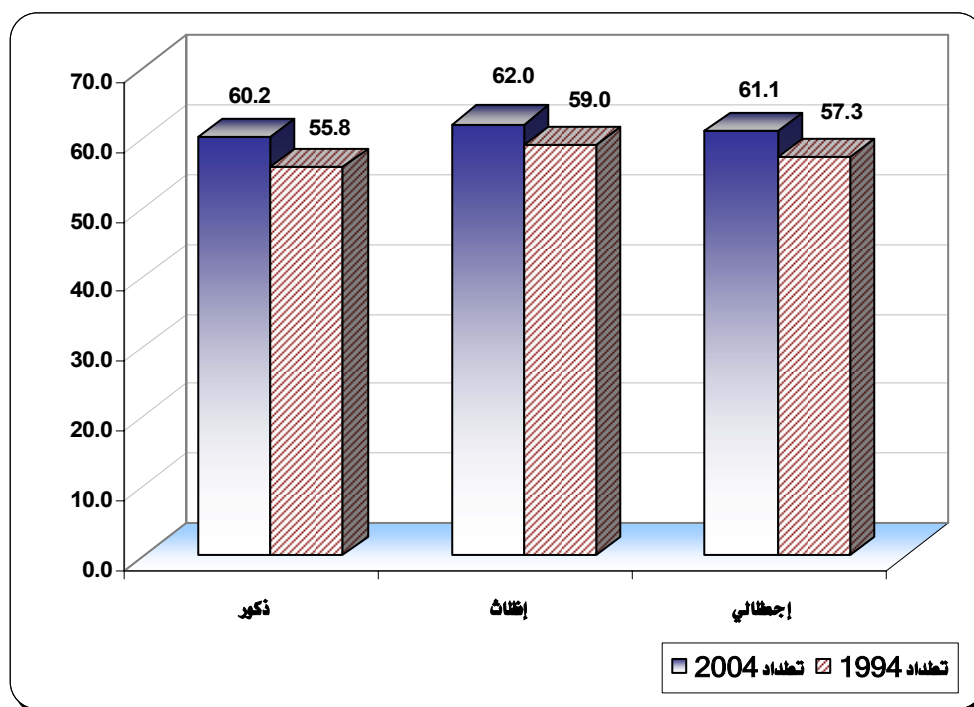

الفصل الثاني عشر

الهجرة الداخلية

الفصل الثاني عشر : الهجرة

مقدمة

تعتبر الهجرة الداخلية أحد العوامل المؤثرة على النمو السكاني كما أنها وفي أي مجتمع من المجتمعات تعكس بصورة أو بأخرى حجم النشاط الاقتصادي والاجتماعي وتتأثر بالتوسع الحضري وزيادة نمو المدن. وفيما يلي إيضاحاً للهجرة وأهم مؤشراتها:

الهجرة الداخلية

هي حركة السكان داخل البلد الواحد، أي أنها مغادرة الفرد من وحدة إدارية يقيم فيها بغرض الإقامة في وحدة إدارية أخرى داخل البلد.

المهاجر الوافد

هو المهاجر الذي قدم إلى وحدة إدارية للإقامة بها ، قادمًا من وحدة إدارية أخرى كان يقيم بها في نفس البلد.

نسبة الهجرة الوافدة = (عدد المهاجرين الوافدين / عدد السكان حسب محل الإقامة الحالية) × 100

المهاجر المغادر

هو المهاجر الذي ارتحل من وحدة إدارية تعود الإقامة بها إلى وحدة إدارية أخرى للإقامة بها داخل البلد الواحد للإقامة بها.

نسبة الهجرة المغادرة = (عدد المهاجرين المغادرين / عدد السكان حسب محل الإقامة الحالية) × 100

الهجرة الصافية (صافي الهجرة)

هي الفرق بين التحركات في الجانبين (المغادرة والوافدة) بالنسبة لوحدة إدارية معينة.

الهجرة الحياتية

هي انتقال المهاجر من الوحدة الإدارية التي ولد بها (أي محل ميلاده) إلى وحدة إدارية أخرى ، أي أن محل إقامته الحالية تختلف عن محل ميلاده.

نسبة الهجرة الحياتية = ((عدد السكان حسب محل الإقامة الحالية - عدد السكان حسب محل الميلاد) / (عدد السكان حسب محل الإقامة الحالية)) × 100

2. حجم الحراك السكاني لبيئة الإسناد الزمني للتعداد

يوضح هذا المؤشر الحركة اليومية للسكان بين المحافظات، وقد بلغ عدد السكان الذين كانوا لبيئة الإسناد الزمني لتعداد 2004 في محافظات غير محافظات إقامتهم الحالية (338,334) نسمة أي بنسبة (1.7%) من إجمالي سكان الجمهورية.

ونلاحظ من الجدول رقم (1) أن نسبة السكان الذين اختلفت محافظات إقامتهم الحالية عن المحافظات التي تم عددهم فيها ترتفع في أمانة العاصمة إلى حوالي (17.0%) تليها محافظة الحديدة بحوالي (16.0%)، في حين تنخفض في المحافظات الأخرى لتصل أدناها في محافظة الجوف إلى حوالي (0.3%).

جدول (1) : توزيع السكان بحسب محافظة العد ومحافظة الإقامة الحالية
تعداد 2004

النسبة	السكان الذين تم عددهم في أماكن غير إقامتهم الحالية	عدد السكان حسب الإقامة الحالية	المحافظة
7.8	26,527	2,111,780	إب
2.0	6,831	428,236	أبين
17.0	57,377	1,698,384	أمانة العاصمة
3.5	11,927	566,896	البيضاء
10.1	34,268	2,364,843	تعز
0.3	1129	443,133	الجوف
4.1	13,967	1,467,189	حجة
16.0	54,248	2,105,356	الحديدة
6.3	21,325	1,008,473	حضر موت
4.2	14,082	1,320,185	ذمار
3.2	10,993	460,484	شبو
2.5	8,492	687,113	صعدة
1.5	5,029	917,441	صنعاء
9.2	31,077	560,388	عدن
3.4	11,463	713,317	لحج
1.2	3,946	235,568	مأرب
2.1	6,936	489,303	المحويت
0.7	2,344	86,538	المهرة
1.5	5,123	875,147	عمران
2.1	7,162	464,631	الضالع
1.2	4,088	392,179	ريمة
		268,947	خارج اليمن
		19,630	غير مبين
1.7	338,334	19,685,161	إجمالي

2_ الهجرة الوافدة :

بلغ عدد المهاجرين الوافدين إلى المحافظات في الجمهورية (1,963,265) مهاجر بنسبة (10.0%) من إجمالي السكان المقيمين في الجمهورية، ويوضح الجدول رقم (2) نسب الهجرة الوافدة على مستوى المحافظات، حيث ترتفع نسبة المهاجرين الوافدين إلى أمانة العاصمة إلى (52.0%)، تليها محافظة عدن بنسبة (35.3%)، في حين تنخفض هذه النسبة في بعض المحافظات إلى حوالي (0.6%) كما هو الحال في محافظة ريمة.

جدول (2): التوزيع النسبي للمهاجرين الوافدين إلى المحافظات
تعداد 2004

الرقم الترتيبي	محافظة																			مجموع				
	البيضا	البحري	الجبلي	الحدادية	الذبيح	الذعرية	الذعرية	الذعرية	الذعرية	الذعرية	الذعرية	الذعرية	الذعرية	الذعرية	الذعرية	الذعرية	الذعرية	الذعرية	الذعرية					
120	118	50	478	66	94	62	222	80	35	173	88	137	254	115	26	18	10.1	360	19.5	16.4	3.9	0.4		
12	24	0.2	0.3	0.3	6.9	0.4	1.0	11.2	14.5	0.1	0.5	10.2	0.4	2.6	0.6	0.3	0.4	0.8	5.8	0.4				
31	17	11.6	17	6.5	1.9	16.2	2.4	1.5	2.2	19.2	3.1	1.7	9.6	2.2	2.1	2.4	3.1	4.3	5.4					
19	5.5	0.7	7.1	1.1	1.1	0.9	4.3	2.4	5.1	1.8	0.7	5.9	7.5	1.8	1.9	0.2	0.9	1.0						
110	10.3	10.2	18.2	10.5	7.8	11.7	9.8	19.1	15.4	9.4	7.3	9.2	13.5	8.6	21.0	8.6	13.4							
0.3	0.5	0.3	0.0	1.3	1.0	0.5	2.9	0.1	0.0	0.6	4.2	0.5	0.2	0.3	0.1	0.2		0.1	0.3	0.5	0.0	0.3		
2.4	4.8	1.3	0.3	30.5	0.6	7.9	1.3	0.1	0.3	3.6	12.4	0.7	1.2	1.0	5.4		0.6	0.6	0.8	4.0	0.6	0.6		
177	267	17.3	2.6	1.6	3.1	9.8	6.3	7.0	5.2	1.9	2.8	4.8	3.9	4.2		20.6	3.8	4.5	3.2	2.3	14.9	2.5		
5.3	5.6	0.4	0.1	0.6	31.3	0.2	0.4	0.7	4.9	0.1	0.4	3.4	0.2		0.5	0.2	1.4	0.4	0.3	0.5	3.8	0.4		
6.6	5.8	22.7	4.0	7.6	2.6	4.1	8.1	2.9	2.4	10.3	8.0	7.9		5.7	9.5	3.4	4.8	11.3	15.3	10.8	2.4	13.7		
3.4	4.2	0.4	0.2	0.1	2.4	0.2	11.0	1.4	4.1	0.2	0.3		0.3	6.9	0.3	0.2	0.9	0.3	3.0	0.3	11.4	0.2		
1.6	1.4	0.6	0.1	2.0	0.1	0.2	0.6	0.2	0.1	0.5		0.6	1.0	0.3	0.1	2.3	6.0	0.1	0.3	0.4	0.1	0.3		
3.4	1.3	6.4	0.6	12.5	1.6	10.9	11.1	0.7	0.5		3.9	1.2	5.6	1.0	2.1	0.9	13.1	1.2	1.7	13.4	0.4	1.8		
1.3	2.7	1.4	2.7	0.4	5.2	2.0	0.8	13.9		0.3	0.7	5.2	0.8	5.1	2.1	0.3	0.2	3.6	3.9	1.7	10.7	1.5		
1.9	5.9	1.3	6.3	1.2	9.4	1.7	1.8		22.5	1.2	2.1	4.3	2.5	3.3	4.3	0.8	1.8	15.5	7.1	2.2	20.6	3.3		
0.4	0.5	0.3	0.0	0.5	0.1	0.6		0.1	0.1	1.8	0.5	5.6	0.5	0.3	0.1	0.2	3.2	0.2	3.2	0.5	0.1	0.4		
3.6	3.6	1.3	0.1	5.2	0.8		0.9	0.5	0.3	8.9	1.7	0.7	0.8	0.4	6.2	2.7	2.1	0.4	0.7	5.9	0.3	0.5		
1.3	0.6	0.1	0.0	0.1		0.1	0.0	0.1	0.1	0.0	0.0	0.1	0.0	0.8	0.0	0.0	0.0	0.0	0.0	0.0	0.0	0.1		
9.2	1.1	2.5	0.5		1.7	11.4	2.4	0.7	0.3	13.5	22.0	1.1	2.3	1.2	0.7	7.8	8.3	0.6	0.6	6.7	0.4	1.1		
1.5	2.2	1.1		0.4	0.8	0.3	1.7	7.2	4.7	0.4	0.8	0.6	1.2	0.5	0.2	0.1	0.4	1.3	1.8	1.2	0.7	5.9		
5.2	2.0		1.5	4.1	0.8	2.5	6.7	0.7	0.4	5.4	5.5	2.6	11.9	1.4	9.4	2.5	2.4	3.9	3.6	4.9	1.0	1.9		
5.8		11.6	5.1	6.9	11.1	10.8	4.4	21.4	13.4	3.0	14.2	13.7	10.4	40.8	30.6	44.4	22.7	13.6	10.9	8.6	7.3	17.1		
	0.3	3.2	0.6	0.1	0.1	1.3	0.1	0.2	0.1	0.5	0.1	0.2	0.6	0.1	0.1	0.2	0.3	0.1	0.5	0.1	0.1	0.4		
19,688,161	19,630	100.0	100.0	100.0	100.0	100.0	100.0	100.0	100.0	100.0	100.0	100.0	100.0	100.0	100.0	100.0	100.0	100.0	100.0	100.0	100.0	100.0	100.0	
1,963,265	18,184	141,581	2,203	19,726	25,688	10,267	6,094	21,763	23,104	197,558	27,122	33,544	17,567	33,075	48,384	199,260	34,628	2,724	132,691	21,054	883,242	24,628	38,818	
100			0.6	4.2	2.9	11.9	1.2	9.2	3.2	35.3	3.0	4.9	3.8	2.5	4.8	9.5	2.4	0.6	5.6	3.7	52.0	5.8	1.8	

شكل (1): التوزيع النسبي للمهاجرين الوافدين إلى المحافظات
تعداد 2004

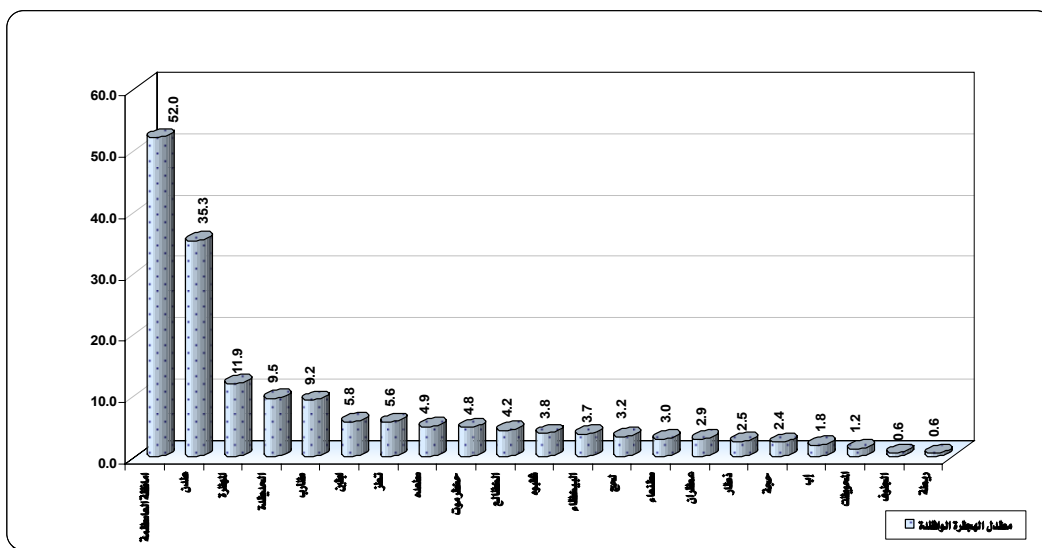

3- الهجرة المغادرة :

بلغ عدد المهاجرين المغادرين من المحافظات (1,963,265) مهاجر على مستوى الجمهورية بنسبة (10.0%) من إجمالي سكان الجمهورية.

ونلاحظ من الجدول رقم (3) تباين نسب الهجرة المغادرة من المحافظات ، حيث تأتي محافظة ريمة في المرتبة الأولى بنسبة (18.1%) ، تليها محافظة لحج بنسبة (14.5%) ، في حين تنخفض هذه النسبة في بعض المحافظات إلى حوالي (1.4%) كما هو الحال في محافظة صعدة.

جدول (3): التوزيع النسبي للمهاجرين القادمين من المحافظات
تعداد 2004

نسبة الهجرة المقدرة	إجمالي السكان		نسبة الهجرة	مجموع طاق البيوت		ريحة	الضاح		صوتان	الغرة	الغوت	ماني	تبع	صن	محل الإقامة الحالية										محل الميلاد		
	إجمالي السكان المقدرين	الزوار		البيوت	البيوت		صوتان	الغرة							الغوت	ماني	تبع	صن	مستاه	صننه	قبوه	ذمر	طهرت	الحيحة		حيحة	البروف
11.6	273,234	2,346,196	0.8	6.1	0.0	3.4	0.6	0.4	0.1	1.8	0.7	2.5	1.7	1.1	0.9	3.1	2.0	1.9	0.2	0.1	17.5	15	53.1	0.4		أب	
10.3	46,567	450,175	0.5	7.3	0.0	0.1	0.2	1.5	0.1	0.5	5.6	61.3	0.1	0.3	3.9	0.3	2.7	2.7	0.2	0.0	2.2	2.6	7.6		0.3	بيت	
4.5	38,071	853,213	1.5	6.3	0.7	0.9	4.4	0.5	2.6	1.4	0.9	11.2	13.7	2.7	0.8	8.4	2.8	10.9	2.2	0.2	15.1	3.0		1.0	9.0	إصابة بالأمراض	
10.3	62,679	608,511	0.5	12.5	0.0	2.2	0.4	0.2	0.1	1.5	0.9	16.0	0.8	0.4	1.9	4.0	1.4	6.2	0.1	0.0	2.0		44.5	3.2	1.1	الفيشاء	
11.3	283,260	2,515,412	0.7	5.2	0.1	1.3	1.0	0.3	0.3	0.7	1.6	10.7	0.9	0.9	0.6	1.6	1.5	14.8	1.0	0.1		0.9	49.9	1.0	5.1	تيز	
2.0	8,914	449,323	0.6	7.9	0.1	0.1	3.7	1.2	0.3	7.2	0.1	1.0	1.8	1.6	1.0	0.8	1.5	1.4	0.6		1.4	0.7	51.1	0.1	1.4	البروف	
4.7	69,991	1,502,552	0.6	9.6	0.0	0.1	11.2	0.1	0.7	0.4	0.0	0.7	1.4	6.0	0.2	0.5	0.7	15.3		0.0	1.2	0.2	50.3	0.2	0.3	حيحة	
4.9	99,128	2,005,234	3.2	36.7	0.4	0.5	0.4	0.3	0.6	1.4	1.6	10.3	0.5	1.0	0.9	1.3	2.0		7.2	0.1	6.0	0.7	20.1	3.7	1.0	الغوت	
3.1	31,179	991,288	3.1	25.5	0.0	0.1	0.5	10.3	0.0	0.3	0.5	30.9	0.1	0.4	4.7	0.2		2.9	0.2	0.1	1.8	0.2	14.5	3.0	0.5	طهرت	
11.6	169,489	1,456,599	0.7	4.8	0.3	0.5	1.1	0.2	0.1	1.0	0.4	2.8	1.7	1.6	0.8		1.6	11.2	0.7	0.1	8.9	1.9	56.2	0.3	3.1	ذمر	
6.1	28,665	471,592	2.2	20.8	0.0	0.2	0.1	0.9	0.0	8.3	1.2	28.5	0.2	0.4		0.4	11.7	2.4	0.2	0.1	1.5	2.2	8.6	9.8	0.3	قبوه	
1.4	9,316	662,485	3.1	21.9	0.1	0.2	5.6	0.1	0.2	1.3	0.5	2.2	1.4		1.1	3.6	1.4	2.5	8.4	1.8	1.9	0.6	40.7	0.2	1.4	صننه	
13.6	140,147	1,030,466	0.4	1.3	0.1	0.1	2.3	0.1	0.5	1.7	0.1	0.8		0.9	0.2	1.3	0.4	3.0	0.2	0.3	1.1	0.3	84.4	0.1	0.5	مستاه	
10.2	41,109	403,938	0.6	9.4	0.1	1.3	0.2	1.3	0.3	0.4	7.8		0.2	0.6	2.2	0.7	6.0	10.3	0.2	0.0	11.7	2.0	36.7	6.4	1.4	صن	
14.5	117,197	807,410	0.3	7.1	0.0	1.1	0.3	0.8	0.1	0.3		38.0	0.3	0.6	0.6	0.7	1.4	7.4	0.3	0.0	17.6	1.3	16.5	4.3	1.1	تبع	
4.1	9,150	222,955	0.8	7.8	0.1	0.0	1.3	0.1	0.4		0.3	2.2	5.4	1.7	10.8	2.0	1.8	2.3	0.7	1.0	3.3	7.5	48.6	0.4	1.7	ماني	
14.0	78,413	561,622	0.8	6.4	0.0	0.0	1.7	0.1		0.2	0.1	0.7	3.1	0.7	0.2	0.4	0.2	15.8	1.2	0.1	0.7	0.2	66.9	0.1	0.2	الغوت	
2.5	1,996	78,257	12.0	46.1	0.2	0.1	1.4		0.5	0.2	1.6	6.8	0.1	0.5	0.5	0.5	19.2	2.6	0.5	0.0	0.6	0.2	5.3	0.8	0.7	الغرة	
8.9	83,289	932,768	2.0	1.9	0.1	0.1		0.2	0.8	0.6	0.2	0.7	4.4	9.0	0.2	0.9	0.7	1.8	3.2	0.3	1.0	0.2	71.1	0.1	0.5	صوتان	
6.7	31,858	476,764	0.8	9.8	0.1		0.3	0.3	0.1	1.2	5.3	28.9	0.4	0.9	0.4	1.2	0.8	1.2	0.2	0.0	5.5	1.2	33.8	0.6	7.2	الضاح	
18.0	85,836	475,812	1.1	3.3		0.3	1.2	0.1	0.2	1.7	0.2	0.9	1.7	2.2	0.5	4.6	0.8	21.8	1.0	0.1	6.0	0.9	50.2	0.3	0.9	ريحة	
66.3	250,555	377,961	0.4		0.1	0.4	0.7	0.5	0.3	0.4	2.0	10.6	0.3	1.9	1.0	1.4	7.9	24.3	6.1	0.2	7.2	0.9	30.1	0.7	2.7	موجود خارج البيوت غير متبع سجل الميلاد	
68.8	3,192	4,638		14.9	2.2	3.7	0.8	0.2	2.5	0.4	1.2	7.7	4.0	1.6	0.9	6.4	1.9	5.4	1.8	0.2	5.2	3.6	29.2	1.0	5.3	الإجمالي	
10.0	1,963,265	19,685,161																									

شكل (2): التوزيع النسبي للمهاجرين المغادرين من المحافظات

تعداد 2004

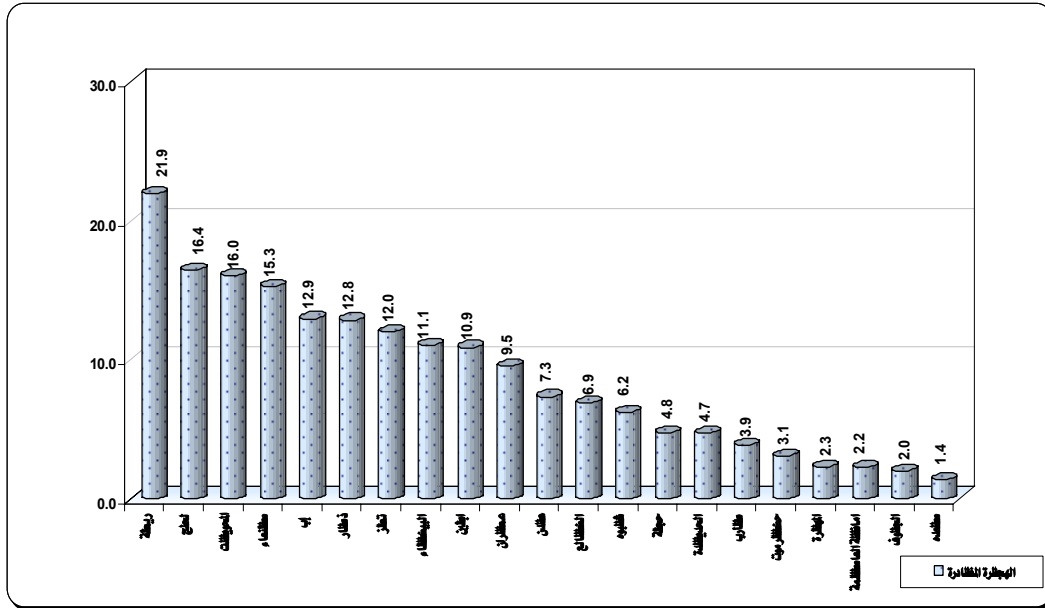

4- صافي الهجرة ونسبة الهجرة الحياتية بين المحافظات :

بلغ عدد المهاجرين الذين اختلفت محافظة إقامتهم الحالية عن محافظة ميلادهم بين المحافظات (1,963,265) مهاجر أي بنسبة (10.0%) من إجمالي السكان المقيمين وفقاً لنتائج تعداد 2004، وتباين صافي الهجرة الداخلية في محافظات الجمهورية من محافظة إلى أخرى بحسب عوامل الجذب والطرده للسكان فيها.

ونلاحظ من الجدول رقم (4) ارتفاع صافي الهجرة في أمانة العاصمة حيث بلغ (845,171) مهاجر، تليها محافظة عدن (156,450) مهاجر في حين بلغ أدنى مؤشر لصافي الهجرة الداخلية بين المحافظات في محافظة تعز حيث بلغ (-150,569) مهاجر، تليها محافظة إب التي بلغ صافي الهجرة فيها (-234,416) مهاجر.

أما بالنسبة للهجرة الحياتية والتي يقصد بها اختلاف محافظة الإقامة الحالية عن محافظة الميلاد، فقد تباينت نسب الهجرة الحياتية بين المحافظات، حيث نلاحظ من الجدول رقم (4) أن أعلى نسبة للهجرة الحياتية بلغ (49.8%) في أمانة العاصمة، تليها محافظة عدن (27.9%). كما نلاحظ أن أدنى نسبة للهجرة الحياتية بلغ في محافظتي المحويت (14.8 - %) وريمة (21.3 - %).

جدول (4): التوزيع العددي للسكان حسب محل الميلاد وصافي الهجرة ونسب الهجرة الحياتية حسب المحافظات
تعداد 2004

المحافظة	السكان حسب محل الميلاد	السكان حسب الإقامة الحالية	صافي الهجرة	نسبة الهجرة الحياتية
إب	2,346,196	2,111,780	-234,416	-11.1
أبين	450,175	428,236	-21,939	-5.1
أمانة العاصمة	853,213	1,698,384	845,171	49.8
البيضاء	608,511	566,896	-41,615	-7.3
تعز	2,515,412	2,364,843	-150,569	-6.4
الجوف	449,323	443,133	-6,190	-1.4
حجة	1,502,552	1,467,189	-35,363	-2.4
الحديدة	2,005,234	2,105,356	100,122	4.8
حزموت	991,288	1,008,473	17,185	1.7
ذمار	1,456,599	1,320,185	-136,414	-10.3
شبو	471,582	460,484	-11,098	-2.4
صعدة	662,485	687,113	24,628	3.6
صنعا	1,030,466	917,441	-113,025	-12.3
عدن	403,938	560,388	156,450	27.9
لحج	807,410	713,317	-94,093	-13.2
مارب	222,955	235,568	12,613	5.4
المحويت	561,622	489,303	-72,319	-14.8
المهرة	78,257	86,538	8,281	9.6
عمران	932,768	875,147	-57,621	-6.6
الضالع	476,764	464,631	-12,133	-2.6
ريمة	475,812	392,179	-83,633	-21.3
خارج اليمن	377,961	268,947	-109,014	-40.5
غير مبين	4,638	19,630		
إجمالي	19,685,161	19,685,161		

الفصل الثالث عشر
التيتم

الفصل الثالث عشر: التيتيم

مقدمة

لقد تمت عملية جمع البيانات حول التيتيم للمرة الأولى في التعدادات اليمنية بهدف الحصول على تقديرات عن وفيات الأفراد البالغين في الأسرة، وتكوين جداول الحياة عن طريق جمع بيانات حول بقاء الوالدين على قيد الحياة.

1. المؤشرات العامة للتيتيم:

لقد أظهرت نتائج تعداد 2004 كما هو واضح في الجدول رقم (1) بأن إجمالي حالات التيتيم من الأب قد بلغت (3,945,226) حالة بنسبة (20.0%) من إجمالي السكان المقيمين في الجمهورية. أما حالات التيتيم من الأم فكانت أقل من حالات التيتيم من الأب حيث بلغت (2,712,689) حالة بنسبة قدرها (13.8%) من إجمالي السكان المقيمين. كما أن حالات التيتيم من كلا الوالدين بلغت (2,051,036) بنسبة (10.4%) من إجمالي السكان المقيمين.

أما بالنسبة لحالات التيتيم في سن (18 سنة فأقل) فقد بلغت عدد حالات التيتيم من الأب (432,660) فرداً بنسبة (3.9%) من إجمالي السكان في سن (18 سنة فأقل) وبلغت عدد حالات التيتيم من الأم (173,460) فرداً بنسبة (1.6%)، كما أن عدد حالات التيتيم من كلا الوالدين في هذا السن قد بلغت (36,142) فرداً بنسبة (0.3%).

جدول (1): المؤشرات العامة للتيتيم

تعداد 2004

٢	المؤشر	عدد	%
1	حالات التيتيم من الأب بالنسبة لإجمالي السكان المقيمين	3,945,226	20.0
2	حالات التيتيم من الأم بالنسبة لإجمالي السكان المقيمين	2,712,689	13.8
3	حالات التيتيم من كلا الوالدين بالنسبة لإجمالي السكان المقيمين	2,051,036	10.4
4	إجمالي عدد السكان المقيمين	19,685,161	
5	حالات التيتيم من الأب للأفراد (18 سنة فأقل) بالنسبة لإجمالي السكان المقيمين (18 سنة فأقل)	432,660	3.9
6	حالات التيتيم من الأم للأفراد (18 سنة فأقل) بالنسبة لإجمالي السكان المقيمين (18 سنة فأقل)	173,460	1.6
7	حالات التيتيم من كلا الوالدين للأفراد (18 سنة فأقل) بالنسبة لإجمالي السكان المقيمين (18 سنة فأقل)	36,142	0.3
8	إجمالي عدد السكان (18 سنة فأقل)	10,999,357	

2. توزيع حالات التيتيم حسب الفئات العمرية:

يتضح من قراءة بيانات الجدول رقم (2) بأن ظاهرة التيتيم تزداد كلما أوغلنا في الأعمار بين أفراد المجتمع ، فنجد أنها تنخفض في الفئة العمرية الخمسية الأدنى (0- 4) سنوات حيث بلغت (0.8%) ، للأفراد المتيتمين من الأب وبنسبة (0.6%) للأفراد المتيتمين من الأم ، وتتدنى لتصل إلى (0.1%) بالنسبة للمتيتمين من كلا الوالدين .

وترتفع النسبة في الفئة العمرية (5- 9) سنوات لتصل إلى حوالي (2.0%) للمتيتمين من الأب فيما نجد أنها تصل إلى حوالي (1.2%) تقريباً للمتيتمين من الأم، و(0.3%) للمتيتمين من كلا الوالدين . ثم تبدأ النسبة بالارتفاع تدريجياً لتصل إلى حوالي (3.7%) و (2.1%) ، (0.5%) تقريباً للأفراد في الفئة العمرية (10 - 14) سنة لحالات التيتيم من الأب وحالات التيتيم من الأم وحالات التيتيم من كلا الوالدين على التوالي، ويرتفع الرقم إلى حوالي (5.3%) لحالات التيتيم من الأب و (3.1%) لحالات التيتيم من الأم و(1.0%) لحالات التيتيم من كلا الوالدين في الفئة العمرية (15 - 19) سنة ، وتصل النسبة إلى (6.2%) ، (3.9%) ، (1.6%) لحالات التيتيم من الأب والتيتيم من الأم والتيتيم من كلا الوالدين على التوالي وذلك في الفئة العمرية (20 - 24) سنة .

وتبلغ نسبة إجمالي الأفراد المتيتمين (25 سنة فأكثر) حوالي (81.9%) لحالات التيتيم من الأب وترتفع النسبة إلى حوالي (89.1%) لحالات التيتيم من الأم ، و(96.3%) لحالات التيتيم من كلا الوالدين لإجمالي الفئات العمرية (25 سنة فأكثر) .

ومن الملاحظ أن نسبة المتيتمين من كلا الوالدين تقل عن نسبة المتيتمين من الأب والمتيتمين من الأم كلاً على حدة في الفئات العمرية الصغيرة ، لكنها تبدأ في الارتفاع عنهما ابتداءً من الفئة العمرية (45 - 49) سنة الأمر الذي يعني أنه كلما كبر عمر الفرد كبر احتمال وفاة والديه .

جدول (2): التوزيع العددي والنسبي للسكان المقيمين في الجمهورية
حسب حالات التيتيم من (الأب، الأم، كلا الوالدين) والفئات العمرية
تعداد 2004

حالات التيتيم من كلا الوالدين		حالات التيتيم من الأم		حالات التيتيم من الأب		الفئات العمرية
%	عدد	%	عدد	%	عدد	
0.1	3,037	0.6	15,495	0.8	30,786	4 -0
0.3	5,873	1.2	32,438	2.0	79,423	9 -5
0.5	10,970	2.1	55,954	3.7	146,252	14-10
1.0	19,536	3.1	82,768	5.3	209,875	19-15
1.6	33,519	3.9	106,911	6.2	244,841	24-20
2.9	58,466	5.2	142,311	7.5	296,614	29-25
3.9	79,345	5.7	154,338	7.4	291,140	34-30
6.5	133,690	8.0	217,792	9.3	368,543	39-35
9.3	190,674	9.7	262,862	10.0	393,354	44-40
10.6	217,810	10.0	272,116	9.4	372,126	49-45
13.3	272,272	11.4	308,142	9.6	376,878	54-50
9.0	185,364	7.4	201,425	5.9	233,791	59-55
12.2	249,502	9.6	260,207	7.2	283,121	64-60
7.4	150,980	5.7	155,234	4.2	164,232	69-65
9.3	191,294	7.2	193,997	5.1	199,947	74-70
12.0	246,125	9.1	247,974	6.4	251,329	+75
0.1	2,579	0.1	2,725	0.1	2,974	غير مبين
100.0	2,051,036	100.0	2,712,689	100.0	3,945,226	الإجمالي

3- توزيع حالات التيتيم حسب النوع والفئات العمرية:

أ. توزيع حالات التيتيم من الأب:

يظهر الجدول رقم (3) أنه بلغ عدد الذكور المتيتيم من الأب (1,970,172) فرداً بنسبة (49.9%)، وبلغ عدد الإناث (1,975,054) فرداً بنسبة (50.1%) من إجمالي عدد حالات التيتيم من الأب.

وإذا ما نظرنا إلى نسب حالات التيتيم لكل من الذكور والإناث في الفئات العمرية المختلفة نجد أنها متقاربة إلى حد كبير، ففي الفئة العمرية (0- 18) بلغت نسبة الذكور المتيتيم في هذه الفئة (11.0%) من إجمالي الذكور المتيتيم من الأب، بينما بلغت نسبة الإناث (10.9%) من إجمالي الإناث المتيتيمات من الأب.

كما أن الفرق لم يكن كبيراً أيضاً في الفئة العمرية (25 فأكثر) حيث شكل الذكور نسبة (81.9%) والإناث نسبة (81.8%)

ب. توزيع حالات التيتيم من الأم :

يتضح من الجدول رقم (4) بأن عدد الذكور المتيتمين من الأم بلغ (1,328,158) فرداً بنسبة (49.0%) من إجمالي عدد حالات التيتيم من الأم ، بينما بلغ عدد الإناث (1,384,531) بنسبة (51.0%) .

وعلى مستوى الفئات العمرية المختلفة نلاحظ تقارباً كبيراً بين نسب الذكور والإناث ففي الفئة العمرية (0- 18) بلغت نسبة الذكور (6.5%) من إجمالي الذكور المتيتمين من الأم ، وبلغت نسبة الإناث (6.3%) ، وفي الفئة العمرية (25 سنة فأكثر) بلغت نسبة الذكور (89.2%) وشكلت الإناث نسبة (89.0%) من إجمالي الإناث المتيتيمات من الأم.

ج. توزيع حالات التيتيم من كلا الوالدين :

أما الجدول رقم (5) فيبين أن عدد حالات التيتيم من كلا الوالدين حسب النوع منخفضة مقارنة بحالتي التيتيم من الأب والأم فقد بلغ عدد الذكور المتيتمين من كلا الوالدين (1,004,409) فرداً بنسبة (49.0%) وبلغ عدد الإناث (1,046,627) فرداً بنسبة (51.0%) من إجمالي حالات التيتيم من كلا الوالدين.

وفي الفئة العمرية (0- 18) نجد أن نسبة الذكور والإناث متقاربة جداً حيث بلغت (1.76%) و(1.77%) للنوعين على التوالي. بينما في الفئة العمرية (25 سنة فأكثر) بلغت نسبة الذكور (96.5%) من إجمالي الذكور المتيتمين من كلا الوالدين وشكلت الإناث نسبة (96.2%).

جدول (3): التوزيع العددي والنسبي لسكان المقيمين في الجمهورية حسب حالة التيتيم من الأب والفئات العمرية والنوع تعداد 2004

الفئات العمرية	الذكور		الإناث		الإجمالي	
	عدد	%	عدد	%	عدد	%
أقل من سنة	1,337	0.1	1,385	0.1	2,722	0.1
1 - 4	13,687	0.7	14,377	0.7	28,064	0.7
5 - 9	39,392	2.0	40,031	2.0	79,423	2.0
10 - 14	75,790	3.8	70,462	3.6	146,252	3.7
15 - 18	86,367	4.4	89,832	4.5	176,199	4.5
0 - 18	216,573	11.0	216,087	10.9	432,660	11.0
19 - 21	67,729	3.4	74,132	3.8	141,861	3.6
22 - 24	69,765	3.5	66,891	3.4	136,656	3.5
25 فأكثر	1,614,515	81.9	1,616,560	81.8	3,231,075	81.9
غير مبين	1,590	0.1	1,384	0.1	2,974	0.1
الإجمالي العام	1,970,172	100.0	1,975,054	100.0	3,945,226	100.0

جدول (4): التوزيع العددي والنسبي للسكان المقيمين في الجمهورية حسب حالة التيتيم من الأم والفئات العمرية والنوع
تعداد 2004

الإجمالي		الإناث		الذكور		الفئات العمرية
%	عدد	%	عدد	%	عدد	
0.1	1,930	0.1	1,015	0.1	915	أقل من سنة
0.5	13,365	0.5	6,824	0.5	6,741	1 - 4
1.2	32,438	1.2	16,309	1.2	16,129	5 - 9
2.1	55,954	1.9	26,874	2.2	29,080	10 - 14
2.5	69,573	2.6	35,983	2.5	33,590	15 - 18
6.4	173,460	6.3	87,005	6.5	86,455	0 - 18
2.3	61,081	2.4	33,376	2.1	27,705	19 - 21
2.2	59,025	2.2	30,568	2.1	28,457	22 - 24
89.1	2,416,398	89.0	1,232,315	89.2	1,184,083	25 فأكثر
0.1	2,725	0.1	1,267	0.1	1,458	غير مبين
100.0	2,712,689	100.0	1,384,531	100.0	1,328,158	الإجمالي العام

جدول (5): التوزيع العددي والنسبي للسكان المقيمين في الجمهورية حسب حالة التيتيم من كلا الوالدين والفئات العمرية والنوع
تعداد 2004

الإجمالي		الإناث		الذكور		الفئات العمرية
%	عدد	%	عدد	%	عدد	
0.02	483	0.03	266	0.02	217	أقل من سنة
0.1	2,554	0.1	1,367	0.1	1,187	1 - 4
0.3	5,873	0.3	2,989	0.3	2,884	5 - 9
0.5	10,970	0.5	5,298	0.6	5,672	10 - 14
0.8	16,262	0.8	8,588	0.8	7,674	15 - 18
1.8	36,142	1.8	18,508	1.8	17,634	0 - 18
0.9	17,635	1.0	10,053	0.8	7,582	19 - 21
0.9	19,158	1.0	10,219	0.9	8,939	22 - 24
96.3	1,975,522	96.2	1,006,630	96.5	968,892	25 فأكثر
0.1	2,579	0.1	1,217	0.1	1,362	غير مبين
100.0	2,051,036	100.0	1,046,627	100.0	1,004,409	الإجمالي العام

5- توزيع حالات التيتيم للسكان (18 سنة فأقل) حسب المحافظات :

أ. توزيع حالات التيتيم من الأب:

أظهرت نتائج تعداد 2004 بأن عدد حالات التيتيم من الأب للسكان المقيمين (18 سنة فأقل) قد بلغت (432,660) فرداً بنسبة شكلت (3.9%) تقريباً من إجمالي السكان المقيمين في سن (18 سنة فأقل) والبالغ عددهم (10,999,357) فرداً.

ويتبين من الجدول رقم (7) أن محافظة تعز احتلت المرتبة الأولى بنسبة (13.4%) من إجمالي عدد حالات التيتيم من الأب ، تليها محافظة إب في المرتبة الثانية بنسبة (12.1%) ، ثم محافظة الحديدة بنسبة (10.5%) فأمانة العاصمة بنسبة (8.0%) وأخيراً محافظتي حجة بنسبة (7.4%) وذمار بنسبة (7.3%)، لتصبح نسبة حالات التيتيم من الأب في تلك المحافظات مجتمعة (58.7%) وتنخفض النسبة في محافظتي شبوة بنسبة (1.9%) ، الجوف بنسبة (1.8%) ، مأرب بنسبة (1.3%) والمهرة بنسبة (0.4%) .

ب. توزيع حالات التيتيم من الأم:

أما حالات التيتيم من الأم فقد بلغت (173,460) حالة بنسبة (1.6%) من إجمالي السكان المقيمين (18 سنة فأقل). كما أن حالات التيتيم من الأم حسب المحافظات قريبة من وضع حالات التيتيم من الأب مع اختلاف الترتيب بين المحافظات. حيث تصدرت محافظة الحديدة القائمة بنسبة (13.8%) من إجمالي عدد حالات التيتيم من الأم . ثم جاءت في المرتبة التالية محافظة تعز بنسبة بلغت حوالي (13.0%) وبعدها جاءت محافظة إب بنسبة (11.7%) ثم محافظات حجة وذمار وأمانة العاصمة بنسبة بلغت حوالي (8.9%) و (8.1%) و (6.6%) للمحافظات الثلاث على التوالي يلي ذلك محافظتي صنعاء وعمران بنسبة (4.4%) و (4.3%) على التوالي وتشكل محافظات الحديدة، تعز ، إب ، حجة ، ذمار، وأمانة العاصمة نسبة تجاوزت قليلاً (62.0%) من إجمالي عدد حالات التيتيم من الأم وتنخفض النسبة في محافظة الجوف إلى حوالي (1.4%) ، تليها محافظتي مأرب والمهرة (0.8%) و (0.5%) على التوالي.

ج. توزيع حالات التيتيم من كلا الوالدين:

أما حالات التيتيم من كلا الوالدين فقد بلغت (36,142) حالة بنسبة (0.3%) من إجمالي السكان المقيمين (18 سنة فأقل). وعلى مستوى محافظات الجمهورية كانت أعلى نسبة للمتيتيمين من كلا الوالدين في محافظة حجة بنسبة (10.7%) من إجمالي عدد حالات التيتيم من كلا الوالدين . ثم محافظتي إب والحديدة بنسبة (10.5%) وبعدها جاءت محافظة تعز بنسبة (9.8%) ثم محافظة ذمار وأمانة العاصمة بنسبة بلغت حوالي (8.1%) و (7.9%) على التوالي ، وتنخفض النسبة في بقية المحافظات لتصل إلى حوالي (2.4%) في كلاً من محافظات عدن، الضالع ، وريمة ، وفي الجوف بلغت (2.2%) ثم في شبوة (1.8%) ، أبين (1.7%) ، مأرب (1.0%) والمهرة (0.4%).

جدول (6) : التوزيع العددي والنسبي لسكان المقيمين (18 سنة فأقل) في الجمهورية
حسب حالات التيتيم من (الأب ، الأم ، كلا الوالدين) والمحافظات
تعداد 2004

حالات التيتيم من كلا الوالدين		حالات التيتيم من الأم		حالات التيتيم من الأب		المحافظة
%	عدد	%	عدد	%	عدد	
10.5	3,788	11.7	20,320	12.1	52,420	إب
1.7	605	1.7	2,956	2.1	9,078	أبين
7.9	2,840	6.6	11,428	8.0	34,657	أمانة العاصمة
3.3	1,191	2.5	4,295	3.7	16,174	البيضاء
9.8	3,552	13.0	22,501	13.4	57,783	تعز
2.2	791	1.4	2,373	1.8	7,753	الجوف
10.7	3,853	8.9	15,416	7.4	31,907	حجة
10.5	3,808	13.8	23,926	10.5	45,616	الحديدة
4.2	1,507	3.5	6,120	4.0	17,195	حضرموت
8.1	2,925	8.1	14,027	7.3	31,605	ذمار
1.8	641	1.6	2,764	1.9	8,287	شبوثة
4.1	1,490	3.3	5,657	3.3	14,228	صعدة
4.9	1,756	4.4	7,641	4.7	20,214	صنعاء
2.4	883	2.2	3,796	2.5	10,862	عدن
3.4	1,233	3.1	5,434	3.7	15,816	لحج
1.0	379	0.8	1,350	1.3	5,466	مارب
2.6	956	3.0	5,202	2.6	11,047	المحويت
0.4	142	0.5	913	0.4	1,851	المهرة
5.7	2,059	4.3	7,470	4.5	19,334	عمران
2.4	863	2.7	4,613	2.8	12,078	الضالع
2.4	880	3.0	5,258	2.1	9,289	ريمة
100.0	36,142	100.0	173,460	100.0	432,660	الإجمالي

الفصل الرابع عشر

الإعاقة

الفصل الرابع عشر :- الإعاقة

مقدمة

الإعاقة من المشاكل متعددة الأبعاد في البلدان العربية ، إذ لا تقتصر آثارها على الفرد المعاق فحسب بل تمتد لتشمل الأسرة والمجتمع باعتبارها طاقة حيوية مفقودة ، بل وتختلف هذه الآثار بحسب نوع الإعاقة ودرجتها، حيث أن الإعاقة الذهنية أشد وطأة من الإعاقة الجسدية وكلما اشتدت درجة الإعاقة زادت معوقات الاندماج الاجتماعي ، بالإضافة إلى آثار اقتصادية واجتماعية عديدة مترتبة على الإعاقة ، لذلك لا يمكن لمخططي برامج التنمية المختلفة أن يغفلوا أهمية تطوير الخدمات الصحية والتأهيلية للأفراد المعاقين.

وتختلف أسباب الإعاقة نتيجة تفاوت الظروف الاجتماعية والاقتصادية ومدى ما يوفره كل مجتمع لتحقيق الرفاهية لأبنائه حيث أن هناك عوامل كثيرة تعتبر مسؤولة عن ارتفاع أعداد المعاقين مثل : الحروب ، أشكال العنف ، الأوبئة، المجاعات ، الفقر ، الجهل ، وعدم كفاية الخدمات الصحية، إصابات العمل، المشاكل النفسية والاجتماعية... وغيرها .

بالإضافة إلى أسباب صحية عديدة أخرى كالوراثة وسوء التغذية ونقص أو توقف وصول الأكسجين لمخ الجنين أثناء الحمل ، أو التعرض للإشعاع أثناء الحمل ، أو تناول الأم الحامل العقاقير ، أو إصابة الأم الحامل ببعض الحميات .

1- حجم السكان ذوي الاحتياجات الخاصة (المعاقين)

بلغ عدد المعاقين في الجمهورية (379,924) معاق بنسبة (1.9%) من إجمالي السكان المقيمين حسب نتائج التعداد العام للسكان والمساكن 2004 وهي نسبة مقارنة لنتائج المسح اليميني لصحة الأسرة 2003 حيث أظهرت نتائج المسح أن هناك ما لا يقل عن (2.9%) من سكان عينة المسح يعانون من إعاقة واحدة على الأقل، والجدير بالذكر أن نسبة المعاقين في الجمهورية اليمنية حسب نتائج التعداد 2004 متوافقة مع عدد من الدول العربية¹

وبالمقارنة بنتائج تعداد 1994 الذي أظهر أن عدد السكان المعاقين (78,461) معاق بنسبة (0.5%) من إجمالي السكان يعانون من إعاقة واحدة على الأقل، وهي نسبة منخفضة أقل من المتوقع وفقاً لمعايير التدقيق المختلفة، وهذا قد يعود إلى أن الظروف في اليمن عند إجراء التعداد لم تكن مواتية وأسهمت في عدم شمول واستكمال بيانات الإعاقة بالدرجة التي أدركها تعداد 2004 .

¹ هذه الدول هي سوريا 2.0% ، الجزائر 2.3% ، جيبوتي 2.3%.

2- توزيع المعاقين حسب النوع

وإذا ما نظرنا إلى الإعاقة حسب النوع وفقاً لنتائج تعداد 2004 نجد أن نسبة الذكور (56.7%) والإناث (43.3%) من إجمالي السكان المعاقين بينما أظهرت نتائج تعداد 1994 أن نسبة الذكور (53.1%) والإناث (46.9%) من إجمالي السكان المعاقين ونلاحظ انخفاض نسبة الإناث عن الذكور الأمر الذي قد يعود إلى امتناع بعض الأسر عن ذكر وجود معوقات بين أفرادها لأسباب اجتماعية.

جدول (1) : التوزيع العددي والنسبي للسكان المعاقين (ذوي الاحتياجات الخاصة) في الجمهورية حسب النوع
تعداد 1994، تعداد 2004

تعداد 2004		تعداد 1994		السكان المعاقين (ذوي الاحتياجات الخاصة)
%	عدد	%	عدد	
56.7	215,503	53.1	41,609	ذكور
43.3	164,421	46.9	36,852	إناث
100.0	379,924	100.0	78,461	إجمالي

3- التوزيع الجغرافي للمعاقين

وفيما يتعلق بالتوزيع الجغرافي للإعاقات فقد سجلت محافظة تعز أعلى نسبة حيث بلغت (13.7%) وفقاً لنتائج تعداد 2004 و(14.5%) وفقاً لنتائج تعداد 1994 يليها محافظة الحديدة بنسبة (12.7%) و(13.9%) ثم محافظة إب بنسبة (11.6%) و(11.1%) وفقاً لنتائج تعدادي 2004 و1994 على التوالي.

وبالنسبة للمحافظات التي تقل فيها نسبة الإعاقة عن (2.0%) نجد أن محافظة أبين في المرتبة الأولى بنسبة (1.9%) تليها محافظة شبوة بنسبة (1.8%) ثم محافظتي مأرب فالهجرة بنسبة (0.9%)، (0.3%) على التوالي وقد حافظت تلك المحافظات على المستوى النسبي خلال فترة ما بين تعدادي 1994، 2004 م. أما بقية المحافظات فهي تقع في الوسط النسبي ما بين (2.3%) و(7.8%).

جدول (2): التوزيع العددي والنسبي لسكان المعاقين (ذوي الاحتياجات الخاصة) في الجمهورية حسب المحافظات
تعداد 1994، تعداد 2004

تعداد 2004			تعداد 1994			المحافظة
نسبة المعاقين إلى إجمالي المعاقين	غير معاقين	معاقين	نسبة المعاقين إلى إجمالي المعاقين	غير معاقين	معاقين	
11.6	2,087,890	43,971	11.1	1,656,343	8,711	إب
1.9	426,490	7,329	1.8	341,178	1,450	أبين
6.5	1,723,153	24,681	6.0	998,936	4,691	أمانة العاصمة
2.3	568,696	8,673	2.1	452,964	1,644	البيضاء
13.7	2,341,409	52,016	14.5	1,858,719	11,338	تعز
2.4	434,857	8,940	1.8	346,199	1,440	الجوف
7.8	1,449,964	29,604	7.4	1,086,017	5,771	حجة
12.7	2,109,154	48,398	13.9	1,547,627	10,886	الحديدة
4.3	1,012,353	16,203	4.4	752,148	3,483	حضر موت
7.2	1,302,578	27,530	7.7	975,651	6,023	ذمار
1.8	463,558	6,882	1.9	363,430	1,502	شبوطة
3.9	680,129	14,904	3.6	478,801	2,816	صعدة
4.3	902,728	16,487	3.9	743,716	3,096	صنعاء
2.8	578,900	10,519	3.0	401,878	2,379	عدن
3.6	709,147	13,547	3.4	553,042	2,700	لحج
0.9	235,207	3,315	0.8	181,105	635	مأرب
2.9	483,650	10,907	3.0	369,273	2,322	المحويت
0.3	87,546	1,048	0.5	56,052	373	المهرة
3.8	863,388	14,398	4.5	728,375	3,498	عمران
2.3	461,924	8,640	2.1	328,398	1,664	الضالع
3.1	382,516	11,932	2.6	289,494	2,039	ريمة
100.0	19,305,237	379,924	100.0	14,509,346	78,461	الإجمالي

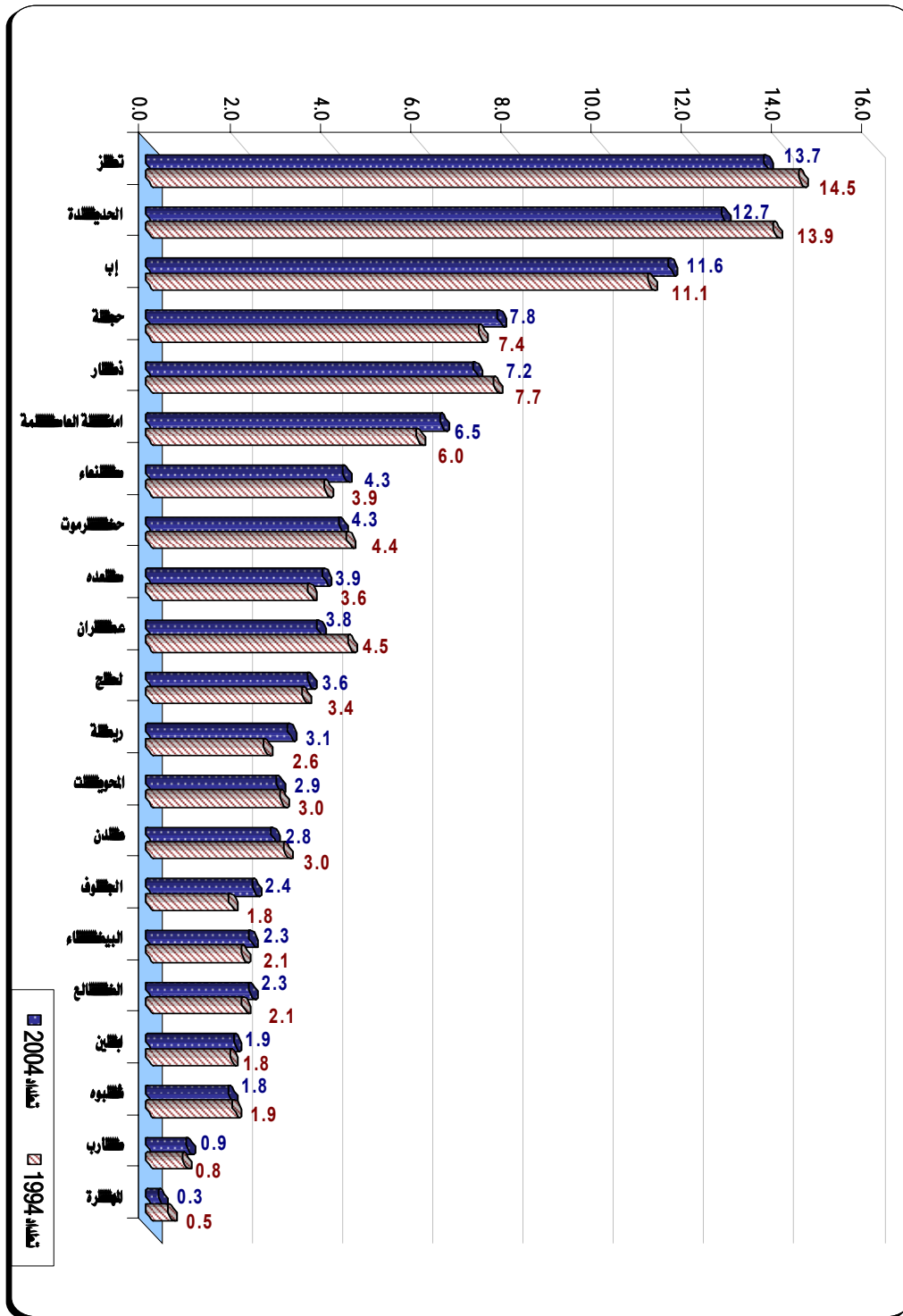

شكل (1): التوزيع النسبي لسكان المواقن حسب المواقنات
تعداد 1994، تعداد 2004

أما إذا ما نظرنا إلى تناسب حجم السكان المعاقين مع إجمالي السكان المقيمين في المحافظة نجد أن محافظات (ريمة، الحديدة، المحويت) أكثر تسجيلاً لحالات الإعاقات حسب نتائج تعداد 2004 م وفقاً لجدول رقم (3).

جدول (3): التوزيع العددي والنسبي لسكان المعاقين وغير المعاقين في المحافظات

تعداد 1994، تعداد 2004

المحافظة	تعداد 2004			تعداد 1994		
	نسبة المعاقين في المحافظة	غير المعاقين	المعاقين	نسبة المعاقين في المحافظة	غير المعاقين	المعاقين
إب	2.1	2,087,890	43,971	0.5	1,656,343	8,711
أبين	1.7	426,490	7,329	0.4	341,178	1,450
أمانة العاصمة	1.4	1,723,153	24,681	0.5	998,936	4,691
البيضاء	1.5	568,696	8,673	0.4	452,964	1,644
تعز	2.2	2,341,409	52,016	0.6	1,858,719	11,338
الجوف	2.1	434,857	8,940	0.4	346,199	1,440
حجة	2.0	1,449,964	29,604	0.5	1,086,017	5,771
الحديدة	2.3	2,109,154	48,398	0.7	1,547,627	10,886
حضر موت	1.6	1,012,353	16,203	0.5	752,148	3,483
ذمار	2.1	1,302,578	27,530	0.6	975,651	6,023
شبوة	1.5	463,558	6,882	0.4	363,430	1,502
صعدة	2.2	680,129	14,904	0.6	478,801	2,816
صنعاء	1.8	902,728	16,487	0.4	743,716	3,096
عدن	1.8	578,900	10,519	0.6	401,878	2,379
لحج	1.9	709,147	13,547	0.5	553,042	2,700
مأرب	1.4	235,207	3,315	0.4	181,105	635
المحويت	2.3	483,650	10,907	0.6	369,273	2,322
المهرة	1.2	87,546	1,048	0.7	56,052	373
عمران	1.7	863,388	14,398	0.5	728,375	3,498
الضالع	1.9	461,924	8,640	0.5	328,398	1,664
ريمة	3.1	382,516	11,932	0.7	289,494	2,039
الإجمالي	2.0	19,305,237	379,924	0.5	14,509,346	78,461

4- توزيع المعاقين حسب نوع الصعوبة:

وبالنظر إلى الجدول رقم (4) ولذي يبين الصعوبات حسب نوعها وفقا لنتائج تعداد 2004 . نجد أن الأفراد الذين يعانون من صعوبة السير قد شكلوا نسبة (21.1 %) وهي أعلى نسبة تليها صعوبة الإبصار في المرتبة الثانية بنسبة (19.0%) يلي ذلك الأفراد الذين يعانون من صعوبات ذهنية بنسبة (14.5%)، أما الصعوبات المزدوجة فقد بلغت (14.1%) ثم صعوبة سماع الأصوات بنسبة (10.7%) وتتراوح بقية أنواع الصعوبات ما بين (4.0%) و(6.8%).

جدول (4): التوزيع النسبي للسكان المقيمين من ذوي الاحتياجات الخاصة في الجمهورية حسب نوع الإعاقة والحالة الحضرية
تعداد 2004

نوع الصعوبة (الإعاقة)	حضر	ريف	الإجمالي
صعوبة الإبصار	18.1	19.3	19.0
صعوبة سماع الأصوات	9.3	11.1	10.7
صعوبة النطق	5.1	4.5	4.7
صعوبة سماع الأصوات والنطق معاً	4.2	4.0	4.0
صعوبة السير	21.7	20.9	21.1
صعوبة حركة الجسم	6.5	6.8	6.8
صعوبة الإمساك بالأشياء	4.3	4.7	4.6
صعوبات ذهنية	16.7	13.8	14.5
صعوبات مزدوجة (أكثر من صعوبة)	13.2	14.4	14.1
غير مبين نوع الصعوبة	0.8	0.4	0.5
الإجمالي النسبي	100.0	100.0	100.0
إجمالي عدد الصعوبات	90,639	289,285	379,924

وبالنسبة لتوزيع الأفراد الذين يعانون من صعوبات حسب الحضر والريف نجد أن عدد المعاقين بلغ في الحضر (90,639) معاق بنسبة (23.9%) من إجمالي السكان المعاقين في الجمهورية ، وأما في الريف فقد بلغ عددهم (289,285) معاق بنسبة (76.1%)، وبهذا فإن المعاقين في الريف يمثلون 3.2 مره ضعف عدد المعاقين في الحضري ما يوازي التناسب السكاني بين الحضر والريف .وهنا يظهر جلياً الافتقار إلى الخدمات الصحية في الريف.

5- توزيع المعاقين حسب سبب الصعوبة:

أظهرت نتائج تعداد 2004 م أن ما لا يقل عن (100,039) فرد بنسبة (26.3%) من إجمالي السكان المعاقين، معاقين نتيجة عيوب خلقية (منذ الولادة)، وما نسبته (22.2%) من المعاقين إعاقتهم ناتجة عن أمراض / علل صحية، وما نسبته (28.0%) أسباب إعاقتهم تعود إلى كبر السن .

ومن الملاحظ أن التوزيع النسبي للمعاقين حسب أسباب الإعاقات بين الحضر والريف متقاربة ولا توجد فروق كبيرة، وللمزيد من الإطلاع يمكن الرجوع إلى الجدول رقم (5).

جدول (5): التوزيع النسبي للمعاقين من السكان المقيمين في الجمهورية حسب سبب الإعاقة والحالة الحضرية
تعداد 2004

سبب (الإعاقة)	حضر	ريف	إجمالي
خلقي (منذ الولادة)	26.9	26.1	26.3
إصابة عمل	3.1	3.3	3.3
حادث عارض	4.5	3.0	3.4
حادث سير	13.1	10.5	11.1
أمراض / علل	24.4	21.5	22.2
إصابة سلاح	1.7	1.7	1.7
لغم ارضي	0.4	0.5	0.5
كبر السن	21.5	30.1	28.0
غير مبين	4.4	3.3	3.5
الإجمالي النسبي	100.00	100.0	100.0
إجمالي المعاقين	90,639	289,285	379,924

ملحق

جداول مخرجات النتائج النهائية للتعداد

العام للسكان والمساكن 2004

محتويات جداول المخرجات لتعداد العام للسكان والمساكن 2004

الصفحة	عنوان الجدول
217	جدول رقم (1): التوزيع العددي والنسبي للمساكن والأسر حسب نوع المسكن في حضر وريف الجمهورية
218	جدول رقم (2- 1): التوزيع العددي والنسبي للمساكن حسب نوع المسكن والمحافظات في الجمهورية (إجمالي الحضر والريف)
219	جدول رقم (2- 2): التوزيع العددي والنسبي للمساكن حسب نوع المسكن والمحافظات في الجمهورية (إجمالي الحضر)
220	جدول رقم (2- 3): التوزيع العددي والنسبي للمساكن حسب نوع المسكن والمحافظات في الجمهورية (إجمالي الريف)
221	جدول رقم (3): التوزيع العددي والنسبي للمساكن والأسر حسب وضع المسكن في حضر وريف الجمهورية
222	جدول رقم (4- 1): التوزيع العددي والنسبي للمساكن حسب وضع المسكن والمحافظات في الجمهورية (إجمالي الحضر والريف)
223	جدول رقم (4- 2): التوزيع العددي والنسبي للمساكن حسب وضع المسكن والمحافظات في الجمهورية (إجمالي الحضر)
224	جدول رقم (4- 2): التوزيع العددي والنسبي للمساكن حسب وضع المسكن والمحافظات في الجمهورية (إجمالي الريف)
225	جدول رقم (5): التوزيع العددي والنسبي للمساكن والأسر حسب صفة حياة المسكن في حضر وريف الجمهورية
226	جدول رقم (6- 1): التوزيع العددي والنسبي للمساكن حسب صفة حياة المسكن والمحافظات في الجمهورية (إجمالي الحضر والريف)
227	جدول رقم (6- 2): التوزيع العددي والنسبي للمساكن حسب صفة حياة المسكن والمحافظات في الجمهورية (الحضر)
228	جدول رقم (6- 3): التوزيع العددي والنسبي للمساكن حسب صفة حياة المسكن والمحافظات في الجمهورية (الريف)
229	جدول رقم (7): التوزيع العددي والنسبي للمساكن والأسر حسب عدد الغرف المعيشية في المسكن في حضر وريف الجمهورية
230	جدول رقم (8- 1): التوزيع العددي والنسبي للمساكن حسب عدد الغرف المعيشية في المسكن والمحافظات في الجمهورية (إجمالي الحضر والريف)
231	جدول رقم (8- 2): التوزيع العددي والنسبي للمساكن حسب عدد الغرف المعيشية في المسكن والمحافظات في الجمهورية (إجمالي الحضر)
232	جدول رقم (8- 3): التوزيع العددي والنسبي للمساكن حسب عدد الغرف المعيشية في المسكن والمحافظات في الجمهورية (إجمالي الريف)
233	جدول رقم (9): التوزيع العددي والنسبي للمساكن والأسر حسب مصدر المياه الغالب للمساكن في حضر وريف الجمهورية
234	جدول رقم (10- 1): التوزيع العددي والنسبي للمساكن حسب مصدر المياه الغالب والمحافظات في الجمهورية (إجمالي الحضر والريف)
235	جدول رقم (10- 2): التوزيع العددي والنسبي للمساكن حسب مصدر المياه الغالب والمحافظات في الجمهورية (إجمالي الحضر)
236	جدول رقم (10- 3): التوزيع العددي والنسبي للمساكن حسب مصدر المياه الغالب والمحافظات في الجمهورية (إجمالي الريف)
237	جدول رقم (11): التوزيع العددي والنسبي للمساكن والأسر حسب طرق تقديم خدمة المياه في المسكن في حضر وريف الجمهورية
238	جدول رقم (12- 1): التوزيع العددي والنسبي للمساكن حسب طرق تقديم خدمة المياه في المسكن والمحافظات في الجمهورية (إجمالي الحضر والريف)
239	جدول رقم (12- 2): التوزيع العددي والنسبي للمساكن حسب طرق تقديم خدمة المياه في المسكن والمحافظات في الجمهورية (إجمالي الحضر)
240	جدول رقم (12- 3): التوزيع العددي والنسبي للمساكن حسب طرق تقديم خدمة المياه في المسكن والمحافظات في الجمهورية (إجمالي الريف)
241	جدول رقم (13): التوزيع العددي والنسبي للمساكن والأسر حسب وسيلة الصرف الصحي في المسكن في حضر وريف الجمهورية
242	جدول رقم (14- 1): التوزيع العددي والنسبي للمساكن حسب وسيلة الصرف الصحي في المسكن والمحافظات في الجمهورية (إجمالي الحضر والريف)
243	جدول رقم (14- 2): التوزيع العددي والنسبي للمساكن حسب وسيلة الصرف الصحي في المسكن والمحافظات في الجمهورية (إجمالي الحضر)
244	جدول رقم (14- 3): التوزيع العددي والنسبي للمساكن حسب وسيلة الصرف الصحي في المسكن والمحافظات في الجمهورية (إجمالي الريف)

الصفحة	عنوان الجدول
245	جدول رقم (15): التوزيع العددي والنسبي للمساكن والأسر حسب مصدر الإنارة الغالب في المسكن في حضر وريف الجمهورية
246	جدول رقم (16- 1): التوزيع العددي والنسبي للمساكن حسب مصدر الإنارة الغالب في المسكن والمحافظات في الجمهورية (إجمالي الحضر والريف)
247	جدول رقم (16- 2): التوزيع العددي والنسبي للمساكن حسب مصدر الإنارة الغالب في المسكن والمحافظات في الجمهورية (إجمالي الحضر) .
248	جدول رقم (16- 3): التوزيع العددي والنسبي للمساكن حسب مصدر الإنارة الغالب في المسكن والمحافظات في الجمهورية (إجمالي الريف)
249	جدول رقم (17): التوزيع العددي والنسبي للمساكن والأسر حسب وقود الطهي الغالب في المسكن في حضر وريف الجمهورية
250	جدول رقم (18- 1): التوزيع العددي والنسبي للمساكن حسب وقود الطهي الغالب والمحافظات في الجمهورية (إجمالي الحضر والريف)
251	جدول رقم (18- 2): التوزيع العددي والنسبي للمساكن حسب وقود الطهي الغالب والمحافظات في الجمهورية (إجمالي الحضر)
252	جدول رقم (18- 3): التوزيع العددي والنسبي للمساكن حسب وقود الطهي الغالب والمحافظات في الجمهورية (إجمالي الريف)
253	جدول رقم (19): التوزيع العددي والنسبي للأسر حسب حجمها من السكان المقيمين في حضر وريف الجمهورية
254	جدول رقم (20- 1): التوزيع العددي والنسبي للأسر حسب حجمها من السكان المقيمين (التواجدين ليلة الإسناد الزمني والمتغيبين خارج اليمن أقل من (6) أشهر) والمحافظات (إجمالي الحضر والريف)
255	جدول رقم (20- 2): التوزيع العددي والنسبي للأسر بحسب حجمها من السكان المقيمين (التواجدين ليلة الإسناد الزمني والمتغيبين خارج اليمن أقل من (6) أشهر) والمحافظات (إجمالي الحضر)
256	جدول رقم (20- 3): التوزيع العددي والنسبي للأسر حسب حجمها من السكان المقيمين (التواجدين ليلة الإسناد الزمني والمتغيبين خارج اليمن أقل من (6) أشهر والمحافظات (إجمالي الريف)
257	جدول رقم (21): التوزيع العددي والنسبي للأسر التي تمتلك وسائل النقل حسب العدد في حضر وريف الجمهورية
258	جدول رقم (22): التوزيع العددي والنسبي للأسر التي تمتلك السلع والأدوات المعمرة حسب العدد في حضر وريف الجمهورية
259	جدول رقم (23- 1): التوزيع العددي والنسبي للأسر وأفرادها الذين يستخدمون أجهزة الحاسوب (داخل المنزل) في حضر وريف المحافظات
260	جدول رقم (23- 2): التوزيع العددي والنسبي للأسر وأفرادها الذين يستخدمون أجهزة الحاسوب (خارج المنزل) في حضر وريف المحافظات
261	جدول رقم (24- 1): التوزيع العددي والنسبي للأسر وأفرادها الذين يستخدمون الإنترنت (داخل المنزل) في حضر وريف المحافظات
262	جدول رقم (24- 2): التوزيع العددي والنسبي للأسر وأفرادها الذين يستخدمون الإنترنت (خارج المنزل) في حضر وريف المحافظات
263	جدول رقم (25- 1): التوزيع العددي والنسبي للمساكن والأسر والسكان المقيمين حسب النوع والمحافظات (إجمالي الحضر والريف)
264	جدول رقم (25- 2): التوزيع العددي والنسبي للمساكن والأسر والسكان المقيمين حسب النوع والمحافظات (إجمالي الحضر)
265	جدول رقم (25- 3): التوزيع العددي والنسبي للمساكن والأسر والسكان المقيمين حسب النوع والمحافظات (إجمالي الريف)
266	جدول رقم (26- 1): التوزيع العددي والنسبي لإجمالي السكان المقيمين حسب الجنسية والنوع والمحافظات (إجمالي الحضر والريف)
267	جدول رقم (26- 2): التوزيع العددي والنسبي لإجمالي السكان المقيمين حسب الجنسية والنوع والمحافظات (إجمالي الحضر)
268	جدول رقم (26- 3): التوزيع العددي والنسبي لإجمالي السكان المقيمين حسب الجنسية والنوع والمحافظات (إجمالي الريف)
269	جدول رقم (27- 1): التوزيع العددي والنسبي لإجمالي الأسر والسكان المقيمين حسب محل التواجد ليلة الإسناد الزمني للتعداد والنوع والمحافظات (إجمالي الحضر والريف)
270	جدول رقم (27- 2): التوزيع العددي والنسبي لإجمالي الأسر والسكان المقيمين حسب محل التواجد ليلة الإسناد الزمني للتعداد والنوع والمحافظات (إجمالي الحضر)
271	جدول رقم (27- 3): التوزيع العددي والنسبي لإجمالي الأسر والسكان المقيمين حسب محل التواجد ليلة الإسناد الزمني للتعداد والنوع والمحافظات (إجمالي الريف)

الصفحة	عنوان الجدول
272	جدول رقم (28): التوزيع العددي والنسبي للسكان المقيمين حسب العلاقة برب الأسرة والنوع في حضر وريف الجمهورية
277 - 273	جدول رقم (29): التوزيع العددي والنسبي للسكان المقيمين حسب فئات العمر الأحادية والنوع في حضر وريف الجمهورية
278	جدول رقم (30): التوزيع العددي والنسبي للسكان المقيمين حسب فئات العمر الخمسية والنوع في حضر وريف الجمهورية
279	جدول رقم (31 - 1): التوزيع العددي والنسبي للسكان المقيمين حسب حالات التيتيم من الأب وفئات العمر في الجمهورية
280	جدول رقم (31 - 2): التوزيع العددي والنسبي للسكان المقيمين حسب حالات التيتيم من الأم وفئات العمر في الجمهورية
281	جدول رقم (32 - 1): التوزيع العددي والنسبي للسكان المقيمين (18 سنة فأقل) حسب حالات التيتيم من الأب والمحافظات في الجمهورية
282	جدول رقم (32 - 2): التوزيع العددي والنسبي للسكان المقيمين (18 سنة فأقل) حسب حالات التيتيم من الأم والمحافظات في الجمهورية
283	جدول رقم (33): التوزيع العددي والنسبي للسكان المقيمين حسب محل الميلاد (المحافظة) والنوع في الجمهورية
284	جدول رقم (34): التوزيع العددي والنسبي للسكان المقيمين حسب محل الإقامة الحالية (المحافظة) والنوع في الجمهورية
285	جدول رقم (35): التوزيع العددي والنسبي للسكان المقيمين حسب محل الإقامة المعتادة السابقة (المحافظة) لمن لهم إقامة سابقة والنوع في الجمهورية
286	جدول رقم (36): التوزيع العددي والنسبي لإجمالي السكان المقيمين حسب الإصابات (الصعوبات / إعاقة) في حضر وريف الجمهورية
287	جدول رقم (37): التوزيع العددي والنسبي للسكان المقيمين المصابين بصعوبات (إعاقات) بحسب نوع الصعوبة (الإعاقة) والنوع في حضر وريف الجمهورية
288	جدول رقم (38): التوزيع العددي والنسبي للسكان المقيمين المصابين بصعوبات (إعاقات) بحسب سبب الصعوبة (الإعاقة) والنوع في حضر وريف الجمهورية
289	جدول رقم (39): التوزيع العددي والنسبي للسكان المقيمين (10 سنوات فأكثر حسب الحالة الزوجية والنوع في حضر وريف الجمهورية
290	جدول رقم (40): التوزيع العددي والنسبي للسكان المقيمين (10 سنوات فأكثر) حسب المستوى التعليمي والنوع في حضر وريف الجمهورية
293 - 291	جدول رقم (41): التوزيع العددي والنسبي للسكان المقيمين (10 سنوات فأكثر الذين مستواهم التعليمي من دبلوم قبل الثانوية فما فوق حسب التخصص العلمي والنوع في حضر وريف الجمهورية .
294	جدول رقم (42): التوزيع العددي والنسبي لإجمالي السكان المقيمين (5 سنوات فأكثر) حسب حالة الإلتحاق بالدراسة والنوع في حضر وريف الجمهورية
296 - 295	جدول رقم (43 - 1): توزيع السكان المقيمين (5 سنوات فأكثر) حسب حالة الإلتحاق والنوع وفئات العمر في الجمهورية
298 - 297	جدول رقم (43 - 2): توزيع السكان المقيمين (5 سنوات فأكثر) حسب حالة الإلتحاق والنوع وفئات العمر في حضر الجمهورية
300 - 299	جدول رقم (43 - 3): توزيع السكان المقيمين (5 سنوات فأكثر) حسب حالة الإلتحاق والنوع وفئات العمر في ريف الجمهورية
305 - 301	جدول رقم (44): التوزيع العددي والنسبي لإجمالي السكان المقيمين (5 سنوات فأكثر) للتحققين بالدراسة والذين سبق لهم الإلتحاق بحسب آخر صف ومرحلة والنوع في حضر وريف الجمهورية
306	جدول رقم (45): التوزيع العددي والنسبي للسكان المقيمين (5 سنوات فأكثر) الذين لم يلتحقوا بالدراسة حسب سبب عدم الإلتحاق والنوع في حضر وريف الجمهورية
307	جدول رقم (46): التوزيع العددي والنسبي للسكان المقيمين غير اليمنيين حسب سبب القدوم إلى اليمن والنوع في حضر وريف الجمهورية
308	جدول رقم (47): التوزيع العددي والنسبي للسكان المقيمين غير اليمنيين حسب المهنة والنوع في حضر وريف الجمهورية
309	جدول رقم (48 - 1): التوزيع العددي للنساء المتزوجات والثلاثي سبق لهن الزواج حسب الفئات العمرية والمواليد أحياء خلال العام السابق للتعديد والمواليد أحياء طيلة الحياة الزوجية والباقيين على قيد الحياة (إجمالي الجمهورية) تعداد 2004 . نتائج العينة
310	جدول رقم (48 - 2): التوزيع العددي للنساء المتزوجات والثلاثي سبق لهن الزواج حسب الفئات العمرية والمواليد أحياء خلال العام السابق للتعديد والمواليد أحياء طيلة الحياة الزوجية والباقيين على قيد الحياة (حضر الجمهورية) تعداد 2004 نتائج العينة
311	جدول رقم (48 - 3): التوزيع العددي للنساء المتزوجات والثلاثي سبق لهن الزواج حسب الفئات العمرية والمواليد أحياء خلال العام السابق للتعديد

الصفحة	عنوان الجدول
	والمواليد أحياء طيلة الحياة الزوجية والباقيين على قيد الحياة (ريف الجمهورية) تعداد 2004 نتائج العينة
312	جدول رقم (49- 1): التوزيع العددي للنساء (15 سنة فأكثر) حسب الفئات العمرية والمواليد أحياء خلال العام السابق للتعداد والمواليد أحياء طيلة الحياة الزوجية والباقيين على قيد الحياة للنساء المتزوجات واللاتي سبق لهن الزواج (إجمالي الجمهورية) تعداد 2004. نتائج العينة.
313	جدول رقم (49- 2): التوزيع العددي للنساء (15 سنة فأكثر) حسب الفئات العمرية والمواليد أحياء خلال العام السابق للتعداد والمواليد أحياء طيلة الحياة الزوجية والباقيين على قيد الحياة للنساء المتزوجات واللاتي سبق لهن الزواج (حضر الجمهورية) تعداد 2004. نتائج العينة
314	جدول رقم (49- 3): التوزيع العددي للنساء (15 سنة فأكثر) حسب الفئات العمرية والمواليد أحياء خلال العام السابق للتعداد والمواليد أحياء طيلة الحياة الزوجية والباقيين على قيد الحياة للنساء المتزوجات واللاتي سبق لهن الزواج (ريف الجمهورية) تعداد 2004. نتائج العينة.
315	جدول رقم (50- 1): التوزيع العددي للنساء المتزوجات واللاتي سبق لهن الزواج حسب الفئات العمرية وعدد المواليد أحياء طيلة الحياة الزوجية (إجمالي الجمهورية) تعداد 2004. نتائج العينة.
316	جدول رقم (50- 2): التوزيع العددي للنساء المتزوجات واللاتي سبق لهن الزواج حسب الفئات العمرية وعدد المواليد أحياء طيلة الحياة الزوجية (حضر الجمهورية). تعداد 2004. نتائج العينة.
317	جدول رقم (50- 3): التوزيع العددي للنساء المتزوجات واللاتي سبق لهن الزواج حسب الفئات العمرية وعدد المواليد أحياء طيلة الحياة الزوجية (ريف الجمهورية) تعداد 2004. نتائج العينة
318	جدول رقم (51- 1): التوزيع العددي للنساء المتزوجات واللاتي سبق لهن الزواج حسب الفئات العمرية وعدد المواليد الذين لازالوا على قيد الحياة من إجمالي المواليد أحياء طيلة الحياة الزوجية (إجمالي الجمهورية) تعداد 2004. نتائج العينة
319	جدول رقم (51- 2): التوزيع العددي للنساء المتزوجات واللاتي سبق لهن الزواج حسب الفئات العمرية وعدد المواليد الذين لازالوا على قيد الحياة من إجمالي المواليد أحياء طيلة الحياة الزوجية (حضر الجمهورية) تعداد 2004. نتائج العينة
320	جدول رقم (51- 3): التوزيع العددي للنساء المتزوجات واللاتي سبق لهن الزواج حسب الفئات العمرية وعدد المواليد الذين لازالوا على قيد الحياة من إجمالي المواليد أحياء طيلة الحياة الزوجية (ريف الجمهورية) تعداد 2004. نتائج العينة
322 - 321	جدول رقم (52- 1) التوزيع العددي للنساء المتزوجات واللاتي سبق لهن الزواج حسب فئات العمر والمستوى التعليمي وإجمالي المواليد أحياء طيلة الحياة الزوجية والنوع (إجمالي الجمهورية) تعداد 2004. نتائج العينة
324 - 323	جدول رقم (52- 2): التوزيع العددي للنساء المتزوجات واللاتي سبق لهن الزواج حسب فئات العمر والمستوى التعليمي وإجمالي المواليد أحياء طيلة الحياة الزوجية والنوع (حضر الجمهورية) تعداد 2004. نتائج العينة
326 - 325	جدول رقم (52- 3): التوزيع العددي للنساء المتزوجات واللاتي سبق لهن الزواج حسب فئات العمر والمستوى التعليمي وإجمالي المواليد أحياء طيلة الحياة الزوجية والنوع (ريف الجمهورية) تعداد 2004. نتائج العينة

التوزيع العددي والنسبي للمساكن والأسر حسب نوع المسكن في حضر وريف الجمهورية

Number and Percent Distribution of Dwellings and Households by Dwelling Type in the Urban and Rural of the Republic

Dwelling Type	Dwellings & Households	Total		Rural		ريف		Urban		حضر		المساكن / الأسر	نوع المسكن
		%	No. عدد	%	No. عدد	%	No. عدد	%	No. عدد	No. عدد	No. عدد		
Separate House	No. of Dwellings	80.81	2,290,480	86.50	1,718,434	67.48	572,046	عدد المساكن	عدد المساكن	عدد المساكن	عدد المساكن	عدد المساكن	مبنى / بيت مستقل
	No. of Households	80.77	2,225,972	86.09	1,678,818	67.91	547,154	عدد الأسر	عدد الأسر	عدد الأسر	عدد الأسر	عدد الأسر	
Apartment	No. of Dwellings	8.24	233,496	1.55	30,721	23.92	202,775	عدد المساكن	عدد المساكن	عدد المساكن	عدد المساكن	عدد المساكن	شقة
	No. of Households	8.01	220,632	1.70	33,153	23.27	187,479	عدد الأسر	عدد الأسر	عدد الأسر	عدد الأسر	عدد الأسر	
Inhabited Establishment	No. of Dwellings	1.52	43,122	0.55	10,917	3.80	32,205	عدد المساكن	عدد المساكن	عدد المساكن	عدد المساكن	عدد المساكن	منشأة سكنية
	No. of Households	1.49	41,163	0.52	10,214	3.84	30,949	عدد الأسر	عدد الأسر	عدد الأسر	عدد الأسر	عدد الأسر	
Collective Dwelling	No. of Dwellings	0.24	6,802	0.12	2,390	0.52	4,412	عدد المساكن	عدد المساكن	عدد المساكن	عدد المساكن	عدد المساكن	مسكن جماعي
	No. of Households	0.26	7,264	0.15	2,958	0.53	4,306	عدد الأسر	عدد الأسر	عدد الأسر	عدد الأسر	عدد الأسر	
Collective Dwelling Establishment	No. of Dwellings	0.08	2,165	0.05	920	0.15	1,245	عدد المساكن	عدد المساكن	عدد المساكن	عدد المساكن	عدد المساكن	منشأة ذات مسكن جماعي
	No. of Households	0.07	2,020	0.04	850	0.15	1,170	عدد الأسر	عدد الأسر	عدد الأسر	عدد الأسر	عدد الأسر	
Hut	No. of Dwellings	6.40	181,437	8.69	172,692	1.03	8,745	عدد المساكن	عدد المساكن	عدد المساكن	عدد المساكن	عدد المساكن	خيمة
	No. of Households	6.65	183,249	8.94	174,310	1.11	8,939	عدد الأسر	عدد الأسر	عدد الأسر	عدد الأسر	عدد الأسر	
Metal Cottage	No. of Dwellings	0.77	21,690	0.30	5,984	1.85	15,706	عدد المساكن	عدد المساكن	عدد المساكن	عدد المساكن	عدد المساكن	منشأة
	No. of Households	0.81	22,273	0.31	6,040	2.01	16,233	عدد الأسر	عدد الأسر	عدد الأسر	عدد الأسر	عدد الأسر	
Tent	No. of Dwellings	0.79	22,316	1.08	21,540	0.09	776	عدد المساكن	عدد المساكن	عدد المساكن	عدد المساكن	عدد المساكن	خيمة
	No. of Households	0.82	22,468	1.11	21,669	0.10	799	عدد الأسر	عدد الأسر	عدد الأسر	عدد الأسر	عدد الأسر	
Others Including Improvised	No. of Dwellings	0.42	11,932	0.39	7,845	0.48	4,087	عدد المساكن	عدد المساكن	عدد المساكن	عدد المساكن	عدد المساكن	أخرى تشمل الويل
	No. of Households	0.44	12,243	0.42	8,110	0.51	4,133	عدد الأسر	عدد الأسر	عدد الأسر	عدد الأسر	عدد الأسر	
Unspecified	No. of Dwellings	0.74	20,997	0.77	15,277	0.67	5,720	عدد المساكن	عدد المساكن	عدد المساكن	عدد المساكن	عدد المساكن	غير معين
	No. of Households	0.67	18,549	0.72	13,995	0.57	4,554	عدد الأسر	عدد الأسر	عدد الأسر	عدد الأسر	عدد الأسر	
Total	Total of Dwellings	100.00	2,834,437	100.00	1,986,720	100	847,717	إجمالي المساكن	إجمالي المساكن	إجمالي المساكن	إجمالي المساكن	إجمالي المساكن	الإجمالي
	Total of Households	100.00	2,755,833	100.00	1,950,117	100	805,716	إجمالي الأسر	إجمالي الأسر	إجمالي الأسر	إجمالي الأسر	إجمالي الأسر	

التوزيع القروي والسياسي للسكان حسب نوع السكن والمناطق في الجمهورية الجزائرية (الجزائري والريف)

Number and Percent Distribution of Dwellings by Dwelling Type and Governorates (Total Urban and Rural) in the Republic

Governorate	Dwelling Type		نوع السكن												المحافظة								
	الاجمالي Total	غير مخطط Unplanned	اجنبي Others	خيمة Tent	منازل Rural Cottage	بيت Hut	مساكن جماعية Collective Dwelling	مساكن جماعية Collective Dwelling	مساكن جماعية Collective Dwelling	مساكن غير مخطط Unplanned	شقة Apartment	منازل منفصلة Separate House											
	%	No. مائة	%	No. مائة	%	No. مائة	%	No. مائة	%	No. مائة	%	No. مائة	%	No. مائة	%	No. مائة							
Alger	100.00	313,684	1.06	3,337	0.50	1,558	0.07	227	0.46	1,445	0.64	2,013	0.06	184	0.13	414	1.06	3,340	6.90	21,653	89.11	279,513	الجزائر
Alyan	100.00	58,984	0.94	554	1.49	878	2.31	1,365	0.83	492	4.14	2,443	0.06	34	0.14	85	0.61	359	1.44	850	88.03	51,924	الجزائر
Sant'a City	100.00	267,125	0.51	1,366	0.62	1,666	0.08	206	0.25	656	0.14	375	0.22	576	0.79	2,118	6.25	16,684	34.97	93,423	56.17	150,055	الجزائر
Al-Bayda	100.00	69,818	0.71	494	0.35	245	1.10	770	0.13	88	0.76	532	0.08	53	0.17	121	1.11	777	4.54	3,173	91.04	63,565	الجزائر
Taz	100.00	392,904	0.59	2,302	0.49	1,920	0.10	385	0.44	1,734	2.33	9,140	0.05	205	0.22	863	1.46	5,725	9.19	36,096	85.14	334,534	الجزائر
Al-Jawf	100.00	56,466	1.91	1,079	1.626	650	0.45	842	0.72	297	3.43	1,937	0.07	37	0.63	354	0.76	428	3.83	2,161	75.73	42,764	الجزائر
Hajjah	100.00	186,900	0.81	1,514	0.35	660	0.45	842	0.72	1,346	22.65	42,339	0.07	133	0.16	301	0.73	1,365	3.28	6,137	70.77	132,273	الجزائر
Al-Hodidah	100.00	367,749	0.44	1,626	0.29	1,051	0.07	243	2.47	9,070	29.33	107,863	0.05	169	0.10	353	0.60	2,190	3.51	12,905	63.16	232,279	الجزائر
Hodramout	100.00	142,145	0.67	955	0.97	1,377	1.45	2,065	0.87	1,234	1.16	1,652	0.04	61	0.17	240	0.51	730	6.00	8,522	88.16	125,309	الجزائر
Dhannar	100.00	198,977	0.70	1,394	0.18	354	0.05	98	0.13	267	0.48	946	0.04	80	0.12	245	0.68	1,369	3.23	6,423	94.39	187,811	الجزائر
Shohrah	100.00	53,082	1.19	630	0.31	167	4.13	2,192	0.79	419	2.68	1,425	0.05	28	0.18	94	1.50	797	5.73	3,041	83.44	44,289	الجزائر
Sar'ah	100.00	81,568	0.67	545	0.20	161	2.54	2,074	0.57	468	1.93	1,578	0.11	90	0.27	217	1.65	1,347	3.45	2,814	88.61	72,274	الجزائر
Sant'a	100.00	115,776	0.53	619	0.16	184	0.52	606	0.07	76	0.71	822	0.08	98	0.25	293	1.04	1,204	1.76	2,037	94.87	109,837	الجزائر
Aden	100.00	97,408	0.71	696	0.09	86	0.04	38	3.05	2,969	0.43	421	0.08	74	0.25	243	2.04	1,985	21.96	21,393	71.35	69,503	الجزائر
Labg	100.00	114,714	0.81	931	0.11	121	0.06	65	0.54	617	1.93	2,210	0.06	74	0.12	136	0.60	686	1.65	1,894	94.13	107,980	الجزائر
Mar'eh	100.00	28,013	0.80	224	0.44	143	3.64	1,019	0.91	541	1.516	1,516	0.23	65	0.30	83	2.44	683	5.23	1,465	80.60	22,579	الجزائر
Al-Maharet	100.00	65,528	0.68	443	0.22	148	17.42	2,241	0.37	48	4.77	613	0.29	32	0.12	79	0.67	436	2.07	1,359	93.05	60,972	الجزائر
Al-Mahrah	100.00	12,982	2.57	330	0.37	48	0.72	2,241	0.04	37	0.84	836	0.07	70	1.06	136	1.86	239	3.70	476	67.59	8,694	الجزائر
Annam	100.00	99,158	0.83	824	0.38	377	0.72	718	0.04	37	0.84	836	0.06	36	0.16	98	1.10	1,086	4.97	4,925	90.90	90,134	الجزائر
Al-Dah	100.00	61,094	0.87	531	0.33	199	0.18	111	0.19	116	0.44	271	0.06	36	0.16	98	2.38	1,454	1.69	1,034	93.70	57,244	الجزائر
R'ynah	100.00	50,482	1.19	603	0.44	224	0.02	11	0.06	29	0.99	498	0.06	29	0.35	178	0.49	248	3.40	1,715	93.00	46,947	الجزائر
Total	100.00	2,834,437	0.74	20,997	0.42	11,932	0.79	22,316	0.77	21,690	6.40	181,437	0.08	2,166	0.24	6,802	1.52	43,122	8.24	233,496	80.81	2,290,480	الجزائر

التوزيع العددي والنسبي للمساكن حسب نوع السكن والبلديات في الجمهورية (اجمالي الحضر)

Number and Percent Distribution of Dwellings by Dwelling Type and Governorate (Total Urban) in the Republic

Governorate	Dwelling Type										نوع السكن		المحافظة										
	Total	Unspecified	Others Including Improvised	Tent	Metal Cotage	Hut	Collective Dwelling Establishment	Collective Dwelling	Inhabited Establishment	Apartment	Separate House	No. عدد		%									
Aden	100.00	97.408	0.71	696	0.09	86	0.04	38	3.05	2.969	0.43	421	0.08	74	0.25	243	2.04	1.985	21.96	21.393	71.35	69.503	عين
Al-Hudaydah	100.00	120.830	0.49	595	0.23	280	0.05	65	7.31	8.827	3.43	4,144	0.07	82	0.21	256	1.34	388	9.29	1.608	69.07	11.959	حجة
Al-Hodeidah	100.00	66.540	0.71	475	0.11	72	0.09	63	1.19	7.92	0.53	355	0.05	31	0.26	171	0.77	511	12.14	8.076	84.15	55.994	الحميرة
Hadhramout	100.00	25.908	0.27	69	0.49	127	0.09	24	0.18	4.6	0.14	37	0.08	20	0.54	140	2.55	660	14.74	3.819	80.92	20.966	ذمار
Dhannat	100.00	9.670	0.75	73	0.11	11	0.21	20	0.88	8.5	0.59	57	0.08	8	0.63	61	4.91	475	22.78	2.203	69.05	6.677	شيرة
Shabwah	100.00	13.039	0.71	92	0.33	43	0.52	68	1.53	1.99	1.42	185	0.28	36	0.66	86	5.87	766	12.29	1.502	76.40	9.962	منقة
Sana'a	100.00	3.657	0.25	9	0.16	6	0.16	6	0.11	4	0.03	1	0.05	2	0.16	6	3.77	138	4.05	1.48	91.25	3.337	مسافر
Aden	100.00	97.408	0.71	696	0.09	86	0.04	38	3.05	2.969	0.43	421	0.08	74	0.25	243	2.04	1.985	21.96	21.393	71.35	69.503	عين
Al-Bag	100.00	9.832	1.10	108	0.00	0	0.01	1	0.27	27	0.58	57	0.24	24	0.40	39	1.30	128	7.68	7.55	88.42	8.693	البح
Mar'eb	100.00	3.984	1.48	59	0.80	32	0.03	1	1.23	4.9	2.99	119	0.68	27	0.63	25	11.72	467	19.58	7.80	60.87	2.425	طاري
Al-Mahvec	100.00	4.679	0.98	46	0.38	18	0.00	0	0.06	3	0.04	2	0.09	4	0.28	13	2.86	134	15.52	7.26	79.78	3.733	الموت
Al-Mahrah	100.00	5.226	4.32	226	0.17	9	0.31	16	0.17	9	1.88	98	0.54	28	1.66	87	2.37	124	8.32	4.35	80.25	4.194	اليرة
Amran	100.00	18.750	0.78	147	0.21	40	0.23	43	0.15	2.9	0.44	83	0.14	26	0.29	55	3.00	563	15.91	2.984	78.83	14.780	عمران
Al-Daloh	100.00	8.454	0.89	75	1.16	98	0.44	37	0.46	3.9	0.15	13	0.11	9	0.54	46	11.72	9.91	8.67	7.33	75.86	6.413	الطاي
Raymah	100.00	6.20	2.90	18	0.16	1	0.16	1	0.00	0	0.00	0	0.00	0	0.32	2	7.10	4.4	3.87	2.4	85.48	5.30	ريمة
Total	100.00	847.717	0.67	5,720	0.48	4,087	0.09	776	1.85	15,706	1.03	8,745	0.15	1,245	0.52	4,412	3.80	32,205	23.92	202,775	67.48	572,046	الاجمالي

التوزيع القروي والنسبي للمساكن حسب نوع المساكن والمحافظة في الجمهورية (إجمالي الوريف)

Number and Percent Distribution of Dwellings by Dwelling Type and Governorates (Total Rural) in the Republic

Governorate	Dwelling Type		نوع المساكن										المحافظة										
	الإجمالي Total	غير محددة Unspecified	أخرى تشمل الخيام Others Including Improved	خيمة Tent	مناخدة Metal Cottage	مناخدة Hut	مستقرات مساكن جماعية Collective Dwelling Establishment	مساكن جماعية Collective Dwelling	مستقرات مسكونة Inhabited Establishment	شقق Apartment	مساكن بيت مستقل Separate House												
	%	No. مئة	%	No. مئة	%	No. مئة	%	No. مئة	%	No. مئة	%	No. مئة	%	No. مئة	%	No. مئة							
Dhb	100.00	259,492	1.09	2,832	0.53	1,382	0.07	178	0.51	1,335	0.71	1,848	0.04	113	0.07	194	0.49	1,284	1.87	4,861	94.59	245,465	اب
Alyam	100.00	43,446	0.98	427	1.99	863	3.11	1,349	1.09	473	5.36	2,328	0.03	14	0.06	25	0.28	123	0.40	172	86.71	37,672	البحر
Sana'a City	100.00	4,971	0.18	9	0.44	22	0.48	24	0.10	5	0.10	5	0.02	1	0.16	8	2.37	118	4.37	217	91.77	4,562	المحافظة المنصورة
Al-Bayda	100.00	56,774	0.71	396	0.38	210	1.30	723	0.07	38	0.90	503	0.06	32	0.13	74	0.41	231	2.01	1,120	94.03	52,447	البحر
Taz	100.00	304,262	0.57	1,745	0.20	607	0.12	365	0.26	780	2.87	8,737	0.02	71	0.08	235	0.65	1,975	1.06	3,233	94.17	286,514	البحر
Al-Tawf	100.00	49,230	1.74	888	0.80	395	14.20	6,990	0.59	292	3.90	1,918	0.06	28	0.69	338	0.76	372	3.92	1,929	73.35	36,110	البحر
Hajjah	100.00	169,586	0.79	1,347	0.34	574	0.46	782	0.30	507	23.74	40,267	0.05	89	0.12	200	0.58	977	2.67	4,529	70.95	120,314	حجة
Al-Hodeidah	100.00	246,919	0.42	1,031	0.31	771	0.07	178	0.10	243	42.01	103,719	0.04	87	0.04	97	0.23	569	0.50	1,240	56.29	138,984	العاصمة
Hadhramout	100.00	75,605	0.63	480	1.73	1,305	2.65	2,002	0.58	442	1.72	1,297	0.04	30	0.09	69	0.29	219	0.59	446	91.68	69,315	حضرية
Dhannar	100.00	173,069	0.77	1,325	0.13	227	0.04	74	0.13	221	0.53	909	0.03	60	0.06	105	0.40	699	1.50	2,604	96.40	166,845	بئر
Shabwah	100.00	43,412	1.28	557	0.36	156	5.00	2,172	0.77	334	3.15	1,368	0.05	20	0.08	33	0.74	322	1.93	838	86.64	37,612	شبة
Saradah	100.00	68,529	0.66	453	0.17	118	2.93	2,006	0.39	269	2.03	1,393	0.08	54	0.19	131	0.85	581	1.77	1,212	90.93	62,312	صعدة
Sana'a	100.00	112,119	0.54	610	0.16	178	0.54	600	0.06	72	0.73	821	0.09	96	0.26	287	0.95	1,066	1.68	1,889	94.99	106,500	صعدة
Aden	0.00	0	0.00	0	0.00	0	0.00	0	0.00	0	0.00	0	0.00	0	0.00	0	0.00	0	0.00	0	0.00	0	صنع
Lahjg	100.00	104,882	0.78	823	0.12	121	0.06	64	0.56	590	2.05	2,153	0.05	50	0.09	97	0.53	558	1.09	1,139	94.67	99,287	لحج
Machb	100.00	24,029	0.69	165	0.38	91	4.24	1,018	0.86	207	5.81	1,397	0.16	38	0.24	58	0.90	216	2.85	685	83.87	20,154	طاي
Al-Mahwet	100.00	60,849	0.65	397	0.21	125	0.05	31	0.04	23	3.30	2,005	0.05	28	0.11	66	0.50	302	1.04	633	94.07	57,239	الموت
Al-Mahrah	100.00	7,636	1.36	104	0.51	39	29.14	2,225	0.51	39	6.74	515	0.12	9	0.64	49	1.51	115	0.54	41	58.93	4,500	الموت
Aman	100.00	80,408	0.84	677	0.42	337	0.84	675	0.01	8	0.94	753	0.05	44	0.12	96	0.65	523	2.41	1,941	93.71	75,354	عمران
Al-Dahh	100.00	52,640	0.87	466	0.19	101	0.14	74	0.15	77	0.49	258	0.05	27	0.10	52	0.88	463	0.57	301	96.56	50,831	الضالع
Raymah	100.00	49,862	1.17	585	0.45	223	0.02	10	0.06	29	1.00	498	0.06	29	0.35	176	0.41	204	3.39	1,691	93.09	46,417	ريمة
Total	100.00	1,966,720	0.77	15,277	0.39	7,845	1.98	21,540	0.30	5,984	8.69	172,692	0.05	920	0.12	2,390	0.55	10,917	1.55	30,721	96.50	1,718,434	الإجمالي

Table No. [3-3]

جدول رقم [3-3]

التوزيع العددي والنسبي للسكان والأسر حسب وضع السكن في حضر وريف الجمهورية

Number and Percent Distribution of Dwellings and Households by Dwelling Status in the Urban and Rural of the Republic

Dwelling Status	Dwellings & Households	Total		Rural		ريف		Urban		حضر		السكان/ الأسر	وضع السكن
		%	عدد	%	عدد	%	عدد	%	عدد	عدد السكان	عدد الأسر		
Inhabited	No. of Dwellings	92.42	2,619,571	92.58	1,839,299	92.04	780,272	عدد السكان	مشغول / مسكون	عدد السكان	عدد الأسر		
	No. of Households	100.00	2,755,833	100.00	1,950,117	100.00	805,716	عدد السكان					
Vacant	No. of Dwellings	7.58	214,866	7.42	147,421	7.96	67,445	عدد السكان	خالي / غير مسكون	عدد الأسر			
	No. of Households	0.00	0	0.00	0	0.00	0	عدد الأسر					
Total	Total of Dwellings	100.00	2,834,437	100.00	1,986,720	100.00	847,717	اجمالي السكان	الاجمالي	اجمالي الأسر			
	Total of Households	100.00	2,755,833	100.00	1,950,117	100.00	805,716	اجمالي الأسر					

Table No. [3]

جدول رقم [3]

التوزيع العددي والنسبي للمساكن حسب وضع المسكن والمحافظات في الجمهورية (إجمالي الحضر والريف)

Number and Percent Distribution of Dwellings by Dwelling Status and Governorate
(Total Urban and Rural) in the Republic

Table No. [4-1]							جدول رقم [1-4]
Governorate	Dwellings by Status						المحافظة
	الإجمالي		خالي / غير مسكون		مشغول / مسكون		
	%	عدد	%	عدد	%	عدد	
Ibb	100.00	313,684	6.17	19,368	93.83	294,316	إب
Abyan	100.00	58,984	8.44	4,979	91.56	54,005	أبين
Sana'a City	100.00	267,125	5.71	15,245	94.29	251,880	أمانة العاصمة
Al-Bayda	100.00	69,818	7.46	5,206	92.54	64,612	البيضاء
Taiz	100.00	392,904	8.87	34,851	91.13	358,053	تعز
Al-Jawf	100.00	56,466	0.41	234	99.59	56,232	الجوف
Hajjah	100.00	186,900	2.75	5,142	97.25	181,758	حجة
Al-Hodeidah	100.00	367,749	6.73	24,765	93.27	342,984	الحديدة
Hadr amout	100.00	142,145	16.88	23,990	83.12	118,155	حضرموت
Dhamar	100.00	198,977	8.48	16,873	91.52	182,104	ذمار
Shabwah	100.00	53,082	11.17	5,929	88.83	47,153	شبوحة
Sa'adah	100.00	81,568	6.55	5,343	93.45	76,225	صعدة
Sana'a	100.00	115,776	8.35	9,666	91.65	106,110	صنعاء
Aden	100.00	97,408	11.81	11,502	88.19	85,906	عدن
Laheg	100.00	114,714	11.44	13,118	88.56	101,596	لحج
Mareb	100.00	28,013	5.87	1,643	94.13	26,370	مارب
Al-Mahweet	100.00	65,528	5.57	3,647	94.43	61,881	المحويت
Al-Mahrah	100.00	12,862	10.60	1,363	89.40	11,499	المهرة
Amran	100.00	99,158	5.92	5,867	94.08	93,291	عمران
Al-Daleh	100.00	61,094	6.54	3,994	93.46	57,100	الضالع
Reymah	100.00	50,482	4.24	2,141	95.76	48,341	ريمة
Total	100.00	2,834,437	7.58	214,866	92.42	2,619,571	الإجمالي

التوزيع العددي والنسبي للمساكن حسب وضع المسكن والمحافظات في الجمهورية (إجمالي الحضر)

Number and Percent Distribution of Dwellings by Dwelling Status and Governorate (Total Urban) in the Republic

Table No. [4-2]							جدول رقم [4-2]
Governorate	Dwelling by status						المحافظة
	Total		Vacant		Inhabited		
	%	عدد	%	عدد	%	عدد	
Ibb	100.00	54,192	5.71	3,093	94.29	51,099	إب
Abyan	100.00	15,538	6.58	1,022	93.42	14,516	أبين
Sana'a City	100.00	262,154	5.60	14,681	94.40	247,473	امانة العاصمة
Al- Bayda	100.00	14,044	5.03	707	94.97	13,337	البيضاء
Taiz	100.00	88,642	8.80	7,800	91.20	80,842	تعز
Al-Jawf	100.00	7,236	1.59	115	98.41	7,121	الجوف
Hajjah	100.00	17,314	3.21	555	96.79	16,759	حجة
Al-Hodeidah	100.00	120,830	8.80	10,634	91.20	110,196	الحديدة
Hadramout	100.00	66,540	15.08	10,036	84.92	56,504	حضرموت
Dhamar	100.00	25,908	4.71	1,220	95.29	24,688	ذمار
Shabwah	100.00	9,670	16.32	1,578	83.68	8,092	شبيوة
Sa'adah	100.00	13,039	6.39	833	93.61	12,206	صعدة
Sana'a	100.00	3,657	8.09	296	91.91	3,361	صنعاء
Aden	100.00	97,408	11.81	11,502	88.19	85,906	عدن
Laheg	100.00	9,832	8.31	817	91.69	9,015	لحج
Mareb	100.00	3,984	5.17	206	94.83	3,778	مارب
Al-Mahweet	100.00	4,679	6.39	299	93.61	4,380	المحويت
Al-Mahrah	100.00	5,226	12.63	660	87.37	4,566	المهرة
Amran	100.00	18,750	4.81	901	95.19	17,849	عمران
Al-Daleh	100.00	8,454	5.11	432	94.89	8,022	الضالع
Reymah	100.00	620	9.35	58	90.65	562	ريمة
Total	100.00	847,717	7.96	67,445	92.04	780,272	الإجمالي

التوزيع العددي والنسبي للمساكن حسب وضع المسكن والمحافظات في الجمهورية (إجمالي الريف)

Number and Percent Distribution of Dwellings by Dwelling Status and Governorate
(Total Rural) in the Republic

Table No. [4-3]

جدول رقم [4-3]

Governorate	المساكن بحسب وضعها						المحافظة
	Dwelling by Status		المساكن بحسب وضعها		المساكن بحسب وضعها		
	Total	الاجمالي	Vacant	خالي / غير مسكون	Inhabited	مشغول / مسكون	
	%	No. عدد	%	No. عدد	%	No. عدد	
Ibb	100.00	259,492	6.27	16,275	93.73	243,217	إب
Abyan	100.00	43,446	9.11	3,957	90.89	39,489	أبين
Sana'a City	100.00	4,971	11.35	564	88.65	4,407	أمانة العاصمة
Al-Bayda	100.00	55,774	8.07	4,499	91.93	51,275	البيضاء
Taiz	100.00	304,262	8.89	27,051	91.11	277,211	تعز
Al-Jawf	100.00	49,230	0.24	119	99.76	49,111	الجوف
Hajjah	100.00	169,586	2.70	4,587	97.30	164,999	حجة
Al-Hodeidah	100.00	246,919	5.72	14,131	94.28	232,788	الحديدة
Hadramout	100.00	75,605	18.46	13,954	81.54	61,651	حضرموت
Dhamar	100.00	173,069	9.04	15,653	90.96	157,416	ذمار
Shabwah	100.00	43,412	10.02	4,351	89.98	39,061	شبوة
Sa'adah	100.00	68,529	6.58	4,510	93.42	64,019	صعدة
Sana'a	100.00	112,119	8.36	9,370	91.64	102,749	صنعاء
Aden	0.00	0	0.00	0	0.00	0	عدن
Laheg	100.00	104,882	11.73	12,301	88.27	92,581	لحج
Mareb	100.00	24,029	5.98	1,437	94.02	22,592	مارب
Al-Mahweet	100.00	60,849	5.50	3,348	94.50	57,501	المحويت
Al-Mahr ah	100.00	7,636	9.21	703	90.79	6,933	المهرة
Anran	100.00	80,408	6.18	4,966	93.82	75,442	عمران
Al-Daleh	100.00	52,640	6.77	3,562	93.23	49,078	الضالع
Reymah	100.00	49,862	4.18	2,083	95.82	47,779	ريمة
Total	100.00	1,986,720	7.42	147,421	92.58	1,839,299	الإجمالي

التوزيع العددي والنسبي للمساكن والأسر حسب صفة حياة المسكن في حضر وريف الجمهورية

Number and Percent Distribution of Dwellings and Households by Dwelling Tenure in the Urban and Rural of the Republic

Table No. [57]

جدول رقم [57]

Dwelling Tenure	Dwellings & Households	Total		Rural		ريف		Urban		حضر		المساكن / الأسر	صفة حياة المسكن
		%	عدد	%	عدد	%	عدد	%	عدد				
Owned	No. of Dwellings	81.90	2,321,518	90.46	1,797,114	61.86	524,404	عدد المساكن	ملك				
	No. of Households	82.71	2,279,423	91.18	1,778,142	62.22	501,281	عدد الأسر					
Rented	No. of Dwellings	12.52	354,982	4.08	81,119	32.31	273,863	عدد المساكن	إيجار				
	No. of Households	12.62	347,738	4.12	80,300	33.19	267,438	عدد الأسر					
Endowment	No. of Dwellings	0.57	16,048	0.48	9,571	0.76	6,477	عدد المساكن	وقف				
	No. of Households	0.51	14,007	0.41	8,083	0.74	5,924	عدد الأسر					
Others	No. of Dwellings	2.44	69,127	2.43	48,325	2.45	20,802	عدد المساكن	أخرى				
	No. of Households	2.36	65,028	2.40	46,797	2.26	18,231	عدد الأسر					
Unspecified	No. of Dwellings	2.57	72,762	2.55	50,591	2.62	22,171	عدد المساكن	غير معين				
	No. of Households	1.80	49,637	1.89	36,795	1.59	12,842	عدد الأسر					
Total	Total of Dwellings	100.00	2,834,437	100.00	1,986,720	100.00	847,717	إجمالي المساكن	الإجمالي				
	Total of Households	100.00	2,755,833	100.00	1,950,117	100.00	805,716	إجمالي الأسر					

التوزيع القروي والنسبي للمساكن حسب صفة حياة السكن والمناطق في الجمهورية (الجمالي الحضري والريف)

Number and Percent Distribution of Dwellings by Dwelling Tenure and Governorate (Total Urban and Rural) in the Republic

Governorate	Dwelling by Tenure				السكن حسب صفة الحياة								المحافظة
	Total	الإجمالي	Unspecified	غير معين	Others	الغري	Endowment	وقف	Rented	الميجر	Owned	ملك	
	%	No. عدد	%	No. عدد	%	No. عدد	%	No. عدد	%	No. عدد	%	No. عدد	
Dbb	100.00	313,684	2.67	8,382	1.31	4,120	0.71	2,235	16.38	51,372	78.92	247,575	أب
Alyan	100.00	58,984	2.94	1,735	1.87	1,103	0.29	173	5.13	3,023	89.77	52,950	الين
Sana'a City	100.00	267,125	2.27	6,051	2.75	7,335	0.75	1,999	47.72	127,460	46.53	124,280	المنطقة الحضرية
Al-Bayda	100.00	69,818	2.65	1,851	3.73	2,603	0.59	409	8.43	5,886	84.60	59,069	البيضاء
Taz	100.00	392,904	1.77	6,943	2.62	10,307	0.39	1,538	11.95	46,934	83.27	327,182	تاز
Al-Jawf	100.00	56,466	7.15	4,036	1.13	636	0.26	145	0.87	489	90.60	51,160	الجوف
Hajjah	100.00	186,900	3.12	5,823	1.99	3,722	0.51	947	4.31	8,054	90.08	168,354	حجة
Al-Hodeidah	100.00	367,749	1.97	7,255	1.56	5,732	0.79	2,903	6.39	23,495	89.29	328,364	الحديدة
Hadhramout	100.00	142,145	3.03	4,310	4.02	5,718	0.60	846	10.51	14,940	81.84	116,331	حضرموت
Dhamar	100.00	198,977	2.26	4,496	2.97	5,912	0.51	1,013	9.23	18,373	85.03	169,183	ذمار
Shabwah	100.00	53,082	3.73	1,980	2.09	1,110	0.41	218	6.21	3,296	87.56	46,478	شبووة
Sa'adah	100.00	81,568	2.21	1,800	4.98	4,062	0.94	767	6.72	5,483	85.15	69,456	سعداء
Sana'a	100.00	115,776	3.01	3,490	4.09	4,734	0.60	690	3.94	4,565	88.36	102,297	سنةاء
Aden	100.00	97,408	2.56	2,491	1.27	1,237	0.37	360	16.89	16,455	78.91	76,865	عدن
Lahj	100.00	114,714	3.00	3,444	1.88	2,155	0.24	272	2.56	2,934	92.32	105,909	لحج
Mar'eb	100.00	28,013	3.51	983	6.03	1,689	1.44	404	7.41	2,075	81.61	22,862	مارب
Al-Mata'eh	100.00	65,528	1.66	1,086	1.27	831	0.40	264	8.35	5,473	88.32	57,874	المعتة
Al-Mahrah	100.00	12,862	7.57	974	3.55	456	0.51	65	10.16	1,307	78.21	10,060	المهرة
Amran	100.00	99,158	3.15	3,121	2.54	2,521	0.47	467	7.34	7,281	86.50	85,768	عمران
Al-Dal'ah	100.00	61,094	1.95	1,192	2.72	1,663	0.26	157	6.65	4,063	88.42	54,019	الضالع
Raymah	100.00	50,482	2.61	1,319	2.93	1,481	0.35	176	4.01	2,024	90.10	45,482	ريمة
Total	100.00	2,834,437	2.57	72,762	2.44	69,127	0.57	16,048	12.52	354,982	81.90	2,321,518	الإجمالي

التوزيع العددي والنسبي للمساكن حسب صفة حياة المسكن والمناطق في الجمهورية (اجمالي الحضر)

Number and Percent Distribution of Dwellings and Households by Dwelling Tenure and Governorate (Total Urban) in the Republic

Governorate	Dwelling by Tenure										المحافظة		
	Total		Unspecified		Others		Employment		Rented			Owned	
	%	No. عد. عدد	%	No. عد. عدد	%	No. عد. عدد	%	No. عد. عدد	%	No. عد. عدد		%	No. عد. عدد
Ibb	100.00	54,192	2.41	1,306	1.71	928	1.37	745	36.21	19,624	58.29	31,589	اب
Abyan	100.00	15,538	2.71	421	1.65	256	0.50	78	14.06	2,185	81.08	12,598	ابن
Sana'a City	100.00	262,154	2.25	5,909	2.69	7,063	0.75	1,973	48.29	126,586	46.01	120,623	المنطقة العاصمة
Al-Bayda	100.00	14,044	2.58	362	3.55	499	0.75	106	29.60	4,157	63.51	8,920	البيضاء
Taiz	100.00	88,642	2.05	1,817	2.64	2,340	0.71	628	42.98	38,094	51.63	45,763	تعز
Al-Jawf	100.00	7,236	13.63	986	2.11	153	0.65	47	2.38	172	81.23	5,878	الجوف
Hajjah	100.00	17,314	2.26	392	5.91	1,023	1.36	235	18.31	3,170	72.16	12,494	حجة
Al-Hodeidah	100.00	120,830	2.47	2,985	2.05	2,477	0.88	1,069	17.77	21,469	76.83	92,830	الحديدة
Hadhramout	100.00	66,540	3.62	2,408	2.78	1,849	0.53	355	19.27	12,821	73.80	49,107	حضرموت
Dhannar	100.00	25,908	1.37	354	1.53	397	0.92	239	33.90	8,782	62.28	16,136	ذمار
Shabwah	100.00	9,670	3.13	303	3.25	314	0.39	38	25.14	2,431	68.09	6,584	شبره
Sa'dah	100.00	13,039	2.32	303	4.72	616	1.63	213	27.52	3,588	63.80	8,319	صعدة
Sana'a	100.00	3,657	3.53	129	3.50	128	0.79	29	19.69	720	72.49	2,651	صنعا
Aden	100.00	97,408	2.56	2,491	1.27	1,237	0.37	360	16.89	16,455	78.91	76,865	عدن
Lahjg	100.00	9,832	3.28	322	2.74	269	0.53	52	13.41	1,318	80.05	7,871	لحج
Mareb	100.00	3,984	4.19	167	8.26	329	0.93	37	39.81	1,586	46.81	1,865	مارب
Al-Mahweet	100.00	4,679	2.61	122	2.12	99	0.75	35	30.07	1,407	64.46	3,016	المحويت
Al-Matrah	100.00	5,226	11.63	608	2.87	150	0.82	43	18.58	971	66.09	3,454	المره
Aman	100.00	18,750	2.98	559	2.42	454	0.80	150	28.83	5,405	64.97	12,182	عمران
Al-Dalh	100.00	8,454	2.44	206	2.34	198	0.44	37	32.91	2,782	61.88	5,231	الضالع
Raymah	100.00	620	3.39	21	3.71	23	1.29	8	22.58	140	69.03	428	ريمة
Total	100.00	847,717	2.62	22,171	2.45	20,802	0.76	6,477	32.31	273,863	61.86	524,404	الاجمالي

التوزيع العددي والنسبي للمساكن حسب صفة حيزا السكن والمحافظات في الجمهورية (إجمالي الريف)

Number and Percent Distribution of Dwellings by Dwelling Tenure and Governorate (Total Rural) in the Republic

Table No. [6-3]

جدول رقم [6-3]

Governorate	Dwelling by Tenure		المساكن بحسب صفة الحيزا										المحافظة
	Total	الإجمالي	Unspecified	غير معين	Others	أخرى	Endowment	وقف	Rented	إيجار	Owned	ملك	
	%	No. عدد	%	No. عدد	%	No. عدد	%	No. عدد	%	No. عدد	%	No. عدد	
Doh	100.00	259,492	2.73	7,076	1.23	3,192	0.57	1,490	12.23	31,748	83.23	215,986	أب
Abyan	100.00	43,446	3.02	1,314	1.95	847	0.22	95	1.93	838	92.88	40,352	أب
Sana'a City	100.00	4,971	2.86	142	5.47	272	0.52	26	17.58	874	73.57	3,657	المدينة العاصمة
Al-Bayda	100.00	55,774	2.67	1,489	3.77	2,104	0.54	303	3.10	1,729	89.91	50,149	البيضاء
Taiz	100.00	304,292	1.68	5,126	2.62	7,967	0.30	910	2.91	8,840	92.49	281,419	تعز
Al-Lawf	100.00	49,230	6.20	3,050	0.98	483	0.20	98	0.64	317	91.98	45,282	الجوف
Hajjah	100.00	169,586	3.20	5,431	1.59	2,699	0.42	712	2.88	4,884	91.91	155,860	حجة
Al-Hodeidah	100.00	246,919	1.73	4,270	1.32	3,255	0.74	1,834	0.82	2,026	95.39	235,534	المحديدة
Hadhramout	100.00	75,605	2.52	1,902	5.12	3,869	0.65	491	2.80	2,119	88.91	67,224	حضر موت
Dhahar	100.00	173,069	2.39	4,142	3.19	5,515	0.45	774	5.54	9,591	88.43	153,047	ذمار
Shabwah	100.00	43,412	3.86	1,677	1.83	796	0.41	180	1.99	865	91.90	39,894	شبو
Sa'adah	100.00	68,529	2.18	1,497	5.03	3,446	0.81	554	2.77	1,895	89.21	61,137	صعدة
Sana'a	100.00	112,119	3.00	3,361	4.11	4,606	0.59	661	3.43	3,845	88.88	99,646	صنعاء
Aden	0.00	0	0.00	0	0.00	0	0.00	0	0.00	0	0.00	0	عدن
Lahj	100.00	104,882	2.98	3,122	1.80	1,886	0.21	220	1.54	1,616	93.47	98,038	لحج
Mareb	100.00	24,029	3.40	816	5.66	1,360	1.53	367	2.04	489	87.38	20,997	مارب
Al-Mahweet	100.00	60,849	1.58	964	1.20	732	0.38	229	6.68	4,066	90.15	54,858	المحويت
Al-Mahrah	100.00	7,636	4.79	366	4.01	306	0.29	22	4.40	336	86.51	6,606	المهرة
Amran	100.00	80,408	3.19	2,562	2.57	2,067	0.39	317	2.33	1,876	91.52	73,586	عمران
Al-Daleh	100.00	52,640	1.87	986	2.78	1,465	0.23	120	2.43	1,281	92.68	48,788	الذراع
Raymah	100.00	49,862	2.60	1,298	2.92	1,458	0.34	168	3.78	1,884	90.36	45,054	ريمة
Total	100.00	1,986,720	2.55	50,591	2.43	48,325	0.48	9,571	4.08	81,119	90.46	1,797,114	الإجمالي

التوزيع العددي والنسبي للمساكن والأوسر حسب عدد الغرف الميشية في المسكن في حضر وريف الجمهورية

Number and Percent Distribution of Dwellings and Households by Number of Living Rooms in the Urban and Rural of the Republic

Table No. [7]

جدول رقم [7]

No. of Living Rooms	Dwellings & Households	Total		Rural		ريف		حضر		المساكن / الأوسر	عدد الغرف الميشية
		%	No. of Households	%	No. of Households	%	No. of Households	%	No. of Households		
Single Room	No. of Dwellings	20.36	576,953	22.21	441,173	16.02	135,780	عدد المساكن	طريقة واحدة	عدد المساكن	
	No. of Households	19.65	541,542	21.21	413,706	15.87	127,836	عدد الأوسر			
Two Rooms	No. of Dwellings	27.48	778,939	28.63	568,745	24.80	210,194	عدد المساكن	غرفتان	عدد المساكن	
	No. of Households	27.00	744,070	27.90	544,031	24.83	200,039	عدد الأوسر			
Three Rooms	No. of Dwellings	21.65	613,647	19.96	396,626	25.60	217,021	عدد المساكن	ثلاث غرف	عدد المساكن	
	No. of Households	21.46	591,286	19.77	385,604	25.53	205,682	عدد الأوسر			
Four Rooms	No. of Dwellings	13.39	379,533	12.69	252,158	15.03	127,375	عدد المساكن	أربع غرف	عدد المساكن	
	No. of Households	13.57	374,019	13.00	253,520	14.96	120,499	عدد الأوسر			
Five Rooms	No. of Dwellings	5.94	168,490	5.79	115,005	6.31	53,485	عدد المساكن	خمس غرف	عدد المساكن	
	No. of Households	6.28	173,129	6.22	121,218	6.44	51,911	عدد الأوسر			
Six Rooms and more	No. of Dwellings	7.86	222,888	7.39	146,844	8.97	76,044	عدد المساكن	ست غرف وأكثر	عدد المساكن	
	No. of Households	9.30	256,282	9.14	178,147	9.70	78,135	عدد الأوسر			
Unspecified	No. of Dwellings	3.32	93,987	3.33	66,169	3.28	27,818	عدد المساكن	غير معين	عدد المساكن	
	No. of Households	2.74	75,505	2.76	53,891	2.68	21,614	عدد الأوسر			
Total	Total of Dwellings	100.00	2,834,437	100.00	1,986,720	100.00	847,717	إجمالي المساكن	الإجمالي	إجمالي المساكن	
	Total of Households	100.00	2,755,833	100.00	1,950,117	100.00	805,716	إجمالي الأوسر			

التوزيع العرقي والسياسي للسكان حسب عدد الغرف العيشية في السكن والمناطق في الجمهورية (إجمالي الحضر والريف)

Number and Percent Distribution of Dwellings by Number of Living Rooms and Governorate (Total Urban and Rural) in the Republic

Table No. [s-1]

جدول رقم [s-1]

Governorate	Dwellings by No. Rooms		السكان بحسب عدد الغرف العيشية في السكن										المحافظة				
	الإجمالي Total	غير محدد Unspecified	ست غرف وأكثر Six Rooms and more	خمس غرف Five Rooms	أربع غرف Four Rooms	ثلاث غرف Three Rooms	فرفرفان Two Rooms	غرفة واحدة Single Room	%	%	%	%		%	%	%	
	No. عدد	%	No. عدد	%	No. عدد	%	No. عدد	%	No. عدد	%	No. عدد	%	No. عدد	%	No. عدد		
Dbb	100.00	313,684	3.25	10,208	4.82	15,127	4.84	15,184	12.59	39,508	24.01	75,302	33.41	104,800	17.07	53,555	اب
Abyam	100.00	58,984	4.88	2,876	6.61	3,898	4.96	2,926	12.58	7,420	18.44	10,878	30.29	17,867	22.24	13,119	ابرق
Sana'a City	100.00	267,125	3.20	8,542	9.78	26,128	7.16	19,136	17.60	47,010	28.46	76,017	21.05	56,227	12.75	34,065	المدينة المنورة
Al-Bayda	100.00	69,818	3.04	2,122	12.27	8,564	10.56	7,371	20.86	14,565	27.00	18,862	20.13	14,052	6.15	4,292	البيضاء
Taz	100.00	392,904	2.42	9,524	4.60	18,076	4.19	16,448	12.86	50,525	24.32	95,573	30.88	121,333	20.72	81,425	تاز
Al-Jawf	100.00	56,466	11.38	6,424	23.07	13,026	13.50	7,623	18.09	10,213	16.18	9,137	12.17	6,872	5.62	3,171	الجوف
Hajjah	100.00	186,900	3.94	7,369	4.91	9,176	3.60	6,729	8.26	15,440	16.11	30,109	32.92	61,532	30.25	56,545	حجة
Al-Hodeidah	100.00	367,749	2.58	9,479	1.13	4,142	1.02	3,753	3.52	12,937	9.52	34,995	29.64	108,984	52.61	193,459	الحديدة
Hadhramout	100.00	142,145	3.83	5,444	21.41	30,427	12.08	17,177	18.77	26,674	20.91	29,717	16.02	22,772	6.99	9,934	حضرموت
Dhannar	100.00	198,977	2.32	4,615	4.87	9,690	5.28	10,500	13.54	26,939	28.56	56,833	31.61	62,888	13.83	27,512	ذمار
Shabwah	100.00	53,082	5.90	3,134	26.46	14,044	13.10	6,955	19.27	10,227	17.29	9,177	12.68	6,730	5.30	2,815	شبة
Sa'adah	100.00	81,568	3.05	2,491	15.36	12,529	10.71	8,736	18.89	15,406	23.47	19,140	20.44	16,670	8.09	6,596	صعدة
Sana'a	100.00	115,776	3.31	3,835	12.75	14,757	10.18	11,789	19.90	23,035	24.62	28,509	21.85	25,300	7.39	8,551	صنعاء
Aden	100.00	97,408	2.85	2,775	4.27	4,158	3.85	3,753	13.29	12,942	27.99	27,264	32.57	31,730	15.18	14,786	عدن
Labeg	100.00	114,714	3.87	4,441	5.45	6,257	4.16	4,771	11.14	12,775	17.33	19,884	32.52	37,305	25.53	29,281	لبح
Mareb	100.00	28,013	4.39	1,231	10.21	2,881	8.54	2,391	18.08	5,065	24.65	6,905	25.28	7,081	8.85	2,479	مارب
Al-Mahwet	100.00	65,528	2.09	1,368	6.86	4,496	5.28	3,462	13.83	9,065	20.97	13,739	32.79	21,486	18.18	11,912	المهويت
Al-Mahrah	100.00	12,862	9.15	1,177	6.02	774	5.47	703	13.23	1,701	17.70	2,276	24.34	3,131	24.10	3,100	المهرة
Amran	100.00	99,158	3.90	3,867	15.14	15,016	11.29	11,194	20.23	20,063	24.38	24,170	19.49	19,329	5.57	5,519	عمران
Al-Daloh	100.00	61,094	2.46	1,503	7.60	4,644	7.40	4,522	16.50	10,082	21.32	13,026	30.07	18,368	14.65	8,949	الذائع
Raymah	100.00	50,482	3.09	1,562	10.10	5,098	6.67	3,367	15.73	7,941	24.06	12,144	28.69	14,482	11.66	5,888	ريمة
Total	100.00	2,834,437	3.32	93,987	7.86	222,888	5.94	168,490	13.39	379,533	21.65	613,647	27.48	778,939	20.36	576,953	الإجمالي

التوزيع العددي والنسبي للمساكن حسب عدد الغرف المعيشية في السكن والمناطق في الجمهورية (إجمالي الحضر)

Number and Percent Distribution of Dwellings by Number of Living Rooms and Governorate (Total Urban) in the Republic

Table No. [S-2]

جدول رقم [S-2]

Governorate	Dwellings by Rooms No. per Dwelling										المحافظة						
	الإجمالي Total	غير محددة Unspecified	ست غرف وأكثر Six Rooms and more	خمس غرف Five Rooms	أربع غرف Four Rooms	ثلاث غرف Three Rooms	فرفرفان Two Rooms	غرفة واحدة Single Room	المسكن بحسب عدد الغرف المعيشية في السكن								
	%	No. عدد	%	No. عدد	%	No. عدد	%	No. عدد	%	No. عدد	%	No. عدد	%	No. عدد	%	No. عدد	
Dbb	100.00	54,192	3.03	1,644	8.68	4,706	8.00	4,338	17.59	9,530	27.46	14,880	24.26	13,146	10.98	5,948	
Abyan	100.00	15,538	3.37	524	6.27	975	5.12	795	13.24	2,057	23.81	3,700	31.84	4,947	16.35	2,540	
Sana'a City	100.00	262,154	3.19	8,368	9.71	25,460	7.11	18,641	17.55	45,997	28.49	74,685	21.08	55,271	12.87	33,732	إمانة العاصمة
Al-Bayda	100.00	14,044	3.25	456	12.82	1,801	9.76	1,370	18.86	2,649	26.79	3,763	19.79	2,779	8.73	1,226	البيضاء
Taiz	100.00	88,642	2.84	2,521	5.46	4,837	4.40	3,901	14.48	12,832	31.98	28,348	24.29	21,534	16.55	14,669	تعز
Al-Jawf	100.00	7,236	15.15	1,096	38.70	2,800	13.42	971	13.45	973	10.92	790	6.07	439	2.31	167	الجوف
Hajjah	100.00	17,314	2.83	490	7.35	1,272	5.27	912	10.62	1,839	18.14	3,140	30.06	5,205	25.74	4,456	حجة
Al-Hodeidah	100.00	120,830	3.12	3,771	2.22	2,688	1.96	2,364	6.94	8,391	16.04	19,385	33.28	40,216	36.43	44,015	الحديدة
Hadhramout	100.00	66,540	3.69	2,457	21.58	14,361	11.71	7,794	18.72	12,453	23.40	15,572	15.72	10,457	5.18	3,446	حضرموت
Dhannar	100.00	25,908	1.39	361	7.50	1,942	6.97	1,805	16.67	4,319	28.94	7,498	28.87	7,479	9.66	2,504	ذمار
Shabwah	100.00	9,670	2.94	284	24.65	2,384	13.26	1,282	19.41	1,877	21.10	2,040	12.12	1,172	6.53	631	شبووة
Sa'adah	100.00	13,039	3.70	482	18.55	2,419	9.35	1,219	16.27	2,121	21.21	2,765	19.34	2,522	11.59	1,511	صعدة
Sana'a	100.00	3,657	4.40	161	14.49	530	11.35	415	20.70	757	25.35	927	17.56	642	6.15	225	صنعاة
Aden	100.00	97,408	2.85	2,775	4.27	4,188	3.85	3,753	13.29	12,942	27.99	27,264	32.57	31,730	15.18	14,786	عدن
Laheg	100.00	9,832	5.16	507	4.84	476	3.96	389	11.78	1,158	22.39	2,201	35.92	3,532	15.96	1,569	لاسع
Marab	100.00	3,984	4.57	182	10.42	415	6.65	265	14.38	573	23.74	946	23.17	923	17.07	680	مارب
Al-Mahweet	100.00	4,679	3.25	152	12.76	597	8.27	387	19.43	909	24.15	1,130	23.85	1,116	8.29	388	المحويت
Al-Mahrah	100.00	5,226	12.63	660	9.64	504	7.33	383	17.45	912	21.81	1,140	22.39	1,170	8.74	457	المهرة
Anuran	100.00	18,750	3.30	619	15.80	2,963	9.98	1,871	19.34	3,626	25.67	4,813	19.69	3,691	6.22	1,167	عنزان
Al-Daleh	100.00	8,454	3.28	277	8.17	691	6.99	591	16.08	1,359	22.42	1,895	24.30	2,054	18.77	1,587	الضالع
Reynah	100.00	620	5.00	31	10.48	65	6.29	39	16.29	101	22.42	139	27.26	169	12.26	76	رهنه
Total	100.00	847,717	3.28	27,818	8.97	76,044	6.31	53,485	15.03	127,375	25.60	217,021	24.80	210,194	16.02	135,780	الإجمالي

التوزيع العددي والنسبي للسكان حسب عدد الغرف الميشية في السكن والمناطق في الجمهورية (الجماعي الريفي)

Number and Percent Distribution of Dwellings by Number of Living Rooms and Governorate (Total Rural) in the Republic

Governorate	Dwellings by Rooms No. per Dwelling		السكان بحسب عدد الغرف الميشية في السكن										المحافظة			
	الإجمالي Total	غير مشرف Unspecified	ست غرف وأكثر Six Rooms and more	خمس غرف Five Rooms	أربع غرف Four Rooms	ثلاث غرف Three Rooms	اثنتان Double Rooms	غرفة واحدة Single Room	%	%	%	%		%	%	%
	No. عدد	%	No. عدد	%	No. عدد	%	No. عدد	%	No. عدد	%	No. عدد	%	No. عدد	%	No. عدد	
Ibb	100,00	259,492	3.30	8,564	4.02	10,421	4.18	10,846	11.55	29,978	23.28	60,422	35.32	91,654	18.35	47,607
Albayan	100,00	43,446	5.41	2,352	6.73	2,923	4.90	2,131	12.34	5,363	16.52	7,178	29.74	12,920	24.35	10,579
Sana'a City	100,00	4,971	3.50	174	13.44	668	9.96	495	20.38	1,013	26.80	1,332	19.23	956	6.70	333
Al-Bayda	100,00	56,774	2.99	1,666	12.13	6,753	10.76	6,001	21.36	11,916	27.05	15,089	20.21	11,273	5.50	3,066
Taz	100,00	304,262	2.30	7,003	4.35	13,239	4.12	12,547	12.39	37,693	22.09	67,225	32.80	99,799	21.94	66,756
Al-Jawf	100,00	49,230	10.82	5,328	20.77	10,226	13.51	6,652	18.77	9,240	16.96	8,347	13.07	6,433	6.10	3,004
Hajjah	100,00	169,586	4.06	6,879	4.66	7,904	3.43	5,817	8.02	13,601	15.90	26,969	33.21	56,327	30.72	52,089
Al-Hodeidah	100,00	246,919	2.31	5,708	0.59	1,454	0.56	1,389	1.84	4,546	6.32	15,610	27.85	68,768	60.52	149,444
Hadhramout	100,00	75,605	3.95	2,987	21.25	16,066	12.41	9,383	18.81	14,221	18.71	14,145	16.29	12,315	8.58	6,488
Dhamar	100,00	173,069	2.46	4,254	4.48	7,748	5.02	8,695	13.07	22,620	28.51	49,335	32.02	55,409	14.45	25,008
Shabwah	100,00	43,412	6.57	2,850	26.86	11,660	13.07	5,673	19.23	8,350	16.44	7,137	12.80	5,558	5.03	2,184
Sa'adah	100,00	68,529	2.93	2,009	14.75	10,110	10.97	7,517	19.39	13,285	23.89	16,375	20.65	14,148	7.42	5,085
Sana'a	100,00	112,119	3.28	3,674	12.69	14,227	10.14	11,374	19.87	22,278	24.60	27,582	21.99	24,658	7.43	8,326
Aden	0.00	0	0.00	0	0.00	0	0.00	0	0.00	0	0.00	0	0.00	0	0	0
Lahjg	100,00	104,882	3.75	3,934	5.51	5,781	4.18	4,382	11.08	11,617	16.86	17,683	32.20	33,773	26.42	27,712
Mareb	100,00	24,029	4.37	1,049	10.18	2,446	8.85	2,126	18.69	4,492	24.80	5,959	25.63	6,158	7.49	1,799
Al-Mahweet	100,00	60,849	2.00	1,216	6.41	3,899	5.05	3,075	13.40	8,156	20.72	12,609	33.48	20,370	18.94	11,524
Al-Falahah	100,00	7,636	6.77	517	3.54	270	4.19	320	10.33	799	14.88	1,136	25.68	1,961	34.61	2,643
Amran	100,00	80,408	4.04	3,248	14.99	12,053	11.59	9,323	20.44	16,437	24.07	19,357	19.45	15,638	5.41	4,352
Al-Daleh	100,00	52,640	2.33	1,226	7.51	3,953	7.47	3,931	16.57	8,723	21.15	11,131	30.99	16,314	13.99	7,362
Raymah	100,00	49,862	3.07	1,531	10.09	5,033	6.67	3,328	15.72	7,840	24.08	12,005	28.71	14,313	11.66	5,812
Total	100,00	1,986,720	3.33	66,169	7.39	146,544	5.79	116,005	12.69	252,188	19.96	396,626	28.63	568,745	22.21	441,173

التوزيع العددي والنسبي للمساكن والاسر حسب مصدر المياه القالب للمساكن في حضر وريف الجمهورية

Number and Percent Distribution of Dwellings and Households by Main Water Source Per Dwelling in the Urban and Rural of the Republic

Main Water Source in the Dwelling	Dwellings & Households	Total		Rural		Urban		حضر عدد المساكن	ريف عدد المساكن	السكني / الاسر	مصدر المياه القالب في السكن
		%	No.	%	No.	%	No.				
Artesian Well	No. of Dwellings	46.02	1304430	30.45	605,020	82.51	699,410	عدد المساكن			بئر ارتوازي
	No. of Households	46.10	1,270,393	30.62	597,145	83.56	673,248	عدد الاسر			
Ordinary Well	No. of Dwellings	26.12	740,231	34.72	689,798	5.95	50,433	عدد المساكن			بئر عملي
	No. of Households	26.52	730,856	34.92	680,912	6.20	49,944	عدد الاسر			
Stream	No. of Dwellings	12.99	368,321	18.07	358,999	1.10	9,322	عدد المساكن			نهر / عين
	No. of Households	13.77	379,475	18.99	370,400	1.13	9,075	عدد الاسر			
Covered Pool/Pond	No. of Dwellings	2.48	70,415	3.32	66,015	0.52	4,400	عدد المساكن			بركة مغطاه
	No. of Households	2.58	71,193	3.42	66,619	0.57	4,574	عدد الاسر			
Opened Pool/Pond	No. of Dwellings	3.63	102,869	5.11	101,606	0.15	1,263	عدد المساكن			بركة مكشوفة
	No. of Households	3.86	106,477	5.39	105,094	0.17	1,383	عدد الاسر			
Dam	No. of Dwellings	0.90	25,568	1.26	24,940	0.07	628	عدد المساكن			سد (كرف)
	No. of Households	0.84	23,242	1.16	22,644	0.07	598	عدد الاسر			
Gathered from House Roof	No. of Dwellings	0.66	18,598	0.89	17,669	0.11	929	عدد المساكن			جميع من سقف المنزل
	No. of Households	0.68	18,676	0.91	17,763	0.11	913	عدد الاسر			
Others	No. of Dwellings	3.54	100,420	2.62	52,017	5.71	48,403	عدد المساكن			اخرى
	No. of Households	3.35	92,279	2.47	48,071	5.49	44,208	عدد الاسر			
Unspecified	No. of Dwellings	3.65	103,585	3.56	70,656	3.88	32,929	عدد المساكن			غير مبين
	No. of Households	2.29	63,242	2.13	41,469	2.70	21,773	عدد الاسر			
Total	Total of Dwellings	100.00	2,834,437	100.00	1,986,720	100.00	847,717	اجمالي المساكن			الاجمالي
	Total of Households	100.00	2,755,833	100.00	1,950,117	100.00	805,716	اجمالي الاسر			

Table No. [9]

جدول رقم [9]

التوزيع العددي والنسبي للسكان حسب مصدر المياه القابل والمحافظات في الجمهورية (اجمالي الحضر والريف)

Number and Percent Distribution of Dwellings by Main Water Source and Governorate (Total Urban and Rural) in the Republic

Governorate	Dwellings by Main Water Source														المحافظة							
	الإجمالي		غير محدد		أخرى		مجموع مطلق المنزل		سد (كرف)		بركة مفتوحة		بركة مغطاة			خزان/عين		بئر عادي		بئر ارتوازي		
	Total	No. House	%	No. House	%	No. House	%	No. House	%	No. House	%	No. House	%	No. House		%	No. House	%	No. House	%	No. House	%
Dbb	100,000	313,684	3.76	11,783	5,688	17,822	0.87	2,733	0.41	1,274	2.55	8,014	2.96	9,287	33.14	103,967	16.52	51,827	34.10	106,977		أبي
Abyan	100,000	58,984	3.79	2,236	2.78	1,641	0.88	520	1.21	716	2.25	1,325	2.32	1,371	3.55	2,093	27.99	16,509	55.22	32,573		البح
Sana'a City	100,000	267,125	4.01	10,707	7.76	20,718	0.09	239	0.06	157	0.08	201	0.39	1,038	0.18	485	5.26	14,060	82.18	219,520		المدينة المنورة
Al-Bayda	100,000	69,818	3.82	2,665	2.21	1,541	0.09	65	0.08	59	0.72	502	0.76	531	3.06	2,135	51.43	36,910	37.83	26,410		البيضاء
Taz	100,000	392,904	2.96	11,617	3.72	14,608	2.14	8,404	0.40	1,552	1.22	4,808	3.77	14,823	10.69	41,987	40.43	158,861	34.68	136,244		تبوك
Al-Jawf	100,000	56,466	7.99	4,512	2.52	1,422	0.24	137	0.37	208	8.63	4,875	1.22	687	2.91	1,643	47.29	26,701	28.83	16,281		الجوف
Hajjah	100,000	186,900	3.90	7,292	3.08	5,764	0.52	968	0.24	444	3.92	7,335	2.08	3,895	20.88	39,017	41.52	77,593	23.86	44,592		حجة
Al-Hodeidah	100,000	367,749	2.91	10,680	2.91	10,719	0.06	212	0.14	513	1.30	4,779	1.24	4,555	2.35	8,654	33.63	123,669	55.46	203,958		الحديدة
Hadhramout	100,000	142,145	3.47	4,937	2.43	3,453	0.05	66	7.08	10,060	1.02	1,443	0.77	1,094	8.59	12,210	3.87	5,502	72.73	103,380		حضرموت
Dhamar	100,000	198,977	3.46	6,889	1.93	3,846	0.30	606	1.17	2,319	10.04	19,968	2.74	5,461	24.71	49,158	13.82	27,502	41.83	83,228		ذمار
Shabwah	100,000	53,082	4.27	2,268	2.01	1,066	0.03	16	2.14	1,138	7.19	3,815	1.61	865	5.27	2,796	53.64	28,471	23.84	12,657		شبوحة
Sa'adah	100,000	81,568	3.13	2,549	2.69	2,196	1.63	1,331	0.51	418	7.09	5,780	5.25	4,279	11.46	9,348	30.16	24,600	38.09	31,067		صعدة
Sana'a	100,000	115,776	4.38	5,075	1.71	1,974	0.22	251	0.42	492	6.35	7,349	1.97	2,275	17.07	19,760	21.39	24,768	46.50	53,832		صنعا
Aden	100,000	97,408	3.40	3,316	2.39	2,332	0.11	108	0.02	22	0.04	42	0.07	65	0.06	57	0.57	562	93.33	90,914		عدن
Lahej	100,000	114,714	4.38	5,028	2.51	2,880	1.49	1,712	1.66	1,906	3.01	3,453	6.94	7,959	4.86	5,680	40.80	46,803	34.34	39,393		لاحم
Mareh	100,000	28,013	5.13	1,438	2.35	657	0.09	25	0.26	73	2.24	627	1.14	318	3.79	1,063	49.28	13,806	35.72	10,006		مارب
Al-Mahweet	100,000	65,528	2.42	1,587	2.96	1,937	0.83	541	0.56	367	5.95	3,898	6.03	3,949	39.39	25,813	15.92	10,434	25.95	17,002		المهويت
Al-Mahrah	100,000	12,862	8.60	1,106	5.54	713	0.04	5	8.54	1,099	0.88	113	16.46	2,117	9.99	1,285	24.26	3,120	26.69	3,304		المهرة
Amran	100,000	99,158	4.24	4,203	1.78	1,764	0.13	128	1.29	1,284	14.81	14,690	1.48	1,463	14.42	14,299	14.39	14,268	47.46	47,059		عمران
Al-Daleh	100,000	61,094	3.23	1,974	3.81	2,326	0.08	50	1.66	1,012	2.66	1,628	1.25	761	2.10	1,282	44.56	27,222	40.66	24,839		الذراع
Raymah	100,000	50,482	3.39	1,713	2.06	1,041	0.95	481	0.90	455	16.29	8,224	7.19	3,632	50.89	25,689	15.95	8,053	2.37	1,194		ريمة
Total	100,000	2,834,437	3.66	103,585	3.54	100,420	0.66	18,598	0.90	25,568	3.63	102,869	2.48	70,415	12.99	368,321	26.12	740,231	46.02	1,304,430		الإجمالي

Table No. [10-1]

جدول رقم [10-1]

التوزيع العددي والنسبي للسكان حسب مصدر المياه التابع والمناطق في الجمهورية (إجمالي الحضر)

Number and Percent Distribution of Dwellings by Main Water Source and Governorate (Total Urban) in the Republic

Governorate	Dwellings by Main Water Source										المصادر الرئيسية للمياه التابعة		التخالفات								
	الإجمالي Total	غير محددة Unspecified	آخري Others	مجموعتي سقف المنزل Gathered from House Roof	سد (كوبف) Dam	بركة مفتوحة Opened Pool	بركة مغطاة Covered Pool	بئر عميق Stream	بئر عادي Ordinary Well	بئر ارتشام Artesian Well	No. عدد	%									
Dub	100.00	54,192	4,07	2,205	13,87	7,517	0.08	46	0.08	41	0.07	36	0.22	119	3,51	1,901	3,30	1,786	74,81	40,541	أبي
Abyan	100.00	15,538	3,46	538	1,74	270	0.00	0	0.05	8	0.08	12	0.17	26	0.22	34	2,45	380	91,84	14,270	أبين
Sana'a City	100.00	262,154	3,99	10,465	7,62	19,981	0.09	232	0.06	156	0.05	142	0.38	1,008	0.18	472	5,14	13,465	82,48	216,233	المدينة المنورة
Al-Bayda	100.00	14,044	4,05	569	4,47	628	0.14	20	0.03	4	0.06	8	0.70	99	0.09	13	14,69	2,063	75,76	10,640	البيضاء
Tarz	100.00	88,642	3,59	3,186	6,83	6,054	0.18	157	0.09	83	0.10	87	0.57	509	2.18	1,932	7.18	6,365	79,27	70,269	تارز
Al-Jawf	100.00	7,236	14,55	1,053	1,46	106	1.30	94	0.08	6	2.63	190	0.28	20	1.01	73	28,65	2,073	50,04	3,621	الجوف
Hajjah	100.00	17,314	3,14	543	3,38	586	0.08	14	0.03	5	0.44	76	1.10	190	2.89	500	22,10	3,827	66,84	11,573	حجة
Al-Hodeidah	100.00	120,830	3,43	4,142	4,91	5,934	0.08	99	0.03	41	0.10	124	0.29	355	0.17	207	6,26	7,561	84,72	102,367	الحدیثة
Hadhramout	100.00	66,540	3,87	2,577	2,07	1,377	0.03	19	0.31	205	0.08	54	0.12	78	2.13	1,420	0.90	597	90,49	60,213	حضرموت
Dhannar	100.00	25,908	2,36	612	2.15	558	0.05	13	0.02	5	0.07	18	0.17	45	0.76	196	2,87	7,44	91,54	23,717	ذمار
Shahwah	100.00	9,670	2,64	285	1,74	168	0.01	1	0.02	2	0.08	8	0.26	25	0.23	22	40,91	3,956	54,12	5,233	شوة
Sa'dah	100.00	13,039	3,57	466	5,79	755	0.48	62	0.12	16	0.84	109	3,84	501	1.79	233	9,87	1,287	73,70	9,610	ساعة
Sana'a	100.00	3,657	5,69	208	6,48	237	0.00	0	0.11	4	0.11	4	0.05	2	1.07	39	2,63	96	83,87	3,067	سنة
Aden	100.00	97,408	3,40	3,316	2,39	2,332	0.11	108	0.02	22	0.04	42	0.07	65	0.06	57	0,57	552	93,33	90,914	عدن
Lahej	100.00	9,832	4,28	421	0,69	68	0,46	45	0,02	2	0,06	6	0,21	21	0,15	15	11,03	1,084	83,10	8,170	لحج
Marab	100.00	3,984	10,42	415	3,49	139	0,03	1	0,03	1	0,13	5	3,09	123	0,30	12	25,53	1,017	57,00	2,271	مارب
Al-Mahweet	100.00	4,679	3,31	155	2,07	97	0,17	8	0,11	5	0,73	34	0,19	9	19,83	928	0,32	15	73,26	3,428	المهويت
Al-Mahrah	100.00	5,226	13,34	697	5,13	268	0,04	2	0,04	2	0,40	21	20,49	1,071	8,42	440	22,43	1,172	29,72	1,553	المهرة
Amran	100.00	18,750	3,81	714	2,24	420	0,01	2	0,02	3	1,42	267	0,43	81	1,54	288	6,07	1,139	84,46	15,836	عمران
Al-Daleh	100.00	8,454	4,31	364	10,60	896	0,05	4	0,20	17	0,09	8	0,28	24	0,13	11	14,82	1,253	69,52	5,877	الذالع
Raymah	100.00	620	4,52	28	1,94	12	0,32	2	0,00	0	1,94	12	4,68	29	85,32	529	0,16	1	1,13	7	ریمه
Total	100,00	847,717	3,88	32,929	5,71	48,403	0,11	929	0,07	628	0,15	1,253	0,52	4,400	1,10	9,322	5,95	50,433	82,51	699,410	الإجمالي

Table No. [10-2]

جدول رقم [10-2]

التوزيع العددي والنسبي للسكان حسب مصدر المياه العذبة والمحافظات في الجمهورية (إجمالي الريف)

Number and Percent Distribution of Dwellings by Main Water Source and Governorate (Total Rural) in the Republic

Governorate	Dwellings by Main Water Source						السكان حسب مصدر المياه العذبة						المحافظة									
	Total	Unspecified	Others	Gathered from House Roof	Dam	Opened Pool	Covered Pool	Stream	Ordinary Well	Artesian Well												
	No. عدد	%	No. عدد	%	No. عدد	%	No. عدد	%	No. عدد	%	No. عدد	%	No. عدد	%	No. عدد	%						
Dbh	100,00	289,492	3.69	9,578	3.97	10,305	1.04	2,687	0.48	1,233	3.07	7,978	3.53	9,168	39.33	102,066	19.28	50,041	25.60	66,436		
Abyan	100,00	43,446	3.91	1,698	3.16	1,371	1.20	520	1.63	708	3.02	1,313	3.10	1,345	4.74	2,059	37.12	16,129	42.13	18,303		
Sana'a City	100,00	4,971	4.87	242	14.83	737	0.14	7	0.02	1	1.19	59	0.60	30	0.26	13	11.97	595	66.12	3,287		
Al-Bayda	100,00	55,774	3.76	2,096	1.64	913	0.08	45	0.10	55	0.89	494	0.77	432	3.80	2,122	60.69	33,847	28.27	15,770		
Taiz	100,00	304,262	2.77	8,431	2.81	8,554	2.71	8,247	0.48	1,469	1.55	4,721	4.70	14,314	13.16	40,055	50.12	152,496	21.68	65,975		
Al-Jawf	100,00	49,230	7.03	3,459	2.67	1,316	0.09	43	0.41	202	9.52	4,685	1.35	667	3.19	1,570	50.03	24,628	25.72	12,660		
Hajjah	100,00	169,586	3.98	6,749	3.05	5,178	0.56	954	0.26	439	4.28	7,259	2.18	3,705	22.71	38,517	43.50	73,766	19.47	33,019		
Al-Hodeidah	100,00	246,919	2.65	6,548	1.94	4,785	0.05	113	0.19	472	1.89	4,655	1.70	4,200	3.42	8,447	47.02	116,108	41.14	101,591		
Hadhramout	100,00	75,605	3.12	2,360	2.75	2,076	0.06	47	13.03	9,855	1.84	1,389	1.34	1,016	14.27	10,790	6.49	4,905	57.10	43,167		
Dhamar	100,00	173,069	3.63	6,277	1.90	3,288	0.34	593	1.34	2,314	11.53	19,950	3.13	5,416	28.29	48,962	15.46	26,758	34.39	59,511		
Shabwah	100,00	43,412	4.64	2,013	2.07	898	0.03	15	2.62	1,136	8.77	3,807	1.91	830	6.39	2,774	56.47	24,515	17.10	7,424		
Sa'adah	100,00	68,529	3.04	2,083	2.10	1,441	1.85	1,269	0.59	402	8.28	5,671	5.51	3,778	13.30	9,115	34.02	23,313	31.31	21,457		
Sana'a	100,00	112,119	4.34	4,867	1.55	1,737	0.22	251	0.44	488	6.55	7,345	2.03	2,273	17.59	19,721	22.01	24,672	45.28	50,765		
Aden	0.00	0	0.00	0	0.00	0	0.00	0	0.00	0	0.00	0	0.00	0	0.00	0	0.00	0	0.00	0	0	
Lalleg	100,00	104,882	4.39	4,607	2.68	2,812	1.59	1,667	1.82	1,904	3.29	3,447	7.57	7,938	5.31	5,565	43.68	45,719	29.77	31,223		
Marab	100,00	24,029	4.26	1,023	2.16	518	0.10	24	0.30	72	2.59	622	0.81	195	4.37	1,051	53.22	12,789	32.19	7,735		
Al-Mahvel	100,00	60,849	2.35	1,432	3.02	1,840	0.88	533	0.59	362	6.35	3,864	6.48	3,940	40.90	24,885	17.12	10,419	22.31	13,574		
Al-Mahrah	100,00	7,536	5.36	409	5.83	445	0.04	3	14.37	1,097	1.20	92	13.70	1,046	11.07	845	25.51	1,948	22.93	1,751		
Annran	100,00	80,408	4.34	3,489	1.67	1,344	0.16	126	1.59	1,281	17.94	14,423	1.72	1,382	17.42	14,011	16.33	13,129	38.83	31,223		
Al-Daleh	100,00	52,640	3.06	1,610	2.72	1,430	0.09	46	1.89	995	3.08	1,620	1.40	737	2.41	1,271	49.33	25,969	36.02	18,962		
Raymah	100,00	49,862	3.38	1,685	2.06	1,029	0.96	479	0.91	455	16.47	8,212	7.23	3,603	50.46	25,160	16.15	8,052	2.38	1,187		
Total	100,00	1,986,720	3.56	70,656	2.62	52,017	0.89	17,669	1.26	24,940	5.11	101,606	3.32	66,015	18.07	358,999	34.72	689,798	30.45	605,020		

Table No. [10-3]

جدول رقم [10-3]

التوزيع العددي والنسبي للمساكن والاسر حسب طرق تقديم خدمة المياه في السكن في حضر وريف الجمهورية

Number and Percent Distribution of Dwellings and Households by Means of Water Supply in the Urban and Rural of the Republic

Table No. [11]		جدول رقم [11]												
Means of Water Supply in the Dwelling	Dwellings & Households	Total		الإجمالي		Rural		ريف		Urban		حضر	السكن / الاسر	طرق تقديم خدمة المياه في السكن
		%	No.	%	No.	%	No.	%	No.					
Public Network	No. of Dwellings	25.97	736,094	9.35	185,673	64.93	550,421	عند السكان	شبكة عامة					
	No. of Households	25.76	709,909	9.31	181,539	65.58	528,370	عند الاسر						
Private Network	No. of Dwellings	6.78	192,190	7.92	157,429	4.10	34,761	عند السكان	شبكة خاصة					
	No. of Households	6.76	186,263	7.81	152,343	4.21	33,920	عند الاسر						
Cooperative Network	No. of Dwellings	6.52	184,887	7.91	157,203	3.27	27,684	عند السكان	شبكة تعاونية					
	No. of Households	6.59	181,541	7.91	154,216	3.39	27,325	عند الاسر						
Buying from Water Tanker	No. of Dwellings	10.23	290,032	7.26	144,165	17.21	145,867	عند السكان	شراء بالوانيت					
	No. of Households	10.50	289,315	7.58	147,744	17.57	141,571	عند الاسر						
Fetched by Containers from the Source	No. of Dwellings	45.36	1,285,657	62.48	1,241,211	5.24	44,446	عند السكان	حمل بالوانية من المصدر					
	No. of Households	46.89	1,292,299	63.99	1,247,933	5.51	44,366	عند الاسر						
Others	No. of Dwellings	1.55	43,888	1.50	29,788	1.66	14,100	عند السكان	اخرى					
	No. of Households	1.34	36,914	1.32	25,728	1.39	11,186	عند الاسر						
Unspecified	No. of Dwellings	3.59	101,689	3.59	71,251	3.59	30,438	عند السكان	غير معين					
	No. of Households	2.16	59,592	2.08	40,614	2.36	18,978	عند الاسر						
Total	Total of Dwellings	100.00	2,834,437	100.00	1,986,720	100.00	847,717	اجمالي السكان	الإجمالي					
	Total of Households	100.00	2,755,833	100.00	1,950,117	100.00	805,716	اجمالي الاسر						

التوزيع العدي والنسبي للسكان بحسب طرق تقديم خدمة المياه في السكن والمناطق في الجمهورية (الجماعي الحضر والريف)

Number and Percent Distribution of Dwellings by Means of Water Supply and Governorate (Total Urban and Rural) in the Republic

Governorate	Water Supply Means per Dwelling			السكان بحسب طرق تقديم خدمة المياه للسكن			المحافظة										
	الإجمالي Total	غير مسمي Unspecified	أخرى Others	حاصل بوجهة من المصدر Fetching by Containers from the Source	شراء بالوانيت Buying from Water Tanker	شبكة تعاونية Cooperative Network		شبكة خاصة Private Network	شبكة عامة Public Network								
	%	%	%	%	%	%	%	%									
Idb	100.00	313,684	3.72	11,656	1.48	4,633	50.34	157,895	6.84	21,465	10.39	32,603	6.90	21,644	20.34	63,788	اب
Abyan	100.00	58,984	3.68	2,173	1.69	996	35.20	20,763	16.07	9,476	8.58	5,061	5.32	3,138	29.46	17,377	الين
Sana'a City	100.00	267,125	3.27	8,732	1.33	3,557	1.57	4,182	31.12	83,131	0.87	2,312	4.38	11,696	57.47	153,515	المنطقة العاصمة
Al-Bayda	100.00	69,818	3.91	2,731	1.29	903	41.46	28,945	20.33	14,196	4.63	3,232	10.95	7,643	17.43	12,168	البيضاء
Taiz	100.00	392,904	2.96	11,620	2.45	9,640	54.04	212,337	6.92	27,193	8.33	32,741	4.99	19,613	20.30	79,760	تعز
Al-Jawf	100.00	56,466	7.69	4,345	2.28	1,288	74.73	42,198	8.14	4,594	0.85	481	3.49	1,972	2.81	1,588	الجوف
Hajjah	100.00	186,900	3.84	7,182	1.54	2,874	63.30	118,311	15.75	29,456	2.19	4,090	1.98	3,699	11.40	21,309	حجة
Al-Hodeidah	100.00	367,749	2.93	10,782	1.24	4,572	43.30	159,253	2.19	8,072	15.85	58,279	8.99	33,065	25.49	93,726	الحدية
Hadhramout	100.00	142,145	3.46	4,913	2.00	2,841	12.40	17,632	3.28	4,659	4.74	6,738	18.71	26,595	55.41	78,767	حذرموت
Dhannar	100.00	198,977	3.48	6,934	0.76	1,516	62.34	124,041	4.16	8,275	4.08	8,123	4.84	9,640	20.33	40,448	ذمار
Shabwah	100.00	53,082	4.27	2,267	1.80	955	25.47	13,519	23.77	12,620	7.36	3,905	28.11	14,921	9.22	4,895	شبوحة
Sa'adah	100.00	81,568	3.13	2,557	1.74	1,420	66.64	54,357	10.52	8,584	2.31	1,884	9.30	7,583	6.35	5,183	صدرة
Sana'a	100.00	115,776	4.44	5,146	0.73	848	55.09	63,782	8.56	9,914	9.13	10,576	10.91	12,627	11.13	12,883	صعدة
Aden	100.00	97,408	3.41	3,317	1.54	1,503	2.09	2,034	0.84	817	0.03	25	0.39	383	91.71	89,329	عدن
Lahej	100.00	114,714	4.39	5,041	1.17	1,344	55.31	63,449	6.40	7,342	3.19	3,661	3.43	3,939	26.10	29,938	لحج
Marab	100.00	28,073	5.02	1,407	1.46	408	45.59	12,772	15.79	4,424	5.73	1,606	20.47	5,734	5.93	1,662	مارب
Al-Mahweet	100.00	65,528	2.93	1,922	1.08	710	70.01	46,877	3.33	2,181	5.63	3,688	1.54	1,007	15.48	10,143	الموت
Al-Mahrah	100.00	12,862	8.80	1,132	9.65	1,241	31.79	4,089	28.97	3,726	0.50	64	4.81	619	15.48	1,991	المهرة
Amran	100.00	99,158	4.18	4,147	0.85	841	56.46	55,981	18.75	18,592	3.74	3,708	3.21	3,186	12.81	12,703	عمران
Al-Daleh	100.00	61,094	3.24	1,982	2.31	1,414	61.62	37,648	18.17	11,101	2.11	1,288	4.57	2,794	7.97	4,867	الضالع
Raymah	100.00	50,482	3.37	1,703	0.76	384	92.29	46,592	0.47	235	1.63	822	1.37	692	0.11	54	ريمة
Total	100.00	2,834,437	3.59	101,689	1.55	43,888	45.36	1,285,657	10.23	290,032	6.52	184,887	6.78	192,190	25.97	736,094	الإجمالي

Table No. [2-1]

جدول رقم [1-2]

التوزيع العددي والنسبي للسكان حسب طرق تقديم خدمة المياه في السكن والبلديات في الجمهورية (إحصائي الحضر)

Number and Percent Distribution of Dwellings by Means of Water Supply and Governorate (Total Urban) in the Republic

المحافظة	Water Supply Means per Dwelling												السكان حسب طرق تقديم خدمة المياه للسكن			
	الإجمالي		غير مسمى		أخرى		حسابية من المصدر		شراء من خزانة المياه		شبكة تعاونية		شبكة خاصة		شبكة عامة	
	%	No. مدن	%	No. مدن	%	No. مدن	%	No. مدن	%	No. مدن	%	No. مدن	%	No. مدن	%	No. مدن
Abn	100.00	54,192	3.68	1,939	2.32	1,259	3.22	1,744	17.62	9,549	6.77	3,671	4.40	2,384	62.09	33,646
Al-Bayda	100.00	15,538	3.39	527	1.18	184	1.25	195	8.28	1,286	10.07	1,564	0.95	147	74.88	11,635
Al-Hodeidah	100.00	262,154	3.24	8,496	1.32	3,467	1.43	3,760	30.56	80,113	0.83	2,171	4.16	10,912	58.45	153,235
Al-Ma'rib	100.00	14,044	3.92	551	1.20	169	3.14	441	38.14	5,356	0.71	100	2.88	404	50.01	7,023
Al-Jawf	100.00	88,642	3.53	3,127	2.38	2,108	7.46	6,610	10.60	9,993	3.38	2,993	2.09	1,856	70.57	62,555
Hajjah	100.00	7,236	14.62	1,058	1.19	86	42.16	3,051	15.52	1,123	2.93	212	10.36	750	13.21	956
Al-Hodaidh	100.00	17,314	3.00	519	1.16	201	15.32	2,652	33.08	5,727	4.42	755	4.19	725	38.84	6,725
Hadhramout	100.00	120,830	3.39	4,102	2.39	2,893	10.13	12,238	1.92	2,322	10.62	12,832	6.01	7,263	65.53	79,180
Dhannar	100.00	66,540	3.84	2,557	0.93	619	2.66	1,773	0.96	639	0.31	209	5.25	3,491	86.04	57,252
Shabwah	100.00	25,908	2.13	553	0.67	174	6.43	1,665	14.84	3,845	0.51	133	1.94	502	73.48	19,036
Sa'adah	100.00	9,670	2.51	243	1.14	110	1.32	128	37.85	3,660	6.13	593	21.54	2,083	29.50	2,853
Sana'a	100.00	13,039	3.40	443	1.70	222	21.78	2,840	25.72	3,353	3.60	489	12.38	1,614	31.43	4,098
Aden	100.00	3,657	6.13	224	0.25	9	11.21	410	22.83	835	18.29	689	3.34	122	37.95	1,388
Lahj	100.00	97,408	3.41	3,317	1.54	1,503	2.09	2,034	0.84	817	0.03	25	0.39	383	91.71	89,329
Mareb	100.00	9,832	4.33	426	0.54	53	3.74	368	12.15	1,195	3.46	340	1.65	162	74.13	7,288
Al-Mahrah	100.00	3,984	9.59	382	1.23	49	3.31	132	50.38	2,007	10.92	435	16.74	667	7.83	312
Al-Mahrah	100.00	4,679	3.91	183	1.11	52	6.73	315	16.52	773	1.62	76	1.28	60	68.82	3,220
Amran	100.00	5,226	13.78	720	2.56	134	12.59	658	37.79	1,975	0.23	12	5.61	293	27.44	1,434
Al-Dalh	100.00	18,750	3.67	688	0.76	143	11.02	2,066	39.45	7,396	1.49	279	2.83	531	40.78	7,647
Raymah	100.00	8,454	4.19	354	7.69	650	11.53	975	52.79	4,463	0.06	5	4.71	398	19.03	1,609
Total	100.00	620	4.68	29	2.42	15	63.06	391	6.45	40	21.13	131	2.26	14	0.00	0
Total	100.00	847,717	3.59	30,438	1.56	14,100	5.24	44,446	17.21	145,867	3.27	27,684	4.10	34,761	64.93	550,421

التوزيع العددي والسكني للمساكن حسب طرق تقديم خدمة المياه في المحافظات في الجمهورية (إحصائي الريف)

Number and Percent Distribution of Dwellings by Means of Water Supply and Governorate (Total Rural) in the Republic

Table No. [3-3]

جدول رقم [3-3]

Governorate	Water Supply Means per Dwelling										المحافظة						
	الإجمالي Total	غير محددة Unspecified	أخرى Others	حاصلها من العسر Fetching by Containers from the Source	شراء Buying from Water Tanker	شبكة تعاونية Cooperative Network	شبكة خاصة Private Network	شبكة عامة Public Network	السكن حسب طرق تقديم خدمة المياه للمساكن								
	%	No. عدد	%	No. عدد	%	No. عدد	%	No. عدد	%	No. عدد	%	No. عدد					
Ibb	100.00	259,492	3.74	9,717	1.30	3,374	60.18	156,151	4.59	11,916	11.15	28,932	7.42	19,250	11.62	30,142	أبي
Abyan	100.00	43,446	3.79	1,546	1.87	812	47.34	20,568	18.85	8,190	8.05	3,497	6.88	2,991	13.22	5,742	أبي
Sanat'a City	100.00	4,971	4.75	236	1.81	90	8.49	422	60.71	3,018	2.84	141	15.77	784	5.63	280	المنطقة الحضرية
Al-Bayda	100.00	55,774	3.91	2,180	1.32	734	51.11	28,504	15.85	8,840	5.62	3,132	12.98	7,239	9.22	5,145	البيضاء
Taiz	100.00	304,262	2.79	8,493	2.48	7,532	67.62	205,727	5.85	17,800	9.78	29,748	5.84	17,757	5.65	17,205	تيز
Al-Jawf	100.00	49,230	6.68	3,287	2.44	1,202	79.52	39,147	7.05	3,471	0.55	269	2.48	1,222	1.28	632	الجوف
Hajjah	100.00	169,586	3.93	6,663	1.58	2,673	68.20	115,659	13.98	23,708	1.96	3,325	1.75	2,974	8.60	14,584	حجة
Al-Hodeidah	100.00	246,919	2.71	6,680	0.68	1,679	59.54	147,015	2.33	5,750	18.41	45,447	10.45	25,802	5.89	14,546	العديدة
Hadhramout	100.00	75,605	3.12	2,356	2.94	2,222	20.98	15,859	5.32	4,020	8.64	6,529	30.56	23,104	28.46	21,515	حضرموت
Dhahar	100.00	173,069	3.69	6,381	0.78	1,342	70.71	122,376	2.56	4,430	4.62	7,990	5.28	9,138	12.37	21,412	ذمار
Shabwah	100.00	43,412	4.66	2,024	1.95	845	30.85	13,391	20.64	8,960	7.63	3,312	29.57	12,838	4.70	2,042	شبة
Sa'adah	100.00	68,529	3.08	2,114	1.75	1,198	75.18	51,517	7.63	5,231	2.06	1,415	8.71	5,969	1.58	1,085	سادة
Samara	100.00	112,119	4.39	4,922	0.75	839	56.52	63,372	8.10	9,079	8.84	9,907	11.15	12,505	10.25	11,495	سمارة
Aden	0.00	0	0.00	0	0.00	0	0.00	0	0.00	0	0.00	0	0.00	0	0	0	عدن
Lahaj	100.00	104,882	4.40	4,615	1.23	1,291	60.14	63,081	5.86	6,147	3.17	3,321	3.60	3,777	21.60	22,650	لاح
Mareh	100.00	24,029	4.27	1,025	1.49	359	52.60	12,540	10.06	2,417	4.87	1,171	21.09	5,067	5.62	1,350	مارح
Al-Mahweet	100.00	60,349	2.86	1,739	1.08	658	74.88	45,562	2.31	1,408	5.94	3,612	1.56	947	3.26	6,923	المهويت
Al-Mahrah	100.00	7,636	5.40	412	14.50	1,107	44.93	3,431	22.93	1,751	0.68	52	4.27	326	7.29	557	المراة
Amran	100.00	80,408	4.30	3,459	0.87	698	67.05	53,915	13.92	11,196	4.26	3,429	3.30	2,655	6.29	5,056	عمران
Al-Dalakh	100.00	52,640	3.09	1,628	1.45	754	69.67	36,673	12.61	6,638	2.44	1,283	4.55	2,396	6.19	3,258	الخالق
Raymah	100.00	49,862	3.36	1,674	0.74	369	92.66	46,201	0.39	195	1.39	691	1.36	678	0.11	54	ريمة
Total	100.00	1,986,720	3.59	71,251	1.50	29,788	62.48	1,241,211	7.26	144,165	7.91	157,203	7.92	157,429	9.35	185,673	الإجمالي

التوزيع العددي والنسبي للمساكن والأبر حسب وسيلة الصرف الصحي في السكن في حضر وريف الجمهورية

Number and Percent Distribution of Dwellings and Households by Sewage Facility in the Urban and Rural of the Republic

Sewage Facility per Dwelling	Dwellings & Households	Total		Rural		Urban		السكان / الأبر	جدول رقم [137]
		%	عدد	%	عدد	%	عدد		
Public Network	No. of Dwellings	15.87	449882	1.35	26,725	49.92	423,157	عدد السكان	شبكة عامة
	No. of Households	15.74	433889	1.35	26,333	50.58	407,556	عدد الأبر	
Covered Pit	No. of Dwellings	26.84	760700	22.95	456,021	35.94	304,679	عدد السكان	حفرة مغلقة
	No. of Households	27.03	744805	23.18	452,112	36.33	292,693	عدد الأبر	
Open Pit	No. of Dwellings	16.58	470008	21.65	430,171	4.70	39,837	عدد السكان	حفرة مكشوفة
	No. of Households	17.29	476589	22.37	436,234	5.01	40,355	عدد الأبر	
None	No. of Dwellings	37.09	1051257	50.42	1,001,711	5.84	49,546	عدد السكان	لا يوجد
	No. of Households	37.61	1036436	50.82	990,954	5.64	45,482	عدد الأبر	
Unspecified	No. of Dwellings	3.62	102590	3.63	72,092	3.60	30,498	عدد السكان	غير معين
	No. of Households	2.33	64114	2.28	44,484	2.44	19,630	عدد الأبر	
Total	Total of Dwellings	100.00	2,834,437	100.00	1,986,720	100.00	847,717	اجمالي السكان	الاجمالي
	Total of Households	100.00	2,755,833	100.00	1,950,117	100.00	805,716	اجمالي الأبر	

التوزيع العددي والنسبي للمساكن حسب وسيلة الصرف الصحي في المدن والمناطق في الجمهورية (إجمالي الحضر والريف)

Number and Percent Dwellings Distribution by Sewage Facility and Governorate (Total Urban and Rural) in the Republic

Table No. [1-4]

جدول رقم [1-4]

Governorate	Dwellings by Sewage Facility						المساكن حسب وسيلة الصرف الصحي		المحافظة				
	الإجمالي Total	غير مسمى Unspecified	لا يوجد None	خزانة مفتوحة Open Pit	خزانة مغلقة Closed Pit	شبكة عامة Public Network	عدد	%					
Ibb	100.00	313,684	3.77	11,825	37.75	118,417	24.25	76,068	24.26	76,095	9.97	31,279	اب
Abyan	100.00	58,984	3.79	2,236	32.17	18,974	14.93	8,806	31.71	18,706	17.40	10,262	أبين
Sana'a City	100.00	267,125	3.36	8,980	3.35	8,944	1.41	3,756	37.02	98,888	54.86	146,557	المنطقة العاصمة
Al-Bayda	100.00	69,818	3.66	2,552	38.94	27,189	18.27	12,758	25.98	18,138	13.15	9,181	اليمناء
Taiz	100.00	392,904	2.88	11,327	29.94	117,650	24.26	95,332	28.58	112,303	14.33	56,292	تعز
Al-Jawf	100.00	56,466	8.30	4,684	65.30	36,871	17.45	9,856	7.73	4,364	1.22	691	الجوف
Hajjah	100.00	186,900	4.29	8,009	67.00	125,223	15.59	29,134	10.11	18,894	3.02	5,640	حجة
Al-Hodeidah	100.00	367,749	2.89	10,636	40.06	147,305	8.06	29,646	38.28	140,758	10.71	39,404	الحدية
Hadhramout	100.00	142,145	3.60	5,120	22.01	31,284	8.43	11,977	40.86	58,076	25.11	35,688	حضرموت
Dhannar	100.00	198,977	3.35	6,674	49.25	97,991	19.50	38,798	20.36	40,516	7.54	14,998	ذمار
Shabwah	100.00	53,082	4.44	2,356	30.98	16,447	25.93	13,763	32.11	17,046	6.54	3,470	شوة
Sai adah	100.00	81,568	3.06	2,499	47.20	38,502	28.20	23,003	20.75	16,928	0.78	636	صعدة
Sana'a	100.00	115,776	4.33	5,017	47.41	54,895	25.52	29,542	20.64	23,895	2.10	2,427	صنعا
Aden	100.00	97,408	3.43	3,341	2.38	2,320	0.87	846	15.13	14,738	78.19	76,163	عدن
Labeg	100.00	114,714	4.38	5,030	37.28	42,762	21.78	24,985	30.29	34,751	6.26	7,186	لحج
Marab	100.00	28,013	5.02	1,406	48.48	13,580	6.18	1,732	38.42	10,763	1.90	532	مارب
Al-Mahwet	100.00	65,528	2.55	1,672	65.69	43,047	15.98	10,472	12.60	8,257	3.17	2,080	المحويت
Al-Mahrah	100.00	12,862	8.77	1,128	42.73	5,496	2.54	327	42.16	5,422	3.80	489	المهرة
Amran	100.00	99,158	4.39	4,349	45.32	44,937	21.30	21,116	23.83	23,625	5.17	5,131	عمران
Al-Daleh	100.00	61,094	3.16	1,931	49.08	29,985	22.66	13,841	22.25	13,596	2.85	1,741	الصالح
Reynah	100.00	50,482	3.60	1,818	58.31	29,438	28.23	14,250	9.79	4,941	0.07	35	ريمة
Total	100.00	2,834,437	3.62	102,590	37.09	1,051,257	16.58	470,008	26.84	760,700	15.87	449,882	الإجمالي

التوزيع العددي والنسبي للسكان حسب وسيلة الصرف الصحي في المدن والمحافظات في الجمهورية (إجمالي الحضر)

Number and Percent Distribution of Dwellings by Sewage Facility and Governorate (Total Urban) in the Republic

Table No. [1-4-2]

جدول رقم [1-4-2]

Governorate	Dwellings by Sewage Facility						السكان حسب وسيلة الصرف الصحي		المحافظة				
	الإجمالي Total	غير مبين Unspecified	لا يوجد None	خزانة مفتوحة Open Pit	خزانة مغلقة Closed Pit	شبكة عامة Public Network	%	عدد					
Ibb	100.00	54,192	3.59	1,943	7.76	4,203	9.33	5,056	30.27	16,403	49.06	26,587	إب
Abyan	100.00	15,538	3.44	535	3.30	512	13.61	2,114	24.74	3,844	54.92	8,533	أبين
Sana'a City	100.00	262,154	3.33	8,726	3.16	8,296	1.19	3,120	36.48	95,642	55.83	146,370	مدينة العاصمة
Al-Bayda	100.00	14,044	3.99	561	8.92	1,253	7.89	1,108	19.53	2,743	59.66	8,379	البيضاء
Taiz	100.00	88,642	3.33	2,954	6.54	5,798	7.00	6,202	22.46	19,907	60.67	53,781	تعز
Al-Jawf	100.00	7,236	16.69	1,208	27.45	1,986	28.54	2,065	22.87	1,655	4.45	322	الجوف
Hajjah	100.00	17,314	3.15	546	24.37	4,220	11.29	1,954	34.81	6,027	26.38	4,567	حجة
Al-Hodeidah	100.00	120,830	3.29	3,979	5.16	6,233	3.31	4,000	57.10	68,995	31.14	37,623	الحديدة
Hadhramout	100.00	66,540	3.89	2,589	2.96	1,967	2.27	1,509	41.84	27,838	49.05	32,637	حضرموت
Dhannar	100.00	25,908	2.10	543	7.50	1,942	6.42	1,663	33.58	8,700	50.41	13,060	ذمار
Shabwah	100.00	9,670	2.67	258	5.52	534	24.95	2,413	44.46	4,299	22.40	2,166	شحوبة
Sa'adah	100.00	13,039	3.23	421	18.13	2,364	16.17	2,108	59.71	7,786	2.76	360	صعدة
Sana'a	100.00	3,657	5.39	197	22.29	815	17.15	627	40.77	1,491	14.41	527	صنعاء
Aden	100.00	97,408	3.43	3,341	2.38	2,320	0.87	846	15.13	14,738	78.19	76,163	عدن
Labeg	100.00	9,832	4.15	408	7.60	747	9.19	904	36.66	3,604	42.40	4,169	لحج
Marab	100.00	3,984	8.18	326	8.26	329	2.16	86	74.77	2,979	6.63	264	مارب
Al-Mahweet	100.00	4,679	3.44	161	16.73	783	22.01	1,030	27.01	1,264	30.80	1,441	المحويت
Al-Mahrah	100.00	5,226	13.62	712	11.92	623	2.89	151	63.89	3,339	7.67	401	المهرة
Amran	100.00	18,750	3.78	708	11.31	2,121	7.25	1,359	53.33	10,000	24.33	4,562	عمران
Al-Daleh	100.00	8,454	4.16	352	28.54	2,413	14.55	1,230	38.03	3,215	14.71	1,244	الضالع
Reynah	100.00	620	4.84	30	14.03	87	47.10	292	33.87	210	0.16	1	ريده
Total	100.00	847,717	3.60	30,498	5.84	49,546	4.70	39,837	35.94	304,679	49.92	423,157	الإجمالي

التوزيع القروي والنسبي للمساكن حسب وسيلة الصرف الصحي في المدن والمحافظات في الجمهورية (اجمالي الريف)

Number and Percent Distribution of Dwellings by Sewage Facility and Governorate (Total Rural) in the Republic

Table No. [1+3]

جول رقم [1-3]

Governorate	Dwellings by Sewage Facility						السكان بحسب وسيلة الصرف الصحي				المحافظة		
	الاجمالي Total	غير متحدد Unspecified	لا يوجد None	خزانة مفتوحة Open Pit	خزانة مغلقة Closed Pit	شبكة عامة Public Network	%	No. ملة	%	No. ملة			
Dhb	100.00	259,492	3.81	9,882	44.01	114,214	27.37	71,012	23.00	59,692	1.81	4,692	اب
Abyan	100.00	43,446	3.92	1,701	42.49	18,462	15.40	6,692	34.21	14,862	3.98	1,729	العين
Sana'a City	100.00	4,971	5.11	254	13.04	648	12.79	636	65.30	3,246	3.76	187	امانة العاصمة
Al-Bayda	100.00	55,774	3.57	1,991	46.50	25,936	20.89	11,650	27.60	15,395	1.44	802	البيضاء
Taz	100.00	304,262	2.75	8,373	36.76	111,852	29.29	89,130	30.37	92,396	0.83	2,511	تاز
Al-Jawf	100.00	49,230	7.06	3,476	70.86	34,885	15.83	7,791	5.50	2,709	0.75	369	الجوف
Hajjah	100.00	169,586	4.40	7,463	71.35	121,003	16.03	27,180	7.59	12,867	0.63	1,073	حجة
Al-Hodeidah	100.00	246,919	2.70	6,657	57.13	141,072	10.39	25,646	29.06	71,763	0.72	1,781	الحدية
Hadhramout	100.00	75,605	3.35	2,531	38.78	29,317	13.85	10,468	39.99	30,238	4.04	3,051	حضرموت
Dhamar	100.00	173,069	3.54	6,131	55.50	96,049	21.46	37,135	18.38	31,816	1.12	1,938	ذمار
Shabwah	100.00	43,412	4.83	2,098	36.66	15,913	26.14	11,350	29.36	12,747	3.00	1,304	قبوة
Sa'dah	100.00	68,529	3.03	2,078	52.73	36,138	30.49	20,895	13.34	9,142	0.40	276	صعدة
Sana'a	100.00	112,119	4.30	4,820	48.23	54,080	25.79	28,915	19.98	22,404	1.69	1,900	صنعاء
Aden	0.00	0	0.00	0	0.00	0	0.00	0	0.00	0	0.00	0	عدن
Laheg	100.00	104,882	4.41	4,622	40.06	42,015	22.96	24,081	29.70	31,147	2.88	3,017	لحج
Marab	100.00	24,029	4.49	1,080	55.15	13,251	6.85	1,646	32.39	7,784	1.12	268	مارب
Al-Mahweet	100.00	60,849	2.48	1,511	69.46	42,264	15.52	9,442	11.49	6,993	1.05	639	المحويت
Al-Malah	100.00	7,636	5.45	416	63.82	4,873	2.30	176	27.28	2,083	1.15	88	المهرة
Amran	100.00	80,408	4.53	3,641	53.25	42,816	24.57	19,757	16.94	13,625	0.71	569	عمران
Al-Daleh	100.00	52,640	3.00	1,579	52.38	27,572	23.96	12,611	19.72	10,381	0.94	497	الضالع
Raymah	100.00	49,862	3.59	1,788	58.86	29,351	27.99	13,958	9.49	4,731	0.07	34	ريمة
Total	100.00	1,986,720	3.63	72,092	50.42	1,001,711	21.65	430,171	22.95	456,021	1.35	26,725	الاجمالي

التوزيع العددي والنسبي للمساكن والأسر حسب مصدر الإضاءة القابل في السكن في حضر وريف الجمهورية

Number and Percent Distribution of Dwellings and Households by Main Lighting Source in the Urban and Rural of the Republic

Main Lighting Source in the Dwelling	Dwellings & Households	Total		Rural		ريف		حضر		المساكن / الأسر	مصدر الإضاءة القابل في السكن
		%	عدد	%	عدد	%	عدد	%	عدد		
Public Network	No. of Dwellings	41.49	1,175,889	22.40	445,081	86.21	730,808	عدد المساكن	شبكة عامة		
	No. of Households	41.69	1,148,967	22.82	445,062	87.36	703,905	عدد الأسر			
Private Network	No. of Dwellings	3.22	91,172	3.87	76,791	1.70	14,381	عدد المساكن	شبكة خاصة		
	No. of Households	3.26	89,964	3.87	75,451	1.80	14,513	عدد الأسر			
Cooperative Network	No. of Dwellings	2.16	61,107	2.32	46,144	1.77	14,963	عدد المساكن	شبكة تعاونية		
	No. of Households	2.27	62,677	2.42	47,272	1.91	15,405	عدد الأسر			
Private Generator	No. of Dwellings	2.18	61,674	2.90	57,611	0.48	4,063	عدد المساكن	مولد خاص		
	No. of Households	2.37	65,246	3.13	61,070	0.52	4,176	عدد الأسر			
Kerosene	No. of Dwellings	37.50	1,062,865	51.74	1,027,882	4.13	34,983	عدد المساكن	كerosene (جاز)		
	No. of Households	38.19	1,052,438	52.19	1,017,846	4.29	34,592	عدد الأسر			
Gas	No. of Dwellings	7.82	221,585	10.84	215,421	0.73	6,164	عدد المساكن	غاز		
	No. of Households	8.41	231,745	11.57	225,558	0.77	6,187	عدد الأسر			
Others	No. of Dwellings	1.85	52,453	2.08	41,336	1.31	11,117	عدد المساكن	أخرى		
	No. of Households	1.59	43,851	1.82	35,589	1.03	8,262	عدد الأسر			
Unspecified	No. of Dwellings	3.80	107,692	3.85	76,454	3.68	31,238	عدد المساكن	غير مبيّن		
	No. of Households	2.21	60,945	2.17	42,269	2.32	18,676	عدد الأسر			
Total	Total of Dwellings	100.00	2,834,437	100.00	1,986,720	100.00	847,717	إجمالي المساكن	الإجمالي		
	Total of Households	100.00	2,755,833	100.00	1,950,117	100.00	805,716	إجمالي الأسر			

Table No. [15]

جدول رقم [15]

التوزيع العددي والنسبي للسكان حسب مصدر الإضاءة الكهربائي في المحافظات (الجمهورية الحضر والريف)

Number and Percent Distribution of Dwellings by Main Lighting Source and Governorate (Total Urban and Rural) in the Republic

Governorate	Dwellings by Lighting Source												المحافظة							
	الإجمالي Total		غير مخصص Unspecified		أخرى Others		غاز Gas		كerosene (جاز) Kerosene		مولد خاص Private Generator			شبكة تعاونية Cooperative Network		شبكة خاصة Private Network		شبكة عامة Public Network		
	%	عدد No.	%	عدد No.	%	عدد No.	%	عدد No.	%	عدد No.	%	عدد No.	%	عدد No.	%	عدد No.	%	عدد No.	%	
Ibb	100.00	313,684	3.9	12,367	1.7	5,349	7.5	23,522	35.8	112,198	2.1	6,676	2.0	6,383	2.4	7,544	44.5	139,645		إب
Albyan	100.00	58,984	4.0	2,372	4.7	2,794	11.6	6,864	24.0	14,140	1.7	1,000	6.2	3,640	3.0	1,745	44.8	26,429		البيان
Sana'a City	100.00	267,125	3.2	8,649	0.7	1,760	0.3	778	0.2	452	0.2	457	0.1	324	0.8	2,036	94.6	252,669		إسنادة العاصمة
Al-Bayda	100.00	69,818	3.9	2,740	3.0	2,078	21.1	14,724	13.7	9,564	4.1	2,845	1.4	1,009	3.8	2,649	49.0	34,209		التبليعات
Taiz	100.00	392,904	3.1	12,208	1.6	6,366	2.9	11,573	49.9	196,025	1.9	7,286	2.6	10,223	3.6	14,323	34.3	134,900		تيز
Al-Jawf	100.00	56,466	8.1	4,574	8.6	4,836	5.7	3,219	62.4	35,245	2.6	1,493	0.9	480	3.0	1,683	8.7	4,936		الجوف
Hajjah	100.00	186,900	4.0	7,468	1.9	3,466	5.8	10,788	70.8	132,268	3.0	5,570	0.8	1,575	1.1	1,965	12.7	23,700		حجة
Al-Hodeidah	100.00	367,749	3.3	12,258	1.1	4,090	0.7	2,466	61.7	226,989	1.1	4,171	3.3	12,272	3.4	12,590	25.3	92,933		المحديدة
Hadhramout	100.00	142,145	4.1	5,760	3.0	4,284	2.4	3,378	13.9	19,742	3.3	4,642	0.9	1,232	10.5	14,867	62.1	88,240		حضرموت
Dhahar	100.00	198,977	3.8	7,617	1.3	2,658	21.5	42,685	33.8	67,237	2.0	4,009	1.0	1,983	2.5	5,043	34.0	67,745		ذمار
Shabwah	100.00	53,082	4.6	2,420	3.4	1,814	7.9	4,215	21.7	11,501	9.1	4,807	8.2	4,368	7.9	4,177	37.3	19,780		كبشة
Sa'dah	100.00	81,568	3.4	2,733	2.1	1,734	27.7	22,625	33.1	27,011	4.4	3,550	2.5	2,003	5.4	4,364	21.5	17,548		صعدة
Sana'a	100.00	115,776	4.5	5,234	0.6	650	17.4	20,183	22.7	26,322	2.2	2,512	1.6	1,910	2.3	2,687	48.6	56,278		صنعاء
Aden	100.00	97,408	3.7	3,570	2.0	1,963	0.2	191	1.5	1,472	0.1	85	0.1	63	0.4	434	92.0	89,630		عدن
Lahaj	100.00	114,714	4.7	5,443	2.1	2,458	7.7	8,863	40.6	46,578	1.1	1,223	5.7	6,539	5.0	5,681	33.1	37,929		لاحج
Marab	100.00	28,013	4.7	1,305	2.3	650	17.0	4,751	29.2	8,182	3.5	985	0.8	213	5.1	1,421	37.5	10,506		مارب
Al-Mahraet	100.00	65,528	2.6	1,710	1.1	690	10.4	6,802	49.1	32,185	3.3	2,180	2.6	1,704	3.3	2,177	27.6	18,080		المهرة
Al-Mahrah	100.00	12,862	8.9	1,147	10.3	1,325	5.1	501	23.2	2,979	4.8	615	4.6	595	2.4	307	41.9	5,393		المعرة
Amran	100.00	99,158	4.4	4,362	1.2	1,169	26.6	26,417	31.6	31,338	2.2	2,230	1.9	1,915	1.4	1,397	30.6	30,330		عمران
Al-Dalsh	100.00	61,094	3.2	1,958	2.5	1,514	5.3	3,257	35.3	21,547	6.5	3,985	2.6	1,568	5.2	3,160	39.5	24,105		الذليعات
Raymah	100.00	50,482	3.6	1,797	1.6	805	7.5	3,783	79.1	39,910	2.5	1,253	2.2	1,108	1.8	922	1.8	904		ريمة
Total	100.00	2,834,437	3.8	107,692	1.9	52,453	7.8	221,585	37.5	1,062,865	2.2	61,674	2.2	61,107	3.2	91,172	41.5	1,175,889		الإجمالي

جدول رقم [1-16]

السكان حسب مصدر الإضاءة

التوزيع العائلي والنسبي للمساكن حسب مصدر الإضاءة الرئيس في المحافظات (الجمهورية الجزائرية)

Number and Percent Distribution of Dwellings by Main Lighting Source and Governorate (Total Urban) in the Republic

Governorate	Dwellings by Lighting Source										المحافظة							
	الإجمالي Total	غير محدد Unspecified	الآخرى Others	غاز Gas	كبريتين (جاز) Kerosene	مولد خاص Private Generator	شبكة تعاونية Cooperative Network	شبكة خاصة Private Network	شبكة عامة Public Network	المساكن بحسب مصدر الإضاءة								
	%	No. عدد	%	No. عدد	%	No. عدد	%	No. عدد	%	No. عدد	%	No. عدد	%	No. عدد	%	No. عدد		
Djb	100.00	54,192	3.53	1,915	1.87	1,014	0.69	375	1.70	923	0.85	459	2.36	1,277	1.51	820	87.48	47,409
Aljryan	100.00	15,538	3.76	584	0.96	149	0.89	138	0.45	70	0.32	49	7.34	1,140	0.41	63	85.89	13,345
Sana'a City	100.00	262,154	3.20	8,396	0.61	1,612	0.19	510	0.13	331	0.08	217	0.12	310	0.70	1,847	94.96	248,932
Al-Bayda	100.00	14,044	3.93	552	1.57	221	0.90	127	0.73	102	0.25	35	0.12	17	0.94	132	91.56	12,858
Taz	100.00	88,642	3.28	2,911	1.89	1,674	0.37	332	3.53	3,125	0.31	273	0.84	741	1.34	1,184	88.45	78,402
Al-Jawf	100.00	7,236	14.75	1,067	1.87	136	3.66	265	24.70	1,787	7.24	524	2.09	151	13.27	960	32.44	2,347
Hajjah	100.00	17,314	3.20	554	1.59	275	1.30	225	25.28	4,377	1.85	320	1.22	212	2.02	349	63.54	11,002
Al-Hodeidah	100.00	120,830	3.90	4,715	1.72	2,081	0.48	577	15.28	18,459	0.48	575	5.70	6,883	2.63	3,180	69.82	84,360
Hadhramout	100.00	66,540	4.33	2,878	1.15	762	0.12	77	1.80	1,197	0.41	275	0.32	211	3.50	2,329	88.38	58,811
Dhamar	100.00	25,908	2.17	563	1.32	343	5.30	1,373	1.43	370	1.00	259	0.52	136	1.90	492	86.35	22,372
Shabwah	100.00	9,670	3.03	293	1.41	136	1.44	139	2.14	207	1.83	177	17.93	1,734	2.41	233	69.81	6,751
Sa'adah	100.00	13,039	3.53	460	1.43	187	6.03	786	5.24	683	1.54	201	5.49	716	7.26	946	69.48	9,060
Sana'a	100.00	3,657	5.61	205	0.30	11	2.84	104	1.72	63	1.42	52	5.50	201	0.63	23	81.98	2,998
Aden	100.00	97,408	3.66	3,570	2.02	1,963	0.20	191	1.51	1,472	0.09	85	0.06	63	0.45	434	92.02	89,630
Lahaj	100.00	9,832	4.61	453	0.94	92	2.03	200	2.73	268	0.15	15	5.51	542	6.73	662	77.30	7,600
Mareb	100.00	3,984	5.30	211	0.73	29	0.00	0	1.88	63	0.60	24	0.50	20	2.16	86	89.13	3,551
Al-Mahvel	100.00	4,679	3.01	141	1.05	49	0.36	17	1.07	50	0.11	5	0.13	6	0.47	22	93.80	4,389
Al-Mahrah	100.00	5,226	13.83	723	0.69	36	0.65	34	8.50	444	2.66	139	0.17	9	1.03	54	72.46	3,787
Amran	100.00	18,750	3.56	667	0.66	124	2.54	476	2.09	391	1.10	206	1.86	349	2.42	454	85.78	16,083
Al-Dalath	100.00	8,454	4.09	346	2.59	219	2.11	178	5.36	453	1.89	160	1.32	112	1.10	93	81.54	6,893
Raymah	100.00	620	5.65	35	0.81	5	6.45	40	23.87	148	2.10	13	21.45	133	2.90	18	36.77	228
Total	100.00	847,717	3.68	31,238	1.31	11,117	0.73	6,164	4.13	34,983	0.48	4,063	1.77	14,963	1.70	14,381	86.21	730,808

التوزيع العددي والنسبي للمساكن حسب مصدر الإنارة القابل في السكن والمناطق في الجمهورية (إجمالي الريف)

Number and Percent Dwellings Distribution by Main Lighting Source and Governorate in the Republic (Total Rural)

Governorate	Dwellings by Lighting Source						السكن حسب مصدر الإنارة						المحافظة					
	الإجمالي Total	غير محدد Unspecified	أخرى Others	غاز Gas	كزولين (جاز) Kerosene	مولد خاص Private Generator	شبكة تعاونية Cooperative Network	شبكة خاصة Private Network	شبكة عامة Public Network	السكن حسب مصدر الإنارة Total	السكن حسب مصدر الإنارة Total							
	No. مئة	%	No. مئة	%	No. مئة	%	No. مئة	%	No. مئة	%	No. مئة	%	No. مئة	%				
Ibb	100.00	259,492	4.03	10,452	1.67	4,335	8.92	23,147	42.88	111,275	2.40	6,217	1.97	5,106	2.59	6,724	35.54	92,236
Abyan	100.00	43,446	4.12	1,788	6.09	2,645	15.48	6,726	32.39	14,070	2.19	951	5.75	2,500	3.87	1,682	30.12	13,084
Sana'a City	100.00	4,971	5.11	254	2.98	148	5.39	268	2.43	121	4.83	240	0.28	14	3.80	189	75.18	3,737
Al-Bayda	100.00	55,774	3.92	2,188	3.33	1,857	26.17	14,597	16.96	9,462	5.04	2,810	1.78	992	4.51	2,517	38.28	21,351
Taiz	100.00	304,262	3.06	9,297	1.54	4,692	3.69	11,241	63.40	192,900	2.30	7,013	3.12	9,482	4.32	13,139	18.57	56,498
Al-Jawf	100.00	49,230	7.12	3,507	9.55	4,701	6.00	2,954	67.96	33,458	1.97	969	0.67	329	1.47	723	5.26	2,589
Hajjah	100.00	169,586	4.08	6,914	1.88	3,191	6.23	10,563	75.41	127,891	3.15	5,350	0.80	1,363	0.95	1,616	7.49	12,698
Al-Hodeidah	100.00	246,919	3.05	7,543	0.81	2,009	0.77	1,889	84.44	208,510	1.46	3,596	2.18	5,389	3.81	9,410	3.47	8,573
Hadhramout	100.00	75,605	3.81	2,882	4.66	3,522	4.37	3,301	18.545	66,867	5.78	4,367	1.35	1,021	16.58	12,538	38.92	29,429
Dhamar	100.00	173,069	4.08	7,054	1.34	2,315	23.87	41,312	38.64	66,867	2.17	3,750	1.07	1,847	2.63	4,551	26.22	45,373
Shabwah	100.00	43,412	4.90	2,127	3.87	1,678	9.39	4,076	26.02	11,294	10.67	4,630	6.07	2,634	9.09	3,944	30.01	13,029
Sa'adah	100.00	68,529	3.32	2,273	2.26	1,547	31.87	21,839	38.42	26,328	4.89	3,349	1.88	1,287	4.99	3,418	12.39	8,488
Sana'a	100.00	112,119	4.49	5,029	0.57	639	17.91	20,079	23.42	26,259	2.19	2,460	1.52	1,709	2.38	2,664	47.52	53,280
Aden	0.00	0	0.00	0	0.00	0	0.00	0	0.00	0	0.00	0	0.00	0	0.00	0	0.00	0
Lalag	100.00	104,882	4.76	4,990	2.26	2,366	8.26	8,663	44.15	46,310	1.15	1,208	5.72	5,997	4.79	5,019	28.92	30,329
Marab	100.00	24,029	4.55	1,694	2.58	621	19.77	4,751	8.119	8,119	4.00	961	0.80	193	5.56	1,335	28.94	6,955
Al-Maharrat	100.00	60,849	2.58	1,569	1.05	641	11.15	6,785	52.81	32,135	3.57	2,175	2.79	1,698	3.54	2,155	22.50	13,691
Al-Minhah	100.00	7,636	5.55	424	16.88	1,289	6.12	467	33.20	2,535	6.23	476	7.67	586	3.31	253	21.03	1,606
Amran	100.00	80,408	4.60	3,695	1.30	1,045	32.26	25,941	38.49	30,947	2.52	2,024	1.95	1,566	1.17	943	17.72	14,247
Al-Dalh	100.00	52,640	3.06	1,612	2.46	1,295	5.85	3,079	40.07	21,094	7.27	3,825	2.77	1,456	5.83	3,067	32.70	17,212
Raymah	100.00	49,862	3.53	1,762	1.60	800	7.51	3,743	79.74	39,762	2.49	1,240	1.96	975	1.81	904	1.36	676
Total	100.00	1,986,720	3.85	76,454	2.08	41,336	10.84	215,421	51.74	1,027,882	2.90	57,611	2.32	46,144	3.87	76,791	22.40	445,081

Table No. [16-3]

جدول رقم [3-16]

التوزيع العددي والنسبي للسكان واللاسر حسب وقود الطهي الغالب في السكن في حضرة وريف الجمهورية

Number and Percent Distribution of Dwellings an Households by Main Source of Cooking Fuel in the Urban and Rural of the Republic

Main Source of Cooking Fuel	Dwellings & Households	Total		Rural		ريف		Urban		حضر	السكان / الاسر	وقود الطهي الغالب في السكن
		%	عدد	%	عدد	%	عدد	%	عدد			
Gas	No. of Dwellings	30.74	871,181	10.84	215,298	77.37	655,883				عدد السكان	غاز
	No. of Households	31.06	855,933	10.92	213,030	79.79	642,903				عدد الاسر	
Kerosene	No. of Dwellings	3.88	109,846	3.63	72,213	4.44	37,633				عدد السكان	كيروسين (جاز)
	No. of Households	3.93	108,218	3.62	70,603	4.67	37,615				عدد الاسر	
Wood, Charcoal or both	No. of Dwellings	24.75	701,607	34.80	691,462	1.20	10,145				عدد السكان	حطب أو فحم أو كليهما
	No. of Households	25.37	699,086	35.33	688,937	1.26	10,149				عدد الاسر	
Wood and Gas	No. of Dwellings	33.46	948,301	44.72	888,508	7.05	59,793				عدد السكان	حطب وغاز
	No. of Households	35.29	972,534	46.63	909,258	7.85	63,276				عدد الاسر	
Gas and Electricity	No. of Dwellings	0.22	6,301	0.24	4,723	0.19	1,578				عدد السكان	كهرباء وغاز
	No. of Households	0.23	6,331	0.24	4,749	0.20	1,582				عدد الاسر	
Others	No. of Dwellings	1.29	36,577	0.90	17,829	2.21	18,748				عدد السكان	اخرى
	No. of Households	0.96	26,320	0.62	12,088	1.77	14,232				عدد الاسر	
Unspecified	No. of Dwellings	5.67	160,624	4.87	96,687	7.54	63,937				عدد السكان	غير معين
	No. of Households	3.17	87,411	2.64	51,452	4.46	35,959				عدد الاسر	
Total	Total of Dwellings	100.00	2,834,437	100.00	1,986,720	100.00	847,717				اجمالي السكان	الاجمالي
	Total of Households	100.00	2,755,833	100.00	1,950,117	100.00	805,716				اجمالي الاسر	

Table No. [17]

جدول رقم [17]

التوزيع الطائفي والنسبي للمساكن حسب وقود الطهي القابل والمحافظات في الجمهورية (اجمالي الحضر والريف)

Number and Percent Distribution of Dwellings by Main Source of Cooking Fuel and Governorate (Total Urban and Rural) in the Republic

المحافظة	Dwellings by Main Source of Cooking Fuel															
	الاجمالي Total		غير محددة Unspecified		اخرى Others		كهرباء وكغاز Gas and Electricity		خشب وقود Wood and Gas		خشب وقود او كلاهما Wood, Charcoal or both		كازولين (جاز) Kerosene		غاز Gas	
	No. دلة	%	No. دلة	%	No. دلة	%	No. دلة	%	No. دلة	%	No. دلة	%	No. دلة	%	No. دلة	%
اب	100.00	313,684	5.37	16,836	1.13	3,544	0.21	666	50.59	158,680	18.39	57,694	0.51	1,594	23.80	74,670
البت	100.00	58,984	5.22	3,077	1.06	623	0.29	171	43.57	25,701	9.62	5,673	2.80	1,653	37.44	22,086
المنامة العاصمة	100.00	267,125	7.60	20,310	2.26	6,026	0.30	797	2.15	5,730	0.24	643	0.53	1,408	86.93	232,211
البيضا	100.00	69,818	5.89	4,113	1.06	741	0.10	73	40.76	28,458	9.44	6,588	0.51	357	42.24	29,488
تار	100.00	392,904	5.20	20,418	1.86	7,297	0.21	810	38.34	150,639	24.69	97,003	1.56	6,133	28.15	110,604
التاريف	100.00	56,466	8.33	4,705	1.15	650	0.30	169	53.15	30,013	32.44	18,318	0.55	313	4.07	2,298
حجة	100.00	186,900	4.54	8,476	0.84	1,574	0.37	696	21.93	40,978	55.10	102,980	6.59	12,321	10.63	19,875
الحدية	100.00	367,749	4.93	18,126	1.12	4,101	0.24	878	4.48	16,486	45.20	166,236	20.75	76,299	23.28	85,623
حضر موت	100.00	142,145	7.98	11,348	1.42	2,025	0.14	192	46.88	66,635	5.18	7,358	0.80	1,137	37.60	53,450
ذمار	100.00	198,977	5.25	10,443	0.85	1,695	0.15	297	47.69	94,898	28.62	56,948	0.43	850	17.01	33,846
صعدة	100.00	53,082	6.30	3,345	0.96	507	0.19	100	61.25	32,513	11.00	5,841	0.43	230	19.87	10,546
صنعا	100.00	81,568	4.11	3,349	1.48	1,205	0.43	350	42.54	34,695	34.01	27,744	0.82	667	16.62	13,558
صنعا	100.00	115,776	5.81	6,730	0.69	801	0.15	178	60.68	70,251	19.92	23,061	0.44	509	12.30	14,246
عدن	100.00	97,408	6.90	6,724	1.78	1,735	0.02	22	2.40	2,338	0.95	926	1.10	1,070	86.84	84,593
البح	100.00	114,714	5.87	6,729	0.67	772	0.22	253	47.42	54,394	16.12	18,496	2.38	2,728	27.32	31,342
مارب	100.00	28,013	6.71	1,879	1.09	305	0.77	216	53.70	15,043	22.83	6,394	0.46	130	14.44	4,046
الحدية	100.00	65,528	3.41	2,233	0.62	407	0.15	98	36.76	24,087	42.79	28,041	1.36	888	14.92	9,774
المنامة	100.00	12,862	10.73	1,380	1.33	171	0.12	16	23.12	2,974	8.09	1,041	0.45	58	56.15	7,222
عمرات	100.00	99,158	5.50	5,458	0.91	906	0.15	146	46.55	46,157	29.03	28,789	0.47	467	17.36	17,235
المنامة	100.00	61,094	4.80	2,930	1.89	1,154	0.18	110	55.03	33,620	16.05	9,804	0.40	245	13.231	13,231
ريده	100.00	50,482	3.99	2,015	0.67	338	0.12	63	27.75	14,011	63.45	32,029	1.56	789	2.45	1,237
الاجمالي	100.00	2,834,437	5.67	160,624	1.29	36,577	0.22	6,301	33.46	948,301	24.75	701,607	3.88	109,846	30.74	871,181

التوزيع العددي والنسبي للسكان حسب وقود الطهي الثابت والمناطق في الجمهورية (إجمالي الحضر)

Number and Percent Distribution of Dwellings by Main Source of Cooking Fuel and Governorate (Total Urban) in the Republic

Governorate	Dwellings by Main Source of Cooking Fuel										السكان حسب وقود الطهي الثابت		المحافظة				
	الإجمالي Total	غير مسمى Unspecified	أخرى Others	غاز وكهرباء Gas and Electricity	خشب وعاز Wood and Gas	خشب أو فحم أو كليهما Wood, Charcoal or both	كبريتين (بنزين) Kerosene	غاز Gas	No. مدن	%	No. مدن	%					
Dhb	100,00	54,192	6,35	3,443	2,36	1,277	0,12	63	7,21	3,907	0,88	478	0,72	391	82,36	44,633	أب
Abyan	100,00	15,538	5,70	885	1,40	218	0,03	4	20,88	3,245	1,23	191	2,14	332	68,63	10,663	البيح
Sana'a City	100,00	252,154	7,61	19,944	2,25	5,896	0,30	795	1,50	3,945	0,19	510	0,52	1,353	87,62	229,711	إمارة العاصمة
Al-Bayda	100,00	14,044	7,05	990	2,26	317	0,11	16	3,35	470	0,55	77	0,59	83	86,09	12,091	البيضاة
Taz	100,00	88,642	8,88	7,872	3,84	3,401	0,21	185	3,10	2,746	1,04	926	1,80	1,599	81,13	71,913	تيز
Al-Jawf	100,00	7,236	15,63	1,131	0,55	40	0,36	26	67,56	4,889	4,78	346	0,72	52	10,39	752	الجوف
Hajjah	100,00	17,314	4,56	789	1,29	223	0,40	69	8,80	1,524	6,47	1,120	19,12	3,310	59,37	10,279	حجة
Al-Hodeidah	100,00	120,830	7,39	8,932	2,19	2,648	0,16	192	1,13	1,365	2,94	3,551	23,21	28,047	62,98	76,095	الحدية
Hadhramout	100,00	66,540	9,27	6,166	1,39	923	0,09	57	27,81	18,502	0,53	354	0,93	616	60,00	39,922	حضرموت
Dhamar	100,00	25,908	4,09	1,060	1,20	311	0,11	28	4,54	1,176	0,85	220	0,56	144	88,66	22,969	ذمار
Shabwah	100,00	9,670	7,21	697	1,56	151	0,30	29	29,27	2,830	0,46	44	0,55	53	60,66	5,866	شبوحة
Sa'dah	100,00	13,039	5,84	736	3,11	406	0,35	45	25,86	3,372	4,23	552	1,51	197	59,29	7,731	صعدة
Sana'a	100,00	3,657	7,82	286	1,04	38	0,08	3	27,15	993	2,98	109	0,79	29	60,13	2,199	صنعاة
Aden	100,00	97,408	6,90	6,724	1,78	1,735	0,02	22	2,40	2,338	0,95	926	1,10	1,070	86,84	84,593	عدن
Lahj	100,00	9,832	6,31	620	1,06	104	0,04	4	15,61	1,535	1,30	128	0,61	60	75,07	7,381	لاحج
Mareb	100,00	3,984	15,71	626	1,18	47	0,10	4	18,62	742	1,46	58	0,83	33	62,10	2,474	مارب
Al-Mahweet	100,00	4,679	6,18	289	1,58	74	0,06	3	13,46	630	1,18	55	0,81	38	76,73	3,590	المحويت
Al-Mahrah	100,00	5,226	16,65	870	1,01	53	0,10	5	6,01	314	0,52	27	0,69	36	75,03	3,921	المهرة
Amran	100,00	18,750	6,01	1,127	1,51	283	0,12	22	23,21	4,351	1,85	347	0,67	125	66,64	12,495	عمران
Al-Dalsh	100,00	8,454	8,08	683	7,00	592	0,07	6	8,58	725	0,73	62	0,64	54	74,90	6,332	الذليع
Raymah	100,00	620	10,81	67	1,77	11	0,00	0	31,29	194	10,32	64	1,77	11	44,03	273	ريضة
Total	100,00	847,717	7,54	63,937	2,21	18,748	0,19	1,578	7,05	59,793	1,20	10,145	4,44	37,633	77,37	655,883	الإجمالي

التوزيع العددي والنسبي للسكان حسب وقود الطهي العائلي والحاصلات في الجمهورية (إجمالي الريف)

Number and Percent Distribution of Dwellings by Main Source of Cooking Fuel and Governorate in the Republic (Total Rural)

Governorate	Dwellings by Main Source of Cooking Fuel										المناطق حسب وقود الطهي العائلي	جدول رقم [1-9] [3-1]					
	الإجمالي Total	غير مسمى Unspecified	أخرى Others	غاز وكهرباء Gas and Electricity	خشب Wood and Gas	خشب أو فحم أو كليهما Wood, Charcoal or both	كزوزين (كزوزين) Kerosene	غاز Gas	No. مئة	%							
Ibb	100.00	259,492	5.16	13,393	0.87	2,267	0.23	603	59.64	154,773	22.05	57,216	0.46	1,203	11.58	30,037	اب
Abyan	100.00	43,446	5.05	2,192	0.93	405	0.38	167	51.69	22,466	12.62	5,482	3.04	1,321	26.29	11,423	البيشة
Sana'a City	100.00	4,971	7.36	366	2.62	130	0.04	2	35.91	1,785	2.68	133	1.11	55	50.29	2,500	البيشة
Al-Bayda	100.00	55,774	5.60	3,123	0.76	424	0.10	57	50.18	27,988	11.67	6,511	0.49	274	31.19	17,397	تنز
Taiz	100.00	304,262	4.12	12,646	1.28	3,896	0.21	625	48.61	147,893	31.58	96,077	1.49	4,534	12.72	38,691	البيشة
Al-Hawf	100.00	49,230	7.26	3,574	1.24	610	0.29	143	51.03	25,124	36.51	17,972	0.53	261	3.14	1,546	البيشة
Hajjah	100.00	169,586	4.53	7,687	0.80	1,351	0.37	627	23.26	39,454	60.06	101,860	5.31	9,011	5.66	9,596	البيشة
Al-Hudaydah	100.00	246,919	3.72	9,194	0.59	1,453	0.28	686	6.12	15,121	65.89	162,685	19.54	48,252	3.86	9,528	البيشة
Hadhramout	100.00	75,605	6.85	5,182	1.46	1,102	0.18	135	63.66	48,133	9.26	7,004	0.69	521	17.89	13,528	حظرموت
Dhahran	100.00	173,069	5.42	9,383	0.80	1,384	0.16	289	54.15	93,722	32.78	56,728	0.41	706	6.28	10,877	ذمار
Shabwah	100.00	43,412	6.10	2,648	0.82	356	0.16	71	68.38	29,683	13.35	5,797	0.41	177	10.78	4,680	القوية
Sa'dah	100.00	68,529	3.81	2,613	1.17	799	0.45	305	45.71	31,323	39.68	27,192	0.69	470	8.50	5,827	صعدة
Sana'a	100.00	112,119	5.75	6,444	0.68	763	0.16	175	61.77	69,258	20.47	22,952	0.43	480	10.74	12,047	صعدة
Aden	0.00	0	0.00	0	0.00	0	0.00	0	0.00	0	0.00	0	0.00	0	0	0	عدن
Lahj	100.00	104,882	5.82	6,109	0.64	668	0.24	249	50.40	52,859	17.51	18,368	2.54	2,668	22.85	23,961	لحج
Mareb	100.00	24,029	5.21	1,253	1.07	258	0.88	212	59.52	14,301	26.37	6,336	0.40	97	6.54	1,572	مارب
Al-Mahweet	100.00	60,849	3.19	1,944	0.55	333	0.16	95	38.55	23,457	45.99	27,986	1.40	850	10.16	6,184	المحويت
Al-Mukrah	100.00	7,636	6.68	510	1.55	118	0.14	11	34.83	2,660	13.28	1,014	0.29	22	43.23	3,301	المهرة
Amran	100.00	80,408	5.39	4,331	0.77	623	0.15	124	51.99	41,806	35.37	28,442	0.43	342	5.89	4,740	عمران
Al-Daleh	100.00	52,640	4.27	2,247	1.07	562	0.20	104	62.49	32,895	18.51	9,742	0.36	191	13.11	6,899	الضالع
Reynal	100.00	49,862	3.91	1,948	0.66	327	0.13	63	27.71	13,817	64.11	31,965	1.56	778	1.93	964	ريده
Total	100.00	1,986,720	4.87	96,687	0.90	17,829	0.24	4,723	44.72	888,508	34.80	691,462	3.63	72,213	10.84	215,298	الإجمالي

التوزيع العددي والنسبي للأسر حسب حجمها من السكان المقيمين في حضر وريف الجمهورية

Number and Percent Distribution of Households by Size of its Resident Population in the Urban and Rural of the Republic

Table No. [19]

جدول رقم [19]

Households size (No. of individuals)	Total		الاجمالي		Rural		ريف		Urban		حضر		حجم الأسرة (عدد الأفراد)
	%	No.	%	No.	%	No.	%	No.	%	No.			
Single individual	3.97	109,362	3.45	67,199	5.23	42,163	فرد واحد						
Two individuals	6.60	182,004	6.46	125,987	6.95	56,017	فردان						
Three individuals	7.08	195,089	6.80	132,569	7.76	62,520	ثلاثة افراد						
Four individuals	8.80	242,488	8.46	164,908	9.63	77,580	اربعة افراد						
Five individuals	10.22	281,703	9.93	193,631	10.93	88,072	خمسة افراد						
Six individuals	11.30	311,361	11.31	220,503	11.28	90,858	ستة افراد						
Seven individuals	11.17	307,732	11.42	222,655	10.56	85,077	سبعة افراد						
Eight individuals	10.12	278,978	10.51	204,896	9.19	74,082	ثمانية افراد						
Nine individuals	8.34	229,973	8.71	169,930	7.45	60,043	تسعة افراد						
Ten indiv. and more	22.39	617,143	22.96	447,839	21.01	169,304	عشر افراد وأكثر						
Total	100.00	2,755,833	100.00	1,950,117	100.00	805,716	الاجمالي						

التوزيع العددي والنسبي للأسر بحسب حجمها من السكان المقيمين (التواجد في بيئة الإسكان الزمني والمقيمين خارج اليمن أقل من 6 أشهر) والبلديات (الإجمالي الحضري)

Number and Percent Distribution of Households by Size of its Resident Population (Present during Census Reference Night and those Living abroad for Less than Six Months) and Governorates (Total Urban) in the Republic

Governorate	Households by Size											الإجمالي											
	الإجمالي Total	عشرة أفراد وأكثر Ten Ind. and more	تسعة أفراد Nine individuals	ثمانية أفراد Eight individuals	سبعة أفراد Seven individuals	ستة أفراد Six individuals	خمس أفراد Five individuals	أربعة أفراد Four individuals	ثلاثة أفراد Three individuals	فردان Two individuals	فرد واحد Single individual												
	No. عدد	%	No. عدد	%	No. عدد	%	No. عدد	%	No. عدد	%	No. عدد	%	No. عدد	%	No. عدد	%	No. عدد	%					
Aden	100.00	52.069	22.97	11.960	8.36	4.353	9.99	5.200	10.93	5.689	11.00	5.729	10.52	5.476	8.86	4.611	6.69	3.483	5.78	3.010	4.91	2.558	ابن
Al-Bayda	100.00	15.793	20.41	3.224	7.75	1.224	10.05	1.587	11.84	1.870	12.02	1.899	11.45	1.808	9.19	1.451	7.37	1.164	6.08	960	3.84	606	ابن
Al-Hodeidah	100.00	250,199	20.15	50,417	7.24	18,112	8.80	22,010	10.04	25,114	11.01	27,539	11.04	27,610	10.10	25,280	8.24	20,607	7.28	18,218	6.11	15,292	المنطقة الحضرية
Al-Jawf	100.00	81,655	18.72	15,286	7.32	5,978	8.74	7,138	11.13	1,518	10.97	1,496	10.32	1,407	7.93	1,082	5.89	803	4.93	673	3.22	439	المنطقة الحضرية
Al-Mahrah	100.00	8,020	8.74	701	9.23	740	18.80	1,508	28.82	2,311	21.55	1,728	8.38	672	2.49	200	0.92	74	0.64	51	0.44	35	المنطقة الحضرية
Al-Mudayna	100.00	17,838	28.16	5,023	7.74	1,381	9.38	1,673	9.80	1,748	10.05	1,793	9.45	1,685	8.64	1,541	7.17	1,279	6.45	1,150	3.17	565	المنطقة الحضرية
Al-Raymah	100.00	112,760	20.74	23,392	7.68	8,663	9.01	10,159	10.12	11,413	10.42	11,746	10.32	11,633	9.58	10,802	8.38	9,445	8.38	9,446	5.38	6,061	المنطقة الحضرية
Al-Sana'a	100.00	59,787	26.61	15,911	7.66	4,581	9.82	5,870	11.10	6,636	11.85	7,087	10.49	6,269	8.44	5,049	5.96	3,565	5.03	3,006	3.03	1,813	المنطقة الحضرية
Al-Zahran	100.00	25,002	24.57	6,142	8.76	2,190	9.94	2,484	10.83	2,708	11.31	2,827	10.41	2,603	8.82	2,205	6.40	1,601	5.27	1,317	3.70	925	المنطقة الحضرية
Al-Dhamar	100.00	8,821	31.03	2,737	8.19	722	12.03	1,061	10.89	961	10.01	883	8.51	751	5.91	521	4.92	434	4.95	437	3.56	314	المنطقة الحضرية
Al-Sana'a	100.00	14,022	24.29	3,406	6.87	964	9.57	1,342	10.39	1,457	12.04	1,688	12.47	1,748	8.13	1,140	6.30	884	5.45	764	4.49	629	المنطقة الحضرية
Al-Sana'a	100.00	3,504	23.57	826	8.28	290	10.07	353	10.90	382	11.44	401	9.90	347	8.48	297	7.19	252	5.51	193	4.65	163	المنطقة الحضرية
Al-Sana'a	100.00	90,667	15.66	14,200	6.09	5,524	8.17	7,404	10.54	9,554	12.58	11,404	13.12	11,900	11.69	10,586	9.01	8,172	7.82	7,089	5.32	4,824	المنطقة الحضرية
Al-Sana'a	100.00	9,314	17.94	1,671	7.23	673	9.02	840	10.75	1,001	11.37	1,059	12.00	1,118	10.81	1,007	8.92	831	7.96	741	4.00	373	المنطقة الحضرية
Al-Sana'a	100.00	3,887	28.74	1,117	7.72	300	9.31	362	8.93	347	8.59	334	8.64	336	8.75	340	7.62	296	7.23	281	4.48	174	المنطقة الحضرية
Al-Sana'a	100.00	4,649	27.75	1,290	8.00	372	9.06	421	9.89	460	10.37	482	9.46	440	8.22	382	5.61	261	6.56	305	5.08	236	المنطقة الحضرية
Al-Sana'a	100.00	5,808	16.80	976	6.11	355	7.77	451	10.37	602	10.85	630	11.59	673	10.98	638	11.21	651	10.93	635	3.39	197	المنطقة الحضرية
Al-Sana'a	100.00	19,373	26.28	5,092	8.82	1,708	10.42	2,018	10.70	2,072	12.41	2,405	9.27	1,796	7.82	1,515	6.07	1,176	4.51	874	3.70	717	المنطقة الحضرية
Al-Sana'a	100.00	8,332	24.94	2,078	8.77	731	9.72	810	9.78	815	9.47	789	8.67	722	8.45	704	6.70	558	7.25	604	6.25	521	المنطقة الحضرية
Al-Sana'a	100.00	577	19.93	115	6.76	39	9.19	53	10.75	62	9.53	55	7.97	46	7.97	46	7.80	45	7.11	41	13.00	75	المنطقة الحضرية
Total	100.00	805,716	21.01	169,304	7.45	60,043	9.19	74,082	10.56	85,077	11.28	90,858	10.93	88,072	9.63	77,580	7.76	62,520	6.95	56,017	5.23	42,163	الإجمالي

التوزيع العملي والنسبي الاوس حسب حجمها من السكان القيمين (التواجد بين الساعة الزمنية والنقطة خارج البين اقل من 6) اشهر والمناطق (الجمالي الريف)
 Number and Percent Distribution of Households by Size of its Resident Population (Present during Census Reference Night and those Living abroad for Less than Six Months) and
 Governorates
 (Total Rural) in the Republic

Governorate	Households by Size														المحافظة								
	الاجمالي Total		عشرون او اكثر Ten Indiv. and more		تسعة افراد Nine individuals		ثمانية افراد Eight individuals		سبعة افراد Seven individuals		ستة افراد Six individuals		خمس افراد Five individuals			اربع افراد Four individuals		ثلاثة افراد Three individuals		فردان Two individuals		فرد واحد Single individual	
	No. هــ	%	No. هــ	%	No. هــ	%	No. هــ	%	No. هــ	%	No. هــ	%	No. هــ	%		No. هــ	%	No. هــ	%	No. هــ	%	No. هــ	%
Doh	100,00	253,183	20,93	52,997	8,88	22,477	10,59	26,810	11,56	29,262	11,51	29,150	10,56	26,748	8,96	22,671	6,99	17,687	6,18	15,646	3,85	9,735	اب
Abyan	100,00	43,040	24,85	10,695	8,88	3,822	10,38	4,469	11,48	4,943	11,32	4,870	10,32	4,442	8,48	3,649	6,42	2,765	5,43	2,339	2,43	1,046	البحر
Sana'a City	100,00	4,667	33,68	1,572	9,54	450	9,81	458	10,86	507	10,69	499	7,95	371	6,34	296	4,76	222	3,79	177	2,46	115	البيضاء
Al-Bayda	100,00	53,933	35,52	19,159	9,70	5,234	11,07	5,971	11,06	5,964	9,96	5,370	7,90	4,259	5,86	3,158	3,79	2,045	3,17	1,707	1,98	1,066	الحد
Taz	100,00	286,077	17,93	51,285	8,27	23,664	9,90	28,322	11,20	32,054	11,48	32,828	10,73	30,708	9,37	26,800	7,90	22,614	7,70	22,020	5,52	15,782	الجبيل
Al-Rawf	100,00	51,008	12,97	6,615	15,44	7,878	20,73	10,575	20,76	10,591	20,27	10,341	6,26	3,194	2,18	1,114	0,85	432	0,38	195	0,14	73	حجة
Hajjah	100,00	177,134	25,77	45,649	8,74	15,484	10,59	18,755	11,70	20,716	11,14	19,730	9,54	17,071	8,15	14,435	6,42	11,371	5,93	10,497	1,93	3,426	الحمير
Al-Hodeidah	100,00	236,549	13,47	31,986	6,69	15,814	8,58	20,296	10,26	24,275	11,39	26,946	11,44	27,063	11,26	26,629	10,60	25,083	11,67	27,599	4,64	10,978	المنية
Hadhramout	100,00	65,022	32,57	21,175	8,93	5,806	10,32	6,711	10,84	7,048	10,26	6,673	8,72	5,669	6,61	4,296	4,82	3,131	4,23	2,749	2,71	1,764	حضرموت
Dhannat	100,00	162,763	21,82	35,522	8,68	14,121	10,51	17,109	11,15	18,154	11,40	18,550	10,34	16,823	8,85	14,402	7,08	11,522	6,55	10,654	3,63	5,906	ذمار
Shabwah	100,00	44,244	37,58	16,627	10,30	4,557	11,08	4,903	10,77	4,766	9,19	4,064	7,72	3,414	5,65	2,500	3,70	1,636	2,86	1,267	1,15	510	شبره
Sa'adah	100,00	71,455	31,92	22,812	9,07	6,484	10,39	7,425	11,56	8,263	10,16	7,261	8,54	6,099	6,70	4,784	4,92	3,518	4,33	3,091	2,40	1,718	سعد
Sana'a	100,00	113,948	28,94	32,977	8,96	10,214	10,59	12,063	10,72	12,219	10,37	11,821	9,32	10,624	7,71	8,781	5,51	6,275	5,05	5,758	2,82	3,216	سنة
Aden	0	0	0	0	0	0	0	0	0	0	0	0	0	0	0	0	0	0	0	0	0	0	عدن
Taher	100,00	96,699	21,01	20,109	6,06	7,713	9,97	9,538	10,73	10,269	11,02	10,544	10,30	9,854	9,22	8,824	7,85	7,511	7,56	7,239	4,28	4,098	لحج
Mareb	100,00	24,141	31,12	7,512	8,98	2,167	13,52	3,265	14,24	3,438	10,41	2,514	8,45	2,039	5,67	1,370	3,48	839	2,75	664	1,38	333	مارب
Al-Mahwret	100,00	64,464	22,60	14,568	8,67	5,586	10,41	6,712	11,03	7,109	11,31	7,290	9,99	6,437	8,99	5,798	6,84	4,410	6,42	4,137	3,75	2,417	المحويت
Al-Matrah	100,00	8,125	15,84	1,287	6,93	563	8,78	713	9,39	763	10,97	891	11,00	894	12,22	993	11,56	939	10,65	865	2,67	217	الميزاب
Amran	100,00	87,359	31,48	27,500	9,70	8,478	11,54	10,077	12,28	10,729	11,19	9,777	8,88	7,761	6,35	5,544	3,94	3,440	3,13	2,738	1,51	1,315	عمران
Al-Dalch	100,00	51,562	29,91	15,421	9,30	4,794	10,35	5,339	10,65	5,491	10,12	5,217	8,66	4,466	7,33	3,780	5,47	2,819	5,04	2,600	3,17	1,535	الذليح
Raymah	100,00	56,744	22,41	12,491	8,30	4,624	9,66	5,385	10,93	6,094	11,06	6,167	10,22	5,665	9,12	5,084	7,73	4,310	7,26	4,045	3,32	1,849	ريمة
Total	100,00	1,950,117	22,96	447,839	8,71	169,930	10,51	204,896	11,42	222,655	11,31	220,503	9,93	193,631	8,46	164,908	6,80	132,569	6,46	125,987	3,45	67,199	الاجمالي

Table No. [20-3]

جدول رقم [20-3]

التوزيع العددي والنسبي للأسر التي تمتلك وسائل النقل حسب العدد في حضر وريف الجمهورية

Number and Percent Distribution of Households That Own Transportation Facilities by Number in the Urban and Rural of the Republic

Transportation Facilities	Total		الإجمالي		Rural		ريف		Urban		حضر		وسائل النقل
	عدد وسائل النقل		عدد الأسر		عدد وسائل النقل		عدد الأسر		عدد وسائل النقل		عدد الأسر		
	No. of Transportation Facilities	%	No. of Households	%	No. of Transportation Facilities	%	No. of Households	%	No. of Transportation Facilities	%	No. of Households	%	
Private Car	100.00	285,335	100.00	257,005	53.91	153,829	55.01	141,367	46.09	131,506	44.99	115,638	سيارة خاصة
Taxi	100.00	36,371	100.00	33,989	45.15	16,422	44.49	15,125	54.85	19,949	55.51	18,874	سيارة أجرة
Bus	100.00	22,214	100.00	20,468	33.99	7,550	33.93	6,944	66.01	14,664	66.07	13,524	باص أجرة
Truck	100.00	93,903	100.00	85,149	79.30	74,469	79.70	67,861	20.70	19,434	20.30	17,288	سيارة نقل كبيرة
Lorry	100.00	33,310	100.00	27,162	70.59	23,512	72.21	19,613	29.41	9,798	27.79	7,549	سيارة نقل كبيرة
Motorcycle	100.00	64,845	100.00	58,201	60.16	39,009	60.91	35,453	39.84	25,836	39.09	22,748	دراجة نارية
Excavatore	100.00	4,840	100.00	3,853	71.36	3,454	72.83	2,806	28.64	1,386	27.17	1,047	شيويل / جرارة
Cement Mixer	100.00	1,741	100.00	1,286	53.59	933	54.98	707	46.41	808	45.02	579	خلالة أسمنت
Harvester	100.00	1,893	100.00	1,406	83.20	1,575	85.70	1,205	16.80	318	14.30	201	حصادة حبوب
Tractor	100.00	14,338	100.00	13,654	91.74	13,153	92.07	12,571	8.26	1,185	7.93	1,083	جرارة
Fishing Boat	100.00	9,298	100.00	7,584	58.93	5,479	59.74	4,531	41.07	3,819	40.26	3,053	قارب صيد

Table No. [21]

جدول رقم [21]

التوزيع العددي والنسبي للأسر التي تمتلك السلع والأدوات المعيرة حسب العدد في حضر وريف الجمهورية

Number and Percent Distribution of Households That Own Goods and Household Materials by Number in the Urban and Rural of the Republic

Table No. [227]

جدول رقم [227]

Household Goods & Materials	Total		الإجمالي		Rural		ريف		Urban		حضر		السلع والأدوات المعيرة
	عدد السلع والأدوات المعيرة No. of Household Goods & Materials	%	إجمالي الأسر Households Total	%	عدد السلع والأدوات المعيرة No. of Household Goods & Materials	%	عدد الأسر No. of Households	%	عدد السلع والأدوات المعيرة No. of Household Goods & Materials	%	عدد الأسر No. of Households	%	
Land phone	100.00	525,459	100.00	501,933	32.02	168,245	32.71	164,193	67.98	357,214	67.29	337,740	تلفون محلي ثابت
Fridge	100.00	603,741	100.00	568,505	24.35	146,991	24.60	139,868	75.65	456,750	75.40	428,637	ثلاجة كهربائية
Washing Machine	100.00	498,139	100.00	477,879	19.79	98,562	19.75	94,385	80.21	399,577	80.25	383,494	غسالة كهربائية
Vacuum Cleaner	100.00	168,768	100.00	161,514	13.12	22,141	13.26	21,410	86.88	146,627	86.74	140,104	مكنسة كهربائية
Television	100.00	1,374,076	100.00	1,198,808	45.71	628,086	47.85	573,663	54.29	745,990	52.15	625,145	تلفزيون
Satellite	100.00	457,844	100.00	423,155	24.85	113,783	25.65	108,535	75.15	344,061	74.35	314,620	دش / ساترايت
Air Conditioner	100.00	148,138	100.00	105,266	18.50	27,405	16.71	17,585	81.50	120,733	83.29	87,681	مكيف هواء
Radio	100.00	1,914,447	100.00	1,640,782	71.08	1,360,876	70.81	1,161,802	28.92	553,571	29.19	478,980	راديو
Water Heater	100.00	243,759	100.00	201,906	18.61	45,368	19.72	39,821	81.39	198,391	80.28	162,085	سخان مياه
Sewing Machine	100.00	291,905	100.00	272,055	46.28	135,084	45.91	124,888	53.72	156,821	54.09	147,167	مكيمة خياطة

التوزيع العددي والنسبي للأسر وأفرادها الذين يستخدمون أجهزة الحاسوب (داخل المنزل) في حضر وريف المحافظات

Number and Percent Distribution of Households and Individuals who Use Computers at Home in the Urban and Rural of the Governorates

Table No. [23-1]

جدول رقم [23-1]

Governorate	Households and Individuals who Use Computers at Home						الأسر وأفرادها الذين يستخدمون أجهزة الحاسوب داخل المنزل						المحافظة
	Total		الإجمالي		Rural		ريف		Urban		حضر		
	Individuals	%	عدد الأسر	%	الأفراد	%	الأفراد	%	عدد الأسر	%	الأفراد	%	
	No. of		No. of	No. of		No. of		No. of		No. of			
	Households		Households	Households		Households		Households		Households			
Ibb	100.00	3,487	1,650	13.51	471	247	86.49	3,016	1,403			إب	
Abyan	100.00	382	198	23.30	89	47	76.70	293	151			أبين	
Sana'a City	100.00	58,480	23,744	0.14	81	45	99.86	58,399	23,699			عمالة العاصمة	
Al-Bayda	100.00	347	203	34.01	118	71	65.99	229	132			البيضاء	
Taiz	100.00	8,584	4,035	6.20	532	279	93.80	8,052	3,756			تعز	
Al-Jawf	100.00	16	12	75.00	12	9	25.00	4	3			الجوف	
Hajjah	100.00	603	278	15.92	96	48	84.08	507	230			حجة	
Al-Hodeidah	100.00	4,757	2,211	1.66	79	50	98.34	4,678	2,161			الحديدة	
Hadhramout	100.00	6,934	3,385	16.28	1,129	612	83.72	5,805	2,773			حضرموت	
Dhamar	100.00	1,395	625	8.75	122	57	91.25	1,273	568			ذمار	
Shabwah	100.00	774	370	51.16	396	181	48.84	378	189			شبوحة	
Sa'adah	100.00	465	232	20.22	94	48	79.78	371	184			صعدة	
Sana'a	100.00	449	215	87.31	392	182	12.69	57	33			صنعاة	
Aden	100.00	11,790	5,112	0.00	0	0	100.00	11,790	5,112			عدن	
Labeg	100.00	676	320	62.87	425	209	37.13	251	111			لحج	
Marab	100.00	263	143	34.22	90	56	65.78	173	87			مارب	
Al-Mahweet	100.00	375	170	27.73	104	69	72.27	271	101			المحويت	
Al-Mahrah	100.00	40	19	2.50	1	1	97.50	39	18			المهرة	
Amran	100.00	524	224	13.93	73	37	86.07	451	187			عمران	
Al-Daleh	100.00	275	158	40.36	111	68	59.64	164	90			الضالع	
Reynah	100.00	9	5	77.78	7	4	22.22	2	1			رنية	
Total	100.00	100,625	43,309	4.39	4,422	2,320	95.61	96,203	40,989			الإجمالي	

التوزيع العددي والنسبي للأسر وأفرادها الذين يستخدمون أجهزة الحاسوب (خارج المنزل) في حضر وريف المحافظات

Number and Percent Distribution of Households and Individuals who Use Computers Outside Home in the Urban and Rural of the Governorates

Table No. [23-2]

جدول رقم [23-2]

Governorate	Households and Individuals who Use Computers Outside Home												المحافظة	
	Rural						Urban							حضر
	Total		Individuals		Households		Total		Individuals		Households			
%	No. of Households	%	No. of Households	%	No. of Households	%	No. of Households	%	No. of Households	%	No. of Households			
Dbb	100.00	3,772	2,713	21.34	805	640	78.66	2,967	2,073	235	اب			
Abyan	100.00	489	370	37.63	184	135	62.37	305	235	70	ابن			
Sana'a City	100.00	40,286	25,812	0.14	57	40	99.86	40,229	25,772	157	امانة العاصمة			
Al-Bayda	100.00	424	309	49.06	208	158	50.94	216	151	75	البيضاء			
Taiz	100.00	7,903	5,873	11.07	875	708	88.93	7,028	5,165	1,863	تيز			
Al-Jawf	100.00	28	20	21.43	6	4	78.57	22	16	6	الجوف			
Hajjah	100.00	605	407	19.01	115	86	80.99	490	321	169	حجة			
Al-Hodeidah	100.00	3,700	2,621	2.70	100	71	97.30	3,600	2,550	1,050	الحديدة			
Hadrarnout	100.00	4,276	2,886	16.84	720	513	83.16	3,556	2,373	1,183	حذرموت			
Dhamar	100.00	1,291	891	15.88	205	148	84.12	1,086	743	343	ذمار			
Shabwah	100.00	829	546	51.87	430	277	48.13	399	269	130	شوة			
Sa'adah	100.00	366	239	15.85	58	40	84.15	308	199	109	صعدة			
Sana'a	100.00	563	420	94.85	534	398	5.15	29	22	77	صنعة			
Aden	100.00	6,047	4,072	0.00	0	0	100.00	6,047	4,072	1,975	عدن			
Laheg	100.00	425	297	66.59	283	193	33.41	142	104	38	لحج			
Mareb	100.00	309	193	45.63	141	89	54.37	168	104	64	مارب			
Al-Mahweet	100.00	381	298	62.20	237	187	37.80	144	111	33	المحويت			
Al-Mahrah	100.00	63	40	4.76	3	1	95.24	60	39	24	المهرة			
Amran	100.00	567	405	20.99	119	95	79.01	448	310	138	عمران			
Al-Daleh	100.00	192	142	53.13	102	82	46.88	90	60	30	الضالع			
Raymah	100.00	94	74	85.11	80	65	14.89	14	9	5	ريمة			
Total	100.00	72,610	48,628	7.25	5,262	3,930	92.75	67,348	44,698	22,650	الإجمالي			

التوزيع العددي والنسبي للأسر وأفرادها الذين يستخدمون الإنترنت (داخل المنزل) في حضر وريف المحافظات

Number and Percent Distribution Households and Individuals who Use the Internet at Home in the Urban and Rural of the Governorates

Table No. [3-1]

جدول رقم [3-1]

Governorate	Households and Individuals who Use the Internet at Home										المحافظة	
	الإجمالي					ريف		Urban				حضر
	Individuals	الأفراد	عدد الأسر	Individuals	الأفراد	عدد الأسر	Individuals	الأفراد	عدد الأسر			
%	عدد	No. of Households	%	عدد	No. of Households	%	عدد	No. of Households				
Tbb	100.00	882	505	12.81	113	66	87.19	769	439			
Abyan	100.00	87	56	27.59	24	15	72.41	63	41	ابن		
Sanaa city	100.00	18,439	8842	0.10	18	17	99.90	18,421	8,825	المدينة العاصمة		
Al-Bayda	100.00	149	97	27.52	41	29	72.48	108	68	البيضاء		
Taz	100.00	1,958	1096	4.39	86	51	95.61	1,872	1,045	تاز		
Al-Jawf	100.00	10	7	70.00	7	5	30.00	3	2	الجوف		
Hajjah	100.00	190	106	17.89	34	18	82.11	156	88	حجة		
Al-Hodeidah	100.00	1,408	749	1.70	24	12	98.30	1,384	737	الحدية		
Hadhramout	100.00	2,688	1458	17.37	467	266	82.63	2,221	1,192	حضرموت		
Dhamar	100.00	470	252	11.49	54	26	88.51	416	226	ذمار		
Shabwah	100.00	381	199	46.72	178	86	53.28	203	113	شوة		
Sandah	100.00	226	133	19.03	43	22	80.97	183	111	سدنة		
Sanaa	100.00	137	85	79.56	109	71	20.44	28	14	صناد		
Aden	100.00	4,384	2072	0.00	0	0	100.00	4,384	2,072	عدن		
Laheg	100.00	132	77	57.58	76	46	42.42	56	31	لحج		
Mareb	100.00	92	55	46.74	43	27	53.26	49	28	مارب		
Al-Mahweet	100.00	106	75	40.57	43	30	59.43	63	45	المويت		
Al-Mahrah	100.00	8	4	0.00	0	0	100.00	8	4	المرة		
Amran	100.00	118	66	16.95	20	9	83.05	98	57	عمران		
Al-daleh	100.00	105	74	34.29	36	30	65.71	69	44	الضالع		
Reynmah	0.00	0	0	0.00	0	0	0.00	0	0	ريمة		
Total	100.00	31,970	16008	4.43	1,416	826	95.57	30,554	15,182	الإجمالي		

التوزيع العددي والنسبي للأسر وأفرادها الذين يستخدمون الإنترنت (خارج المنزل) في حضر وريف المحافظات

Number and Percent Distribution of Households and Individuals who Use the Internet Outside Home in the Urban and Rural of the Governorates

Governorate	Households and Individuals who Use the Internet Outside Home												المحافظة			
	Total			Rural			ريف			Urban				حضر		
	Individuals	الأفراد	%	Individuals	الأفراد	%	Individuals	الأفراد	%	Individuals	الأفراد	%				
	No. of	عدد الأسر	%	No. of	عدد الأسر	%	No. of	عدد الأسر	%	No. of	عدد الأسر	%	No. of	عدد الأسر	%	
Ibb	100.00	2,535	1,723	29.15	739	490	70.85	1,796	1,233							إب
Abyan	100.00	177	135	59.32	105	74	40.68	72	61							أبين
Sana'a City	100.00	33,403	21,003	0.07	25	19	99.93	33,378	20,984							المدينة العاصمة
Al-Bayda	100.00	363	245	58.13	211	136	41.87	152	109							البيضاء
Taiz	100.00	4,531	3,118	15.07	683	420	84.93	3,848	2,698							تعز
Al-Jawf	100.00	51	27	33.33	17	11	66.67	34	16							الجوف
Hajjah	100.00	504	276	40.87	206	94	59.13	298	182							حجة
Al-Hodeidah	100.00	2,278	1,570	6.54	149	83	93.46	2,129	1,487							الحديدة
Hadhramout	100.00	3,744	2,434	16.80	629	429	83.20	3,115	2,005							حضرموت
Dhamar	100.00	1,333	787	24.38	325	180	75.62	1,008	607							ذمار
Shabwah	100.00	1,089	664	52.16	568	332	47.84	521	332							شوة
Sa'dadah	100.00	327	189	29.05	95	46	70.95	232	143							سدادة
Sana'a	100.00	453	302	95.81	434	291	4.19	19	11							صنعا
Aden	100.00	4,873	3,143	0.00	0	0	100.00	4,873	3,143							عدن
Laheg	100.00	258	156	77.52	200	112	22.48	58	44							لحج
Marab	100.00	248	146	49.60	123	76	50.40	125	70							مارب
Al-Mahweet	100.00	279	223	70.97	198	157	29.03	81	66							المحويت
Al-Mahrah	100.00	29	18	0.00	0	0	100.00	29	18							المهرة
Amran	100.00	429	259	36.13	155	70	63.87	274	189							عمران
Al-Daleh	100.00	159	110	63.52	101	67	36.48	58	43							الضالع
Reynah	100.00	114	82	94.74	108	79	5.26	6	3							ريسة
Total	100.00	57,177	36,610	8.87	5,071	3,166	91.13	52,106	33,444							الإجمالي

التوزيع العددي والنسبي للسكان والاسر والسكان المقيمين حسب النوع والمناطق (جمالي الحضر والريف)

Number and Percent Distribution of Dwellings, Households and Resident Population by Gender and Governorate (Total Urban and Rural)

Governorate	السكان المقيمين				عدد الاسر Households	عدد المساكن Dwellings	المحافظة		
	Resident Population		Males						
	Total	الإجمالي	بنات	ذكور					
	%	عدد	%	عدد	%				
Bob	100.00	2,131,861	51.01	1,087,501	48.99	1,044,360	305,252	313,684	اب
Abyan	100.00	433,819	49.00	212,593	51.00	221,226	58,833	58,984	ابين
Sana'a City	100.00	1,747,834	44.98	786,105	55.02	961,729	254,866	267,125	المنطقة العاصمة
Al-Bayda	100.00	577,369	49.37	285,032	50.63	292,337	67,572	69,818	البيضاء
Taiz	100.00	2,393,425	51.94	1,243,157	48.06	1,150,268	367,732	392,904	تعز
Al-Jawf	100.00	443,797	45.67	202,660	54.33	241,137	59,028	56,466	الجوف
Hajjah	100.00	1,479,568	47.89	708,513	52.11	771,055	194,972	186,900	حجة
Al-Hodeidah	100.00	2,157,552	48.59	1,048,266	51.41	1,109,286	349,309	367,749	الحديدة
Hadhramout	100.00	1,028,556	48.45	498,372	51.55	530,184	124,809	142,145	حضرموت
Dhanar	100.00	1,330,108	50.34	669,555	49.66	660,553	187,765	198,977	ذمار
Shabwah	100.00	470,440	48.31	227,290	51.69	243,150	53,065	53,082	شوة
Sa'adah	100.00	695,033	48.25	335,357	51.75	359,676	85,477	81,568	صعدة
Sana'a	100.00	919,215	49.10	451,333	50.90	467,882	117,452	115,776	صنعاء
Aden	100.00	589,419	46.80	275,864	53.20	313,555	90,667	97,408	عدن
Lahj	100.00	722,694	50.05	361,680	49.95	361,014	105,013	114,714	لحج
Mareb	100.00	238,522	46.59	111,134	53.41	127,388	28,028	28,013	مارب
Al-Mahwet	100.00	494,557	49.78	246,171	50.22	248,386	69,113	65,528	المهويت
Al-Mahrah	100.00	88,594	45.70	40,484	54.30	48,110	13,933	12,862	المهرة
Amran	100.00	877,786	48.57	426,380	51.43	451,406	106,732	99,158	عمران
Al-Daleh	100.00	470,564	48.76	229,425	51.24	241,139	59,894	61,094	الصالح
Reynah	100.00	394,448	51.04	201,336	48.96	193,112	56,321	50,482	ريانة
Total	100.00	19,685,161	49.01	9,648,208	50.99	10,036,953	2,755,833	2,834,437	الإجمالي

التوزيع العددي والنسبي للسكان والأسر والسكان المقيمين حسب النوع والمناطق (إجمالي الحضر)

Number and Percent Distribution of Dwellings, Households and Resident Population by Gender and Governorate (Total Urban)

Governorate	السكان المقيمين				عدد الأسر No. of Households	عدد المساكن No. of Dwellings	المحافظة		
	الإجمالي		نساء						
	Total	الإجمالي	نساء	رجال					
Abyan	100.00	111,519	48.67	54,280	51.33	57,239	15,793	15,538	اب
Sana'a City	100.00	1,707,586	44.90	766,728	55.10	940,858	250,199	262,154	امانة العاصمة
Al-Bayda	100.00	108,053	47.01	50,793	52.99	57,260	13,639	14,044	البيضاء
Taiz	100.00	535,980	47.68	255,549	52.32	280,431	81,655	88,642	تيز
Al-Jawf	100.00	58,062	44.55	25,865	55.45	32,197	8,020	7,236	الجوف
Hajjah	100.00	139,578	46.31	64,638	53.69	74,940	17,838	17,314	حجة
Al-Hodeidah	100.00	761,057	47.54	361,790	52.46	399,267	112,760	120,830	الحديدة
Hadhramout	100.00	475,855	47.45	225,807	52.55	250,048	59,787	66,540	حضرموت
Dhamar	100.00	185,946	47.50	88,320	52.50	97,626	25,002	25,908	ذمار
Shabwah	100.00	74,157	45.93	34,060	54.07	40,097	8,821	9,670	شبو
Sa'dah	100.00	107,018	46.24	49,482	53.76	57,536	14,022	13,039	سادة
Sana'a	100.00	25,419	48.72	12,384	51.28	13,035	3,504	3,657	سنة
Aden	100.00	589,419	46.80	275,864	53.20	313,555	90,667	97,408	عدن
Lahej	100.00	62,595	47.96	30,021	52.04	32,574	9,314	9,832	لاح
Mareb	100.00	31,857	41.42	13,194	58.58	18,663	3,887	3,984	مارب
Al-Mahweet	100.00	36,023	46.97	16,920	53.03	19,103	4,649	4,679	المحويت
Al-Mahrah	100.00	37,247	45.58	16,976	54.42	20,271	5,808	5,226	المهرة
Amran	100.00	149,476	47.78	71,421	52.22	78,055	19,373	18,750	عمران
Al-Daleh	100.00	62,246	43.96	27,365	56.04	34,881	8,332	8,454	الضالع
Raymah	100.00	3,830	49.32	1,889	50.68	1,941	577	620	ريمة
Total	100.00	5,637,756	46.57	2,625,500	53.43	3,012,256	805,716	847,717	الإجمالي

التوزيع العائلي والنسبي للمساكن والأسر والسكان المقيمين حسب النوع والمناطق (إجمالي الريف)

Number and Percent Distribution of Dwellings, Households and Resident Population by Gender and Governorate (Total Rural)

Table No. [25-3]

جدول رقم [25-3]

Governorate	Resident Population				السكان المقيمين		عدد الأسر Households	عدد المساكن Dwellings	المحافظة
	الإجمالي		إناث		ذكور				
	Total %	No.	Females %	No.	Males %	No.			
Doḥ	100.00	1,757,028	51.53	905,347	48.47	851,681	253,183	259,492	أب
Abyan	100.00	322,300	49.12	158,313	50.88	163,987	43,040	43,446	أبين
Samat'a City	100.00	40,248	48.14	19,377	51.86	20,871	4,667	4,971	عمالة العاصمة
Al-Bayda	100.00	469,316	49.91	234,239	50.09	235,077	53,933	55,774	البيضاء
Taiz	100.00	1,857,445	53.17	987,608	46.83	869,837	286,077	304,262	تعز
Al-Tawf	100.00	385,735	45.83	176,795	54.17	208,940	51,008	49,230	الجوف
Hajjah	100.00	1,339,990	48.05	643,875	51.95	696,115	177,134	169,586	حجة
Al-Hodeidah	100.00	1,396,495	49.16	686,476	50.84	710,019	236,549	246,919	الحدية
Hadhramout	100.00	552,701	49.32	272,565	50.68	280,136	65,022	75,605	حضرية
Dhanar	100.00	1,144,162	50.80	581,235	49.20	562,927	162,763	173,069	ذمار
Shabwah	100.00	396,283	48.76	193,230	51.24	203,053	44,244	43,412	شوة
Sa'adah	100.00	588,015	48.62	285,875	51.38	302,140	71,455	68,529	صعدة
Sana'a	100.00	893,796	49.11	438,949	50.89	454,847	113,948	112,119	صنعاء
Aden	0.00	0	0.00	0	0.00	0	0	0	عدن
Laheg	100.00	660,099	50.24	331,659	49.76	328,440	95,699	104,882	لحج
Mareb	100.00	206,665	47.39	97,940	52.61	108,725	24,141	24,029	مارب
Al-Mahweet	100.00	458,534	50.00	229,251	50.00	229,283	64,464	60,849	المحويت
Al-Mahrah	100.00	51,347	45.78	23,508	54.22	27,839	8,125	7,636	المهرة
Amran	100.00	728,310	48.74	354,959	51.26	373,351	87,359	80,408	عمران
Al-Daleh	100.00	408,318	49.49	202,060	50.51	206,258	51,562	52,640	الضالع
Reynah	100.00	390,618	51.06	199,447	48.94	191,171	55,744	49,862	ريضة
Total	100.00	14,047,405	49.99	7,022,708	50.01	7,024,697	1,950,117	1,986,720	الإجمالي

التوزيع العددي والنسبي لاجمالي السكان المقيمين حسب الجنسية والنوع والمناطق (اجمالي الحضر والريف)

Number and Percent Distribution of Total Resident Population by Nationality, Gender and Governorate (Total Urban and Rural)

Table No. [26-1]

جدول رقم [26-1]

Governorate	Total of Resident Population				Non-Yemeni Population				Yemeni Population				المحافظة
	Total %	اجمالي عدد	بنات Females	ذكور Males	Total %	اجمالي عدد	بنات Females	ذكور Males	Total %	اجمالي عدد	بنات Females	ذكور Males	
Dbh	100.00	2,131,861	1,087,501	1,044,360	0.17	3,531	1,649	1,882	99.83	2,128,330	1,086,852	1,042,478	اب
Abyan	100.00	433,819	212,593	221,226	0.16	714	288	426	99.84	433,105	212,305	220,800	ابين
Sana'a City	100.00	1,747,834	786,105	961,729	2.01	35,053	17,187	17,866	97.99	1,712,781	768,918	943,863	المدينة العاصمة
Al-Bayda	100.00	577,369	286,032	292,337	0.34	1,942	914	1,028	99.66	575,427	284,118	291,309	البيضاء
Taiz	100.00	2,393,425	1,243,157	1,150,268	0.24	5,857	3,068	2,789	99.76	2,387,568	1,240,089	1,147,479	تيز
Al-Jawf	100.00	443,797	202,660	241,137	0.06	276	104	172	99.94	443,521	202,556	240,965	الجوف
Hajjah	100.00	1,479,568	708,513	771,055	0.08	1,181	486	695	99.92	1,478,387	708,027	770,360	حجة
Al-Hodeidah	100.00	2,157,552	1,048,266	1,109,286	0.21	4,533	1,794	2,739	99.79	2,153,019	1,046,472	1,106,547	الحديدة
Hadhramout	100.00	1,028,556	496,372	530,184	0.41	4,199	1,301	2,898	99.59	1,024,357	497,071	527,286	حضرموت
Dhamar	100.00	1,330,108	669,555	660,553	0.25	3,349	1,730	1,619	99.75	1,326,759	667,825	658,934	ذمار
Shabwah	100.00	470,440	227,290	243,150	0.38	1,770	675	1,095	99.62	468,670	226,615	242,055	شبة
Sa'adah	100.00	695,033	336,357	359,676	0.44	3,045	1,395	1,650	99.56	691,988	333,962	358,026	صعدة
Sana'a	100.00	919,215	451,333	467,882	0.11	1,039	499	540	99.89	918,176	450,834	467,342	صنعا
Aden	100.00	589,419	275,864	313,555	1.58	9,295	4,246	5,049	98.42	580,124	271,618	308,506	عدن
Lahj	100.00	722,694	361,680	361,014	0.79	5,745	2,776	2,969	99.21	716,949	358,904	358,045	لحج
Marb	100.00	238,522	111,134	127,388	0.57	1,367	275	1,092	99.43	237,155	110,859	126,296	مارب
Al-Mahweet	100.00	494,557	246,171	248,386	0.18	873	469	404	99.82	493,684	245,702	247,982	المحويت
Al-Mahrah	100.00	88,594	40,484	48,110	0.99	877	350	527	99.01	87,717	40,134	47,583	المهرة
Amran	100.00	877,786	426,380	451,406	0.17	1,504	550	944	99.83	876,282	425,820	450,462	عمران
Al-Daleh	100.00	470,564	229,425	241,139	0.24	1,129	602	527	99.76	469,435	228,823	240,612	الصالح
Raymah	100.00	394,448	201,336	193,112	0.15	592	331	261	99.85	393,856	201,005	192,851	ريمة
Total	100.00	19,685,161	9,648,208	10,036,953	0.45	87,871	40,699	47,172	99.55	19,597,290	9,607,509	9,989,781	الإجمالي

التوزيع العددي والنسبي لاجمالي السكان القيمين حسب الجنسية والنوع والمناطق (اجمالي الحضر)

Number and Percent Distribution of Total Resident Population by Nationality, Gender and Governorate (Total Urban)

Governorate	Total Resident Population				Non-Yemeni Population				Yemeni Population				المحافظة
	Total		بنات		بنات		بنات		بنات		بنات		
	%	No. عدد	Females	Males	%	No. عدد	Females	Males	%	No. عدد	Females	Males	
Dbb	100.00	374,833	182,154	192,679	0.58	2,182	941	1,241	99.42	372,651	181,213	191,438	اب
Abyan	100.00	111,519	54,280	57,239	0.28	308	127	181	99.72	111,211	54,153	57,058	ابن
Sana'a City	100.00	1,707,586	766,728	940,858	2.05	35,004	17,161	17,843	97.95	1,672,582	749,567	923,015	امانة العاصمة
Al-Bayda	100.00	108,053	50,793	57,260	0.69	743	325	418	99.31	107,310	50,468	56,842	البيضاء
Taiz	100.00	535,980	255,549	280,431	0.82	4,377	2,228	2,149	99.18	531,603	253,321	278,282	تعز
Al-Jawf	100.00	58,062	25,865	32,197	0.16	95	26	69	99.84	57,967	25,839	32,128	الجوف
Hajjah	100.00	139,578	64,638	74,940	0.31	434	173	261	99.69	139,144	64,465	74,679	حجة
Al-Hodidah	100.00	761,057	361,790	399,267	0.53	4,001	1,593	2,408	99.47	757,056	360,197	396,859	الحدية
Hadhramout	100.00	475,855	225,807	250,048	0.80	3,806	1,124	2,682	99.20	472,049	224,683	247,366	حضرموت
Dhamar	100.00	185,946	88,320	97,626	0.64	1,183	540	643	99.36	184,763	87,780	96,983	ذمار
Shabwah	100.00	74,157	34,060	40,097	1.01	751	241	510	98.99	73,406	33,819	39,587	شوة
Sa'dah	100.00	107,018	49,482	57,536	1.04	1,114	457	657	98.96	105,904	49,025	56,879	صعدة
Sana'a	100.00	25,419	12,384	13,035	0.34	87	43	44	99.66	25,332	12,341	12,991	صنعا
Aden	100.00	589,419	275,864	313,555	1.58	9,295	4,246	5,049	98.42	580,124	271,618	308,506	عدن
Laheg	100.00	62,595	30,021	32,574	0.75	469	199	270	99.25	62,126	29,822	32,304	لحج
Mar'eb	100.00	31,857	13,194	18,663	1.63	518	124	394	98.37	31,339	13,070	18,269	مارب
Al-Mahweet	100.00	36,023	16,920	19,103	0.41	148	74	74	99.59	35,875	16,846	19,029	الموت
Al-Mahrah	100.00	37,247	16,976	20,271	1.45	541	225	316	98.55	36,706	16,751	19,955	المهرة
Amran	100.00	149,476	71,421	78,055	0.59	885	245	640	99.41	148,591	71,176	77,415	عمران
Al-Daleh	100.00	62,246	27,365	34,881	0.51	316	155	161	99.49	61,930	27,210	34,720	الصالح
Raymah	100.00	3,830	1,889	1,941	0.31	12	4	8	99.69	3,818	1,885	1,933	ريمة
Total	100.00	5,637,756	2,625,500	3,012,256	1.18	66,269	30,251	36,018	98.82	5,571,487	2,595,249	2,976,238	الإجمالي

Table No. [2e-2]

جدول رقم [2-2e]

التوزيع العمدي والنسبي الإجمالي للسكان القريين حسب الجنسية والنوع والمناطق (إجمالي الريف)

Number and Percent Distribution of Total Resident Population by Nationality, Gender and Governorate (Total Rural)

Governorate	Total Resident Population						Non-Yemeni Population						Yemeni Population						المحافظة
	Total		إجمالي		النسبة		Total		إجمالي		النسبة		Total		إجمالي		النسبة		
	%	No.	%	No.	Females	Males	%	No.	%	No.	Females	Males	%	No.	Females	Males			
Dbb	100.00	1,757,028	905,347	851,681	0.08	1,349	708	641	99.92	1,756,679	904,639	851,040	99.85	14,025,803	7,012,260	7,013,543	إب		
Abyan	100.00	322,300	158,313	163,987	0.13	406	161	245	99.87	321,894	158,152	163,742	99.80	407,505	201,613	205,892	ابن		
Sana'a City	100.00	40,248	19,377	20,871	0.12	49	26	23	99.88	40,199	19,351	20,848	99.85	390,038	199,120	190,918	المنطقة العاصمة		
Al-Bayda	100.00	469,316	234,239	235,077	0.26	1,199	589	610	99.74	468,117	233,650	234,467	99.92	1,856,965	966,768	869,197	لبن		
Taiz	100.00	1,857,445	987,608	869,837	0.08	1,480	840	640	99.92	1,856,965	966,768	869,197	99.96	1,396,963	686,275	709,688	الريف		
Al-Jawf	100.00	385,735	176,795	208,940	0.05	181	78	103	99.95	385,554	176,717	208,837	99.94	1,339,243	643,562	695,681	حجة		
Hajjah	100.00	1,339,990	643,875	696,115	0.06	747	313	434	99.94	1,339,243	643,562	695,681	99.96	1,396,963	686,275	709,688	الحدية		
Al-Hodeidah	100.00	1,396,495	686,476	710,019	0.04	532	201	331	99.96	1,396,963	686,275	709,688	99.93	552,308	272,388	279,920	حضرية		
Hadrarnout	100.00	552,701	272,565	280,136	0.07	393	177	216	99.93	552,308	272,388	279,920	99.81	1,141,996	580,045	561,951	ذمار		
Dhamar	100.00	1,144,162	581,235	562,927	0.19	2,166	1,190	976	99.81	1,141,996	580,045	561,951	99.74	395,264	192,796	202,468	شقة		
Shabwah	100.00	396,283	193,230	203,053	0.26	1,019	434	585	99.74	395,264	192,796	202,468	99.67	586,084	284,937	301,147	مسدة		
Sa'adah	100.00	588,015	285,875	302,140	0.33	1,931	938	993	99.67	586,084	284,937	301,147	99.89	892,844	438,493	454,351	منقار		
Sana'a	100.00	893,796	438,949	454,847	0.11	952	456	496	99.89	892,844	438,493	454,351	99.85	390,038	199,120	190,918	ريفية		
Aden	0.00	0	0	0	0.00	0	0	0	0.00	0	0	0	99.85	14,025,803	7,012,260	7,013,543	الإجمالي		
Tahag	100.00	660,099	331,659	328,440	0.80	5,276	2,577	2,699	99.20	654,823	329,082	325,741	99.20	654,823	329,082	325,741	صح		
Marab	100.00	206,665	97,940	108,725	0.41	849	151	698	99.59	205,816	97,789	108,027	99.59	205,816	97,789	108,027	مارب		
Al-Mahweet	100.00	458,534	229,251	229,283	0.16	725	395	330	99.84	457,809	228,856	228,953	99.84	457,809	228,856	228,953	الموتية		
Al-Mahrah	100.00	51,347	23,508	27,839	0.65	336	125	211	99.35	51,011	23,383	27,628	99.35	51,011	23,383	27,628	الويرة		
Amran	100.00	728,310	354,959	373,351	0.08	619	315	304	99.92	727,691	354,644	373,047	99.92	727,691	354,644	373,047	حمران		
Al-Daleh	100.00	408,318	202,060	206,258	0.20	813	447	366	99.80	407,505	201,613	205,892	99.80	407,505	201,613	205,892	الضالع		
Reynah	100.00	390,618	199,447	191,171	0.15	580	327	253	99.85	390,038	199,120	190,918	99.85	390,038	199,120	190,918	ريفة		
Total	100.00	14,047,405	7,022,708	7,024,697	0.15	21,602	10,448	11,154	99.85	14,025,803	7,012,260	7,013,543	99.85	14,025,803	7,012,260	7,013,543	الإجمالي		

Table No. [26-3]

جدول رقم [26-3]

التوزيع العرقي والنسبي الإجمالي الأسر والسكان القريين حسب محل التواجد ليلة الإحصاء الإقليمي للتعداد والنوع والطبقات (الإجمالي الحضر والريف)

Number and Percent Distribution of Total Households and Resident Population by Place of Availability During Census Reference Night, Gender and Governorate (Total Urban and Rural)

Governorate	السكان القريين						السكان الحضر						المحافظة	
	السكان القريين			السكان القريين الذين يعيشون في أماكن مؤقتة خارج نطاق الإحصاء (أقل من 6 أشهر)			السكان القريين ليلة الإحصاء الإقليمي			السكان القريين ليلة الإحصاء الإقليمي				Households Total
	Total	الإجمالي	%	Total	الإجمالي	%	Total	الإجمالي	%	Total	الإجمالي	%		
	Female	Male	%	Female	Male	%	Female	Male	%	Female	Male	%		
Doh	1,087,501	1,044,360	0.80	2,684	14,318	99.20	1,084,817	1,030,042	305,252	58,833	اب			
Abyan	212,593	221,226	1.01	4,361	3,114	98.99	429,458	211,346	218,112	58,833	ابن			
Sana'a City	786,105	961,729	0.66	4,481	7,014	99.34	1,736,329	781,614	954,715	254,866	المنطقة الحضرية			
Al-Bayda	285,032	292,337	1.55	1,561	7,357	98.45	568,431	283,451	284,980	67,572	الريفية			
Taiz	1,243,157	1,150,288	0.77	18,382	14,627	99.23	2,375,043	1,239,402	1,135,641	367,732	تيز			
Al-Jawf	202,660	241,137	0.24	1,055	861	99.76	442,742	202,466	240,276	59,028	الجوف			
Hajjah	708,513	771,055	0.77	11,392	10,342	99.23	1,488,176	707,463	760,713	194,972	حجة			
Al-Hodeidah	1,048,266	1,109,286	2.26	48,686	2,893	97.74	2,108,866	1,045,373	1,063,493	349,309	الحديدة			
Hadhramout	498,372	530,184	1.03	10,589	3,289	98.97	1,017,967	495,073	522,894	124,809	حضرموت			
Dhannar	669,555	660,553	0.70	9,313	938	99.30	1,320,795	668,617	652,178	187,765	ذمار			
Shabwah	227,290	243,150	1.73	8,148	2,914	98.27	462,292	224,376	237,916	53,065	شبوة			
Sa'adah	335,357	359,676	0.54	3,752	3,126	99.46	691,281	334,731	356,550	85,477	سعدية			
Sana'a	451,333	467,882	0.21	1,940	393	99.79	917,275	450,940	466,335	117,452	سنة			
Aden	275,864	313,555	1.76	10,388	4,227	98.24	579,031	271,637	307,394	90,667	عدن			
Lahj	361,680	361,014	1.10	7,934	2,365	98.90	714,760	359,315	355,445	105,013	لحج			
Mareb	111,134	127,388	0.42	996	244	99.58	237,526	110,890	126,636	28,028	مارب			
Al-Mahrah	246,171	248,386	1.12	5,553	304	98.88	489,004	245,867	243,137	69,113	المهرة			
Al-Mudrah	40,484	48,110	1.09	963	207	98.91	87,631	40,277	47,354	13,933	المذرة			
Amran	426,380	451,406	0.21	1,822	245	99.79	875,964	426,135	449,829	106,732	عمران			
Al-Dalath	229,425	241,139	0.55	2,596	794	99.45	467,968	228,631	239,337	59,894	الدالة			
Raymah	201,336	193,112	0.68	2,666	260	99.32	391,782	201,076	190,706	56,321	ريمة			
Total	19,685,161	10,036,953	0.96	187,981	34,711	99.05	19,497,180	9,613,497	9,883,683	2,756,833	الإجمالي			

التوزيع العمدي والنسبي لإجمالي الأسر والسكان المقيمين حسب محل التواجد ليلة الإحصاء الوطني للتعداد والنوع والعائلات (إجمالي الحضري)

Number and Percent Distribution of Total Households and Resident Population by Place of Availability During Census Reference Night, Gender and Governorate (Total Urban)

Table No. [27-2]

جدول رقم [27-2]

المحافظة	السكان المقيمين										إجمالي الأسر Households Total				
	السكان المقيمين في اليمن					السكان المقيمين ليلة الإحصاء الوطني في اليمن									
	السكان المقيمين الذين ولدوا في اليمن abroad for Less than (6) Month		السكان المقيمين خارج اليمن مؤقتاً أقل من (6) أشهر		السكان المقيمين الذين ولدوا في اليمن		السكان المقيمين ليلة الإحصاء الوطني في اليمن		السكان المقيمين ليلة الإحصاء الوطني في اليمن						
المحافظة	Total	%	الإجمالي No. عدد	الإناث Females	الذكور Males	Total	%	الإجمالي No. عدد	الإناث Females	الذكور Males	Total	%	الإجمالي No. عدد	الإناث Females	الذكور Males
أب	100.00	100.00	374,833	182,154	192,679	1.17	4,373	846	3,527	98.83	370,460	181,308	189,152	52,069	
أبهر	100.00	100.00	111,519	54,280	57,239	0.62	691	142	549	99.38	110,828	54,138	56,690	15,793	
أبهر	100.00	100.00	1,707,586	766,728	940,858	0.67	11,460	4,476	6,984	99.33	1,696,126	762,252	933,874	250,199	
أبهر	100.00	100.00	108,053	50,793	57,260	0.91	983	270	713	99.09	107,070	50,523	56,547	13,639	
أبهر	100.00	100.00	535,980	255,549	280,431	1.00	5,370	1,854	3,516	99.00	530,610	253,695	276,915	81,655	
أبهر	100.00	100.00	58,062	25,865	32,197	0.65	376	127	249	99.35	57,686	25,738	31,948	8,020	
أبهر	100.00	100.00	139,578	64,638	74,940	0.56	779	247	532	99.44	138,799	64,391	74,408	17,838	
أبهر	100.00	100.00	761,057	361,790	399,267	1.43	10,908	2,077	8,831	98.57	750,149	359,713	390,436	112,760	
أبهر	100.00	100.00	475,855	225,807	250,048	0.76	3,617	1,310	2,307	99.24	472,238	224,497	247,741	59,787	
أبهر	100.00	100.00	185,946	88,320	97,626	0.27	500	168	332	99.73	185,446	88,152	97,294	25,002	
أبهر	100.00	100.00	74,157	34,060	40,097	1.58	1,175	437	738	98.42	72,982	33,623	39,359	8,821	
أبهر	100.00	100.00	107,018	49,482	57,536	0.34	368	144	224	99.66	106,650	49,338	57,312	14,022	
أبهر	100.00	100.00	25,419	12,384	13,035	0.10	25	7	18	99.90	25,394	12,377	13,017	3,504	
أبهر	100.00	100.00	589,419	275,864	313,555	1.76	10,388	4,227	6,161	98.24	579,031	271,637	307,394	90,667	
أبهر	100.00	100.00	62,595	30,021	32,574	0.60	377	67	310	99.40	62,218	29,954	32,264	9,314	
أبهر	100.00	100.00	31,857	13,194	18,663	0.28	88	29	59	99.72	31,769	13,165	18,604	3,887	
أبهر	100.00	100.00	36,023	16,920	19,103	0.33	119	13	106	99.67	35,904	16,907	18,997	4,649	
أبهر	100.00	100.00	37,247	16,976	20,271	1.43	532	114	418	98.57	36,715	16,862	19,853	5,808	
أبهر	100.00	100.00	149,476	71,421	78,055	0.26	385	65	320	99.74	149,091	71,356	77,735	19,373	
أبهر	100.00	100.00	62,246	27,365	34,881	0.54	337	153	184	99.46	61,909	27,212	34,697	8,332	
أبهر	100.00	100.00	3,830	1,889	1,941	0.29	11	5	6	99.71	3,819	1,884	1,935	577	
أبهر	100.00	100.00	5,637,766	2,625,500	3,012,266	0.94	52,862	16,778	36,084	99.06	5,584,894	2,608,722	2,976,172	805,716	

التوزيع العملي والنسبي للسكان القريين حسب العلاقة برب الأسرة والنوع في حضر وريف الجمهورية

Number and Percent Distribution of Resident Population by Relationship to Head of Household and Gender in the Urban and Rural of the Republic

Table No. [257]

Relationship to Head of Household	السكان القريين						السكان العمريين					
	Rural			Urban			Rural			Urban		
	Total	الإجمالي	نسبة	Total	الإجمالي	نسبة	Total	الإجمالي	نسبة	Total	الإجمالي	نسبة
Head of Household	13.87	2,730,617	386,020	2,345,597	13.76	1,932,297	298,201	1,634,096	14.16	798,320	86,819	711,501
Husband / Wife (Spouse)	11.35	2,234,769	2,181,333	53,436	11.48	1,612,182	1,570,490	41,692	11.04	622,587	610,843	11,744
Son / Daughter	54.16	10,662,127	4,865,507	5,796,620	55.82	7,840,705	3,675,152	4,265,553	50.05	2,821,422	1,290,355	1,531,067
Son / Daughter in law	2.67	524,780	504,090	20,690	2.80	393,280	382,049	11,231	2.33	131,500	122,041	9,459
Grand Son / Grand Daughter	6.50	1,280,248	614,373	665,875	6.89	968,029	463,142	504,887	5.54	312,219	151,231	160,988
Father / Mother	1.76	345,932	280,214	65,718	1.77	249,056	201,867	47,189	1.72	96,876	78,347	18,529
Sister / Brother	3.46	680,918	299,013	381,905	3.21	450,733	203,541	247,192	4.08	230,185	95,472	134,713
Other Relatives	4.53	892,673	484,428	408,245	3.74	525,068	315,367	209,701	6.52	367,605	169,061	198,544
No Relationship	1.08	211,791	24,251	187,540	0.42	59,133	11,087	48,046	2.71	152,658	13,164	139,494
Unspecified Relationship	0.01	2,618	1,413	1,205	0.01	1,345	785	560	0.02	1,273	628	645
Total of households	99.40	19,566,473	9,639,642	9,926,831	99.89	14,031,828	7,021,681	7,010,147	98.17	5,534,645	2,617,961	2,916,684
Special Groups	0.60	118,688	8,566	110,122	0.11	15,577	1,027	14,550	1.83	103,111	7,539	95,572
Total	100.00	19,685,161	9,648,208	10,036,953	100.00	14,047,405	7,022,708	7,024,697	100.00	5,637,756	2,625,500	3,012,256

التوزيع العددي والنسبي للسكان القيمين حسب فئات العمر الاحادية والبالغ في حضر وريف الجمهورية

Number and Percent Distribution of Resident Population by Single-age and Gender in the Urban and Rural of the Republic

Single-age	المسكان القيمين										فئات العمر الاحادية أقل من سنة					
	Resident Population					ريف						الحضر				
	Total		الإجمالي		الأنث Females	Rural		الإجمالي		الأنث Females		Urban		الإجمالي		الأنث Females
Total	%	الإجمالي No.	%	Total		%	الإجمالي No.	%	Total		%	الإجمالي No.	%			
Less than a year	2.64		520,600	253,049	267,551	2.72	382,179	185,968	196,211	2.46	138,421	67,081	71,340			
1	2.27		446,460	218,484	227,976	2.31	324,894	159,628	165,266	2.16	121,566	58,856	62,710			1
2	3.28		646,112	318,035	328,077	3.53	495,976	244,831	251,145	2.66	150,136	73,204	76,932			2
3	3.21		632,447	311,100	321,347	3.43	482,225	237,561	244,664	2.66	150,222	73,539	76,683			3
4	3.52		692,528	336,181	356,347	3.80	533,949	259,131	274,818	2.81	158,579	77,050	81,529			4
5	3.27		643,535	313,739	329,796	3.51	493,490	240,434	253,056	2.66	150,045	73,305	76,740			5
6	3.02		593,638	297,042	306,596	3.25	456,622	220,691	235,931	2.43	137,016	66,351	70,665			6
7	3.19		628,843	306,375	322,468	3.40	477,900	232,945	244,955	2.68	150,943	73,430	77,513			7
8	3.43		674,366	331,250	343,116	3.72	522,755	256,804	265,951	2.69	151,611	74,446	77,165			8
9	2.61		514,182	248,986	265,196	2.73	383,143	184,502	198,641	2.32	131,039	64,484	66,555			9
10	3.54		696,399	335,424	360,975	3.82	536,002	257,691	278,311	2.85	160,397	77,733	82,664			10
11	2.25		443,592	207,682	235,910	2.27	319,236	148,049	171,187	2.21	124,356	59,633	64,723			11
12	3.47		683,809	316,056	367,753	3.72	523,235	241,856	281,379	2.85	160,574	74,200	86,374			12
13	2.60		512,242	240,910	271,332	2.70	379,975	178,992	200,983	2.35	132,267	61,918	70,349			13
14	2.71		532,721	255,213	277,508	2.76	388,068	186,432	201,636	2.57	144,653	68,781	75,872			14
15	3.04		599,013	294,013	305,000	3.16	444,237	220,336	223,701	2.75	154,776	73,477	81,299			15
16	2.39		471,138	231,696	239,442	2.37	332,495	165,301	167,194	2.46	138,643	66,395	72,248			16
17	2.22		437,761	212,122	225,639	2.05	288,011	141,720	146,291	2.66	149,750	70,402	79,348			17
18	3.20		629,971	312,428	317,543	3.16	444,290	228,675	215,615	3.29	185,681	83,753	101,928			18
Page Total	55.88		10,999,357	5,329,785	5,669,572	58.44	8,208,682	3,991,747	4,216,935	49.50	2,790,675	1,338,038	1,452,637			إجمالي الصفحة

التوزيع العددي والنسبي لسكان المقيمين حسب فئات العمر الإحادية والنوع في حضر وريف الجمهورية

Number and Percent Distribution of Resident Population by Single-age and Gender in the Urban and Rural of the Republic

Cont. Table No. [29]

[29] جميع رقم

Single-age	Resident Population				المستوطنون المقيمين				فئات العمر الاحادية				
	Total		Rural		ريف		Urban						
	Total %	الإجمالي No. عدد	Total %	الإجمالي No. عدد	Total %	الإجمالي No. عدد	Total %	الإجمالي No. عدد					
			بنات Females	ذكور Males		بنات Females	ذكور Males	بنات Females	ذكور Males				
19	1.72	338,267	160,978	177,289	1.46	204,839	101,472	103,367	2.37	133,428	59,506	73,922	19
20	3.42	672,624	353,423	319,201	3.32	466,198	257,991	208,207	3.66	206,426	95,432	110,994	20
21	1.25	246,193	112,929	133,264	1.00	140,043	68,087	71,956	1.88	106,150	44,842	61,308	21
22	2.05	404,283	190,116	214,167	1.77	248,820	123,187	125,633	2.76	185,463	66,929	88,534	22
23	1.55	306,104	143,783	162,321	1.32	185,411	92,189	93,222	2.14	120,693	51,594	69,099	23
24	1.33	262,457	125,411	137,046	1.09	153,642	77,772	75,870	1.93	108,815	47,639	61,176	24
25	3.27	643,143	341,042	302,101	3.24	455,089	251,356	203,733	3.34	188,054	89,686	98,368	25
26	1.02	200,027	92,774	107,253	0.85	119,962	57,601	62,361	1.42	80,065	35,173	44,892	26
27	1.19	233,924	110,275	123,649	1.03	145,289	70,977	74,312	1.57	88,635	39,298	49,337	27
28	1.37	268,992	136,014	132,978	1.27	178,740	94,456	84,284	1.60	90,292	41,558	48,694	28
29	0.63	124,967	61,332	63,635	0.53	73,759	37,932	35,827	0.91	51,228	23,400	27,828	29
30	2.67	525,747	273,680	252,067	2.63	370,102	199,757	170,345	2.76	185,645	73,923	81,722	30
31	0.44	87,353	39,403	47,950	0.38	52,950	25,065	27,885	0.61	34,403	14,338	20,065	31
32	0.87	171,320	79,610	91,710	0.76	106,970	52,286	54,684	1.14	64,350	27,324	37,026	32
33	0.48	94,982	44,449	50,533	0.42	58,466	28,725	29,741	0.65	36,516	15,724	20,792	33
34	0.44	87,575	42,338	45,237	0.37	52,226	27,046	25,180	0.63	35,349	15,292	20,057	34
35	2.55	502,843	267,386	235,457	2.56	359,620	198,685	160,935	2.54	143,223	68,701	74,522	35
36	0.44	86,725	41,971	44,754	0.37	52,149	26,635	25,514	0.61	34,576	15,336	19,240	36
Page Total	26.71	5,257,546	2,616,914	2,640,632	24.38	3,424,275	1,791,219	1,633,056	32.52	1,833,271	825,695	1,007,576	الإجمالي المصنفة

التوزيع العملي والنسبي للسكان القريين حسب فئات العمر (الأحيائية) والواقع في حضر وريف الجمهورية

Number and Percent Distribution of Resident Population by Single-age and Gender in the Urban and Rural of the Republic

Cont Table No. [29]

طبق جدول رقم [29]

Single-age	المسكان القريين												فئات العمر الأحيائية						
	Resident Population						ريف							حضر					
	Total		الإجمالي		ريف		Urban		Total		الإجمالي			ريف		Urban			
Total %	الإجمالي No. عدد	الإجمالي %	الإجمالي No. عدد	الإجمالي %	الإجمالي No. عدد	الإجمالي %	الإجمالي No. عدد	الإجمالي %	الإجمالي No. عدد	الإجمالي %	الإجمالي No. عدد	الإجمالي %	الإجمالي No. عدد	الإجمالي %	الإجمالي No. عدد	الإجمالي %			
55	0.98	192,830	0.98	192,830	1.00	140,707	0.92	52,123	24,304	27,819	0.92	192,830	0.98	192,830	0.98	192,830			
56	0.14	28,339	0.14	28,339	0.13	17,585	0.19	10,754	3,606	7,148	0.19	28,339	0.14	28,339	0.14	28,339			
57	0.11	21,737	0.11	21,737	0.10	14,380	0.13	7,357	2,950	4,407	0.13	21,737	0.11	21,737	0.11	21,737			
58	0.14	27,885	0.14	27,885	0.14	19,284	0.15	8,601	3,508	5,093	0.15	27,885	0.14	27,885	0.14	27,885			
59	0.08	16,675	0.08	16,675	0.08	10,800	0.10	5,875	2,396	3,479	0.10	16,675	0.08	16,675	0.08	16,675			
60	1.25	245,526	1.25	245,526	1.32	185,067	1.07	60,459	28,403	32,056	1.07	245,526	1.25	245,526	1.25	245,526			
61	0.10	18,934	0.10	18,934	0.10	13,749	0.09	5,185	2,170	3,015	0.09	18,934	0.10	18,934	0.10	18,934			
62	0.14	27,355	0.14	27,355	0.13	18,900	0.15	8,455	3,446	5,009	0.15	27,355	0.14	27,355	0.14	27,355			
63	0.09	16,865	0.09	16,865	0.08	11,760	0.09	5,105	1,985	3,120	0.09	16,865	0.09	16,865	0.09	16,865			
64	0.08	15,939	0.08	15,939	0.08	10,734	0.09	5,205	1,916	3,289	0.09	15,939	0.08	15,939	0.08	15,939			
65	0.70	138,143	0.70	138,143	0.74	104,154	0.60	33,989	15,560	18,429	0.60	138,143	0.70	138,143	0.70	138,143			
66	0.05	9,946	0.05	9,946	0.05	6,957	0.05	2,989	1,238	1,751	0.05	9,946	0.05	9,946	0.05	9,946			
67	0.06	12,299	0.06	12,299	0.06	8,603	0.07	3,696	1,514	2,182	0.07	12,299	0.06	12,299	0.06	12,299			
68	0.07	13,873	0.07	13,873	0.07	10,328	0.06	3,545	1,476	2,069	0.06	13,873	0.07	13,873	0.07	13,873			
69	0.04	8,820	0.04	8,820	0.05	6,380	0.04	2,440	1,130	1,310	0.04	8,820	0.04	8,820	0.04	8,820			
70	0.89	174,502	0.89	174,502	0.96	134,750	0.71	39,752	19,458	20,294	0.71	174,502	0.89	174,502	0.89	174,502			
71	0.06	12,556	0.06	12,556	0.07	9,557	0.05	2,999	1,314	1,685	0.05	12,556	0.06	12,556	0.06	12,556			
72	0.08	15,857	0.08	15,857	0.08	11,628	0.08	4,229	1,826	2,403	0.08	15,857	0.08	15,857	0.08	15,857			
Page Total	5.07	998,081	5.07	998,081	5.23	735,323	4.66	262,758	118,200	144,558	4.66	998,081	5.07	998,081	5.07	998,081			

التوزيع العددي والنسبي لسكان المقيمين حسب فئات العمر (الأحادية) والنوع في حضر وريف الجمهورية

Number and Percent Distribution of Resident Population by Single-age and Gender in the Urban and Rural of the Republic

Cont Table No. [297]

بيانات جدول رقم [297]

Single-Age	Resident Population						المستوطنون المقيمين						فئات العمر الأحادية
	Total		الاجمالي		ريف		Urban		حضر		المستوطنون المقيمين		
	Total %	الاجمالي No. عدد	انث Females	ذكور Males	Total %	الاجمالي No. عدد	انث Females	ذكور Males	Total %	الاجمالي No. عدد		انث Females	
73	0.04	8,615	3,978	4,637	0.05	6,394	3,043	3,351	0.04	2,221	935	1,286	73
74	0.04	7,089	3,270	3,819	0.04	5,120	2,419	2,701	0.03	1,969	851	1,118	74
75	0.37	73,395	33,471	39,924	0.41	56,971	26,014	30,957	0.29	16,424	7,457	8,967	75
76	0.03	6,421	2,757	3,664	0.03	4,721	2,041	2,680	0.03	1,700	716	984	76
77	0.02	4,567	2,156	2,411	0.02	3,380	1,621	1,759	0.02	1,187	535	652	77
78	0.03	5,393	2,487	2,906	0.03	4,090	1,944	2,146	0.02	1,303	543	760	78
79	0.02	4,293	2,258	2,035	0.02	3,251	1,726	1,525	0.02	1,042	532	510	79
80	0.42	82,248	40,006	42,242	0.46	64,450	30,865	33,585	0.32	17,798	9,141	8,657	80
81	0.03	5,608	2,628	2,980	0.03	4,402	2,060	2,342	0.02	1,206	568	638	81
82	0.03	6,215	3,008	3,207	0.03	4,667	2,254	2,413	0.03	1,548	754	794	82
83	0.01	2,936	1,367	1,569	0.02	2,258	1,057	1,201	0.01	678	310	368	83
84	0.01	2,802	1,216	1,586	0.01	1,976	871	1,105	0.01	826	345	481	84
85+	0.40	78,781	36,531	42,250	0.43	60,566	27,588	32,978	0.32	18,215	8,943	9,272	85 فأكثر
Unspecified	0.06	12,253	4,919	7,334	0.05	7,538	3,380	4,158	0.08	4,715	1,539	3,176	غير معين
Page Total	1.53	300,616	140,052	160,564	1.64	229,784	106,883	122,901	1.26	70,832	33,169	37,663	اجمالي الصفحة
Total	100.00	19,685,161	9,648,208	10,036,953	100.00	14,047,405	7,022,708	7,024,697	100.00	5,637,756	2,625,500	3,012,256	الاجمالي

التوزيع العددي والنسبي للسكان المقيمين حسب فئات العمر الخمسية والنوع في حضر وريف الجمهورية

Number and Percent Distribution of Resident Population by Five-year Age Group and Gender in the Urban and Rural of the Republic

Table No. [30]

جدول رقم [30]

Five-year Age Group	Resident Population						المستوطن المقيمين						فئات العمر الخمسية	
	Total			Rural			ريف			Urban				حضر
	Total	الإجمالي	%	Total	الإجمالي	%	Total	الإجمالي	%	Total	الإجمالي	%		
	No. عدد	إناث Females	ذكور Males	No. عدد	إناث Females	ذكور Males	No. عدد	إناث Females	ذكور Males	No. عدد	إناث Females	ذكور Males		
Less than a Year	2,64	520,600	253,049	267,551	2,72	382,179	188,968	196,211	2,46	138,421	67,081	71,340	أقل من سنة	
1-4	12,28	2,417,547	1,183,800	1,233,747	13,08	1,837,044	901,151	935,893	10,30	580,503	282,649	297,854	4-1	
5-9	15,52	3,054,564	1,487,392	1,567,172	16,61	2,333,910	1,135,376	1,198,534	12,78	720,654	352,016	368,638	9-5	
10-14	14,57	2,868,763	1,355,285	1,513,478	15,28	2,146,516	1,013,020	1,133,496	12,81	722,247	342,265	379,982	14-10	
15-19	12,58	2,476,150	1,211,237	1,264,913	12,20	1,713,872	857,704	856,168	13,52	762,278	353,533	408,745	19-15	
20-24	9,61	1,891,661	925,662	965,999	8,50	1,194,114	619,226	574,888	12,37	697,547	306,436	391,111	24-20	
25-29	7,47	1,471,073	741,437	729,636	6,93	972,839	512,322	460,517	8,84	498,234	229,115	269,119	29-25	
30-34	4,91	966,977	479,480	487,497	4,56	640,714	332,879	307,835	5,79	326,253	146,601	179,652	34-30	
35-39	4,61	907,781	477,260	430,521	4,38	615,662	338,744	276,918	5,18	292,119	138,516	153,603	39-35	
40-44	3,70	727,811	373,041	354,770	3,49	489,569	264,499	225,070	4,23	238,242	108,542	129,700	44-40	
45-49	2,97	584,710	301,099	283,611	2,88	404,582	218,981	185,601	3,20	180,128	82,118	98,010	49-45	
50-54	2,53	498,827	244,090	254,737	2,50	351,297	178,831	172,466	2,62	147,530	65,259	82,271	54-50	
55-59	1,46	287,466	137,360	150,106	1,44	202,756	100,596	102,160	1,50	84,710	36,764	47,946	59-55	
60-64	1,65	324,619	154,213	170,406	1,71	240,210	116,293	123,917	1,50	84,409	37,920	46,489	64-60	
65-69	0,93	183,081	86,521	96,560	0,97	136,422	65,603	70,819	0,83	46,659	20,918	25,741	69-65	
70-74	1,11	218,619	104,478	114,141	1,19	167,449	80,094	87,355	0,91	51,170	24,384	26,786	74-70	
75-79	0,48	94,069	43,129	50,940	0,52	72,413	33,346	39,067	0,38	21,656	9,783	11,873	79-75	
80-84	0,51	99,809	48,225	51,584	0,55	77,753	37,107	40,646	0,39	22,056	11,118	10,938	84-80	
85+	0,40	78,781	36,531	42,250	0,43	60,566	27,588	32,978	0,32	18,215	8,943	9,272	85 فأكثر	
Unspecified	0,06	12,253	4,919	7,334	0,05	7,538	3,380	4,158	0,08	4,715	1,539	3,176	غير معين	
Total	100,00	19,685,161	9,648,208	10,036,953	100,00	14,047,405	7,022,708	7,024,697	100,00	5,637,756	2,625,500	3,012,256	الإجمالي	

التوزيع العددي والنسبي لسكان المقيمين حسب حالات التيتيم من الأب وفتات العمر الخمسية في الجمهورية

Number and Percent Distribution of Resident Population by Paternal Orphanhood and Age Group in the Republic

Five-year Age Group	الإجمالي Total		غير ميتين Unspecified		والد الفرد ليس على قيد الحياة Individual's Father is Dead		والد الفرد على قيد الحياة Individual's Father is Alive		فئات العمر الخمسية
	%	No. عدد	%	No. عدد	%	No. عدد	%	No. عدد	
0-4	100.00	2,938,147	0.20	5,916	1.05	30,786	98.75	2,901,445	4-0
5-9	100.00	3,054,564	0.18	5,466	2.60	79,423	97.22	2,969,675	9-5
10-14	100.00	2,868,763	0.19	5,422	5.10	146,252	94.71	2,717,089	14-10
15-19	100.00	2,476,150	0.37	9,101	8.48	209,875	91.16	2,257,174	19-15
20-24	100.00	1,891,661	0.78	14,738	12.94	244,841	86.28	1,632,082	24-20
25-29	100.00	1,471,073	1.05	15,493	20.16	296,614	78.78	1,158,966	29-25
30-34	100.00	966,977	1.28	12,360	30.11	291,140	68.61	663,477	34-30
35-39	100.00	907,781	1.50	13,591	40.60	368,543	57.90	525,647	39-35
40-44	100.00	727,811	1.60	11,652	54.05	393,354	44.35	322,805	44-40
45-49	100.00	584,710	1.72	10,049	63.64	372,126	34.64	202,535	49-45
50-54	100.00	498,827	1.69	8,419	75.55	376,878	22.76	113,530	54-50
55-59	100.00	287,466	1.72	4,931	81.33	233,791	16.96	48,744	59-55
60-64	100.00	324,619	1.63	5,277	87.22	283,121	11.16	36,221	64-60
65-69	100.00	183,081	1.59	2,917	89.70	164,232	8.70	15,932	69-65
70-74	100.00	218,619	1.55	3,390	91.46	199,947	6.99	15,282	74-70
75-79	100.00	94,069	1.49	1,398	92.17	86,706	6.34	5,965	79-75
80+	100.00	178,590	1.55	2,760	92.18	164,623	6.28	11,207	80 فأكثر
Unspecified	100.00	12,253	20.79	2,548	24.27	2,974	54.93	6,731	غير ميتين
Total	100.00	19,685,161	0.69	135,428	20.04	3,945,226	79.27	15,604,507	الإجمالي

جدول رقم [31-1]

التوزيع العرقي والنسبي للسكان المقيمين حسب حالات التثنية من الأم ووفيات العمر الخصومية في الجمهورية

Number and Percent Distribution of Resident Population by Maternal Orphanhood and Age Group in the Republic

Table No. [31-2]

جدول رقم [31-2]

Five-Year Age Group	الإجمالي		غير معين		والدة الفرد ليست على قيد الحياة		والدة الفرد على قيد الحياة		فئات العمر الخصومية
	Total	No.	Unspecified	No.	Individual's Mother is Dead	No.	Individual's Mother is Alive	No.	
	%	No.	%	No.	%	No.	%	No.	
0-4	100.00	2,938,147	0.19	5,515	0.53	15,495	99.28	2,917,137	4-0
5-9	100.00	3,054,564	0.16	4,994	1.06	32,438	98.77	3,017,132	5-9
10-14	100.00	2,868,763	0.17	4,829	1.95	55,954	97.88	2,807,980	14-10
15-19	100.00	2,476,150	0.35	8,616	3.34	82,768	96.31	2,384,766	19-15
20-24	100.00	1,891,661	0.77	14,534	5.65	106,911	93.58	1,770,216	24-20
25-29	100.00	1,471,073	1.05	15,418	9.67	142,311	89.28	1,313,344	29-25
30-34	100.00	966,977	1.28	12,330	15.96	154,338	82.76	800,309	34-30
35-39	100.00	907,781	1.49	13,565	23.99	217,792	74.51	676,424	39-35
40-44	100.00	727,811	1.61	11,691	36.12	262,862	62.28	453,258	44-40
45-49	100.00	584,710	1.72	10,058	46.54	272,116	51.74	302,536	49-45
50-54	100.00	498,827	1.70	8,481	61.77	308,142	36.53	182,204	54-50
55-59	100.00	287,466	1.73	4,980	70.07	201,425	28.20	81,061	59-55
60-64	100.00	324,619	1.64	5,313	80.16	260,207	18.21	59,099	64-60
65-69	100.00	183,081	1.60	2,930	84.79	155,234	13.61	24,917	69-65
70-74	100.00	218,619	1.57	3,422	88.74	193,997	9.70	21,200	74-70
75-79	100.00	94,069	1.51	1,417	90.42	85,054	8.08	7,598	79-75
80+	100.00	178,690	1.56	2,791	91.23	162,920	7.21	12,879	80 فأكثر
Unspecified	100.00	12,253	20.44	2,505	22.24	2,725	57.32	7,023	غير معين
Total	100.00	19,686,161	0.68	133,389	13.78	2,712,689	85.54	16,839,083	الإجمالي

التوزيع العددي والنسبي لسكان المقيمين (18 سنة فأقل) حسب حالات اليتيم من الأب والحافظات في الجمهورية

Number and Percent Distribution of Resident Population (18 Years & Less) by Paternal Orphanhood and Governorate in the Republic

Table No. [32-1] جدول رقم [32-1]

Governorate	الإجمالي		غير معين		والد الفرد ليس على قيد الحياة		والد الفرد على قيد الحياة		المحافظة
	Total	No. عدد	Unspecified	No. عدد	Individual's Father is dead	No. عدد	Individual's Father is Alive	No. عدد	
	%	No. عدد	%	No. عدد	%	No. عدد	%	No. عدد	
Ibb	100.00	1,260,388	0.21	2,621	4.16	52,420	95.63	1,205,347	إب
Abyan	100.00	222,857	0.18	412	4.07	9,078	95.74	213,367	أبين
Sana'a City	100.00	860,016	0.21	1,844	4.03	34,657	95.76	823,515	مدينة صنعاء
Al-Bayda	100.00	341,559	0.37	1,269	4.74	16,174	94.89	324,116	البيضاء
Taiz	100.00	1,349,823	0.24	3,257	4.28	57,783	95.48	1,288,783	تعز
Al-Jawf	100.00	262,652	0.09	227	2.95	7,753	96.96	254,672	الجوف
Hajjah	100.00	895,608	0.09	837	3.56	31,907	96.34	862,864	حجة
Al-Hodeidah	100.00	1,154,789	0.11	1,221	3.95	45,616	95.94	1,107,952	المحديدة
Hadhramout	100.00	529,429	0.23	1,232	3.25	17,195	96.52	511,002	حضرموت
Dhamar	100.00	775,843	0.39	3,012	4.07	31,605	95.54	741,226	ذمار
Shabwah	100.00	272,723	0.15	399	3.04	8,287	96.82	264,037	شبوحة
Sa'dah	100.00	409,079	0.33	1,360	3.48	14,228	96.19	393,491	صعدة
Sana'a	100.00	526,257	0.09	485	3.84	20,214	96.07	505,558	صنعاء
Aden	100.00	251,081	0.17	433	4.33	10,862	95.50	239,786	عدن
Lahej	100.00	392,409	0.17	656	4.03	15,816	95.80	375,937	لاحج
Mareh	100.00	141,013	0.23	330	3.88	5,466	95.89	135,217	مارب
Al-Mahwet	100.00	284,986	0.25	708	3.88	11,047	95.88	273,231	المحويت
Al-Mahrah	100.00	45,992	0.42	193	4.02	1,851	95.56	43,948	المهرة
Amran	100.00	519,293	0.08	413	3.72	19,334	96.20	499,546	عمران
Al-Daleh	100.00	271,231	0.42	1,152	4.45	12,078	95.12	258,001	الضالع
Reynah	100.00	232,329	0.87	2,026	4.00	9,289	95.13	221,014	ريدة
Total	100.00	10,999,357	0.22	24,087	3.93	432,660	95.85	10,542,610	الإجمالي

التوزيع العددي والنسبي لسكان المقيمين (18 سنة فأقل) حسب حالات التمتع من الأثر والمحافظات في الجمهورية

Number and Percent Distribution of Resident Population (18 years & Less) by Maternal Orphanhood and Governorate in the Republic

Governorate	الإجمالي		غير معين		والدة الفرد ليست على قيد الحياة		والدة الفرد على قيد الحياة		المحافظة
	Total	No. عدد	%	No. عدد	%	No. عدد	%	No. عدد	
Ibb	100.00	1,260,388	0.19	2,346	1.61	20,320	98.20	1,237,722	إب
Abyan	100.00	222,857	0.18	404	1.33	2,956	98.49	219,497	البيّن
Sana'a City	100.00	860,016	0.21	1,797	1.33	11,428	98.46	846,791	امانة العاصمة
Al-Bayda	100.00	341,559	0.35	1,208	1.26	4,295	98.39	336,056	البيضاء
Taiz	100.00	1,349,823	0.21	2,853	1.67	22,501	98.12	1,324,469	تعز
Al-Jawf	100.00	262,652	0.07	190	0.90	2,373	99.02	260,089	الجوف
Hajjah	100.00	895,608	0.09	812	1.72	15,416	98.19	879,380	حجة
Al-Hodeidah	100.00	1,154,789	0.11	1,224	2.07	23,926	97.82	1,129,639	الحدية
Hadrarnout	100.00	529,429	0.23	1,199	1.16	6,120	98.62	522,110	حضرموت
Dhamar	100.00	775,843	0.31	2,404	1.81	14,027	97.88	759,412	ذمار
Shabwah	100.00	272,723	0.15	407	1.01	2,764	98.84	269,552	قبوة
Sa'adah	100.00	409,079	0.32	1,305	1.38	5,657	98.30	402,117	صعدة
Sana'a	100.00	526,257	0.09	448	1.45	7,641	98.46	518,168	صنعاء
Aden	100.00	251,081	0.16	406	1.51	3,796	98.33	246,879	عدن
Labeg	100.00	392,409	0.15	600	1.38	5,434	98.46	386,375	لاحج
Mareb	100.00	141,013	0.20	287	0.96	1,350	98.84	139,376	مارب
Al-Mahweet	100.00	284,986	0.23	643	1.83	5,202	97.95	279,141	المحويت
Al-Mahrah	100.00	45,992	0.37	171	1.99	913	97.64	44,908	المهرة
Amran	100.00	519,293	0.08	422	1.44	7,470	98.48	511,401	عمران
Al-Daleh	100.00	271,231	0.41	1,122	1.70	4,613	97.89	265,496	الضالع
Reymah	100.00	232,329	0.84	1,942	2.26	5,258	96.90	225,129	ريمة
Total	100.00	10,999,357	0.20	22,190	1.58	173,460	98.22	10,803,707	الإجمالي

Table No. [32-2]

جدول رقم [32-2]

التوزيع العمدي والنسبي للسكان القيمين حسب محل الميلاد (المحافظة) والنوع في الجمهورية

Number and Percent Distribution of Resident Population by Place of Birth (Governorate) and Gender in the Republic

Governorate (Place of birth)	Total of Resident Population				Non-Yemeni Population				Yemeni Population				المحافظة (محل الميلاد)
	Total	إجمالي	إناث	ذكور	Total	إجمالي	إناث	ذكور	Total	إجمالي	إناث	ذكور	
	%	عدد	Females	Males	%	عدد	Females	Males	%	عدد	Females	Males	
Dbh	100.00	2,346,196	1,174,335	1,171,861	0.16	3,693	1,197	2,496	99.84	2,342,503	1,173,138	1,169,365	اب
Abyan	100.00	450,175	221,942	228,233	0.22	994	485	509	99.78	449,181	221,457	227,724	ابن
Sana'a City	100.00	853,213	418,945	434,268	0.70	5,968	2958	3010	99.30	847,245	415,987	431,258	امارة العاصمة
Al-Bayda	100.00	608,511	301,529	306,982	0.19	1,153	619	534	99.81	607,358	300,910	306,448	البيضاء
Taz	100.00	2,515,412	1,272,225	1,243,187	0.09	2,274	1,184	1,090	99.91	2,513,138	1,271,041	1,242,097	تاز
Al-Jawf	100.00	449,323	205,205	244,118	0.03	122	59	63	99.97	449,201	205,146	244,055	الجوف
Hajjah	100.00	1,502,552	722,519	780,033	0.04	619	298	321	99.96	1,501,933	722,221	779,712	حجة
Al-Hodeidah	100.00	2,005,234	979,358	1,025,876	0.06	1,140	535	605	99.94	2,004,094	978,823	1,025,271	الحديدة
Hudramout	100.00	991,288	486,675	504,613	0.05	534	266	268	99.95	990,754	486,409	504,345	حضرموت
Dhannar	100.00	1,456,599	720,103	736,496	0.21	3,108	1,460	1,648	99.79	1,453,491	718,643	734,848	ذمار
Shabwah	100.00	471,582	228,830	242,752	0.13	594	294	300	99.87	470,988	228,536	242,452	كبوة
Sa'adah	100.00	662,485	324,070	338,415	0.27	1,803	963	840	99.73	660,682	323,107	337,575	صعدة
Sana'a	100.00	1,030,466	502,536	527,930	0.04	384	200	184	99.96	1,030,082	502,336	527,746	صنعا
Aden	100.00	403,938	199,185	204,753	0.52	2,111	1022	1089	99.48	401,827	198,163	203,664	عدن
Labeg	100.00	807,410	401,366	406,044	0.15	1,184	515	669	99.85	806,226	400,851	405,375	لحج
Marab	100.00	222,955	106,365	116,590	0.07	167	77	90	99.93	222,788	106,288	116,500	مارب
Al-Mahweet	100.00	561,622	277,205	284,417	0.13	741	407	334	99.87	560,881	276,798	284,083	المحويت
Al-Mahrah	100.00	78,257	37,872	40,385	0.30	234	99	135	99.70	78,023	37,773	40,250	القوة
Amran	100.00	932,768	450,496	482,272	0.06	595	300	295	99.94	932,173	450,196	481,977	عمران
Al-Daleh	100.00	476,764	235,558	241,206	0.32	1,532	550	982	99.68	475,232	235,008	240,224	الضالع
Reymah	100.00	475,812	235,172	240,640	0.12	573	328	245	99.88	475,239	234,844	240,395	ريده
Abroad	100.00	377,961	144,645	233,316	15.32	57,904	26683	31221	84.68	320,057	117,962	202,095	مواطنين خارج اليمن
Unspecified	100.00	4,638	2,072	2,566	9.57	444	200	244	90.43	4,194	1,872	2,322	غير معين
Total	100.00	19,685,161	9,648,208	10,036,953	0.45	87,871	40,699	47,172	99.55	19,597,290	9,607,509	9,989,781	الإجمالي

التوزيع العددي والنسبي للسكان المقيمين حسب محل الإقامة الحالية (المحافظة) والنوع في الجمهورية

Number and Percent Distribution of Resident Population by Place of Current Residence (Governorate) and Gender in the Republic

Current Residence Place (Governorate)	Total of Resident Population				Non-Yemeni Population				Yemeni Population				المحافظة
	Total		النسبة		Total		النسبة		Total		النسبة		
	No.	%	Females	Males	No.	%	Females	Males	No.	%	Females	Males	
Dbh	2,111,780	100.00	1,085,554	1,026,226	0.13	2,745	1,294	1,451	99.87	2,109,035	1,084,260	1,024,775	إب
Abyan	428,236	100.00	211,364	216,872	0.11	470	208	262	99.89	427,766	211,156	216,610	أبين
Sana'a City	1,698,384	100.00	775,798	922,586	1.93	32,702	16,539	16,163	98.07	1,665,682	759,259	906,423	إمارة العاصمة
Al-Bayda	566,896	100.00	283,461	283,435	0.32	1,796	874	922	99.68	565,100	282,587	282,513	البيضاء
Taiz	2,364,843	100.00	1,237,829	1,127,014	0.22	5,128	2,783	2,345	99.78	2,359,715	1,235,046	1,124,669	تعز
Al-Jawf	443,133	100.00	202,471	240,662	0.06	255	103	152	99.94	442,878	202,368	240,510	الجوف
Hajjah	1,467,189	100.00	707,391	759,798	0.06	928	466	462	99.94	1,466,261	706,925	759,336	حجة
Al-Hodeidah	2,105,356	100.00	1,044,660	1,060,696	0.17	3,666	1,676	1,990	99.83	2,101,690	1,042,984	1,058,706	الحدية
Hadhramout	1,008,473	100.00	493,913	514,560	0.33	3,376	1,150	2,226	99.67	1,005,097	492,763	512,334	حضرموت
Dhannar	1,320,185	100.00	668,905	651,280	0.27	3,499	1,786	1,713	99.73	1,316,686	667,119	649,567	ذمار
Shabwah	460,484	100.00	224,278	236,206	0.24	1,124	479	645	99.76	459,360	223,799	235,561	شبهة
Sa'adah	687,113	100.00	334,538	352,575	0.40	2,760	1,364	1,396	99.60	684,353	333,174	351,179	صعدة
Sana'a	917,441	100.00	451,183	466,258	0.07	685	334	351	99.93	916,756	450,849	465,907	صنعاء
Aden	560,388	100.00	269,849	290,539	1.34	7,509	3,854	3,655	98.66	552,879	265,995	286,884	عدن
Lahej	713,317	100.00	359,538	353,779	0.78	5,591	2,700	2,891	99.22	707,726	356,838	350,888	لاحج
Mareh	235,568	100.00	110,687	124,881	0.32	743	241	502	99.68	234,825	110,446	124,379	مارب
Al-Mahweet	489,303	100.00	246,030	243,273	0.17	852	461	391	99.83	488,451	245,569	242,882	المحويت
Al-Matrah	86,538	100.00	40,207	46,331	0.86	743	335	408	99.14	85,795	39,872	45,923	المهرة
Amran	875,147	100.00	426,376	448,771	0.17	1,472	547	925	99.83	873,675	425,829	447,846	عمران
Al-Dalh	464,631	100.00	228,639	235,992	0.23	1,078	500	578	99.77	463,553	228,139	235,414	الضالع
Reynab	392,179	100.00	201,335	190,844	0.14	567	322	245	99.86	391,612	201,013	190,599	ريده
Abroad	268,947	100.00	41,263	227,684	3.37	9,065	2,541	6,524	96.63	259,882	38,722	221,160	مقيم خارج اليمن
Unspecified	19,630	100.00	2,939	16,691	5.69	1,117	142	975	94.31	18,513	2,797	15,716	غير محين
Total	19,685,161	100.00	9,648,208	10,036,953	0.45	87,871	40,699	47,172	99.55	19,597,290	9,607,509	9,989,781	الإجمالي

التوزيع العرقي والنسبي لسكان المقيمين حسب محل الإقامة المعتادة السابقة (المحافظة) لمن لهم إقامة سابقة والتوزع في الجمهورية

Number and Percent Distribution of Resident Population (who have Previous Residence) by Place of Previous Residence (Governorate) and Gender in the Republic

Governorate (Place of Previous Residence)	Total of Resident Population				Non-Yemeni Population				Yemeni Population				المحافظة (محل الإقامة السابقة)
	Total	إجمالي	إناث	ذكور	Total	إجمالي	إناث	ذكور	Total	إجمالي	إناث	ذكور	
	%	No. عدد	Females	Males	%	No. عدد	Females	Males	%	No. عدد	Females	Males	
Tbb	100.00	403,462	187,975	215,487	0.25	1,013	364	649	99.75	402,449	187,611	214,838	أب
Abyan	100.00	68,552	34,850	33,702	0.20	136	75	61	99.80	68,416	34,775	33,641	أب
Sana'a City	100.00	239,301	114,815	124,486	0.61	1,462	778	684	99.39	237,839	114,037	123,802	إمارة العاصمة
Al-Bayda	100.00	105,156	57,221	47,935	0.18	188	125	63	99.82	104,968	57,096	47,872	تيز
Taz	100.00	436,396	180,696	255,700	0.12	544	275	269	99.88	435,852	180,421	255,431	تيز
Al-Jawf	100.00	11,690	5,229	6,461	0.13	15	2	13	99.87	11,675	5,227	6,448	الجوف
Hajjah	100.00	106,559	51,313	55,246	0.07	78	41	37	99.93	106,481	51,272	55,209	حجة
Al-Hodeidah	100.00	203,043	79,539	123,504	0.12	248	97	151	99.88	202,795	79,442	123,353	الحدية
Hadhramout	100.00	94,880	42,712	52,168	0.28	269	96	173	99.72	94,611	42,616	51,995	حضرموت
Dhannar	100.00	267,935	135,721	132,214	0.24	638	236	402	99.76	267,297	135,485	131,812	ذمار
Shabwah	100.00	69,319	39,380	29,939	0.20	136	61	75	99.80	69,183	39,319	29,864	قنوة
Sai'adah	100.00	48,204	27,204	21,000	0.28	134	88	46	99.72	48,070	27,116	20,954	صعدة
Sana'a	100.00	144,964	71,096	73,868	0.06	92	55	37	99.94	144,872	71,041	73,831	صنعاء
Aden	100.00	126,739	65,088	61,651	0.27	338	190	148	99.73	126,401	64,898	61,503	عدن
Laheg	100.00	125,603	59,168	66,435	0.09	117	55	62	99.91	125,486	59,113	66,373	لحج
Mareb	100.00	18,290	9,040	9,250	0.28	52	29	23	99.72	18,238	9,011	9,227	مارب
Al-Mahweet	100.00	89,985	44,167	45,818	0.09	85	48	37	99.91	89,900	44,119	45,781	المحويت
Al-Mahrah	100.00	4,191	1,377	2,814	1.03	43	6	37	98.97	4,148	1,371	2,777	المهرة
Amran	100.00	112,694	56,401	56,293	0.07	76	47	29	99.93	112,618	56,354	56,264	عمران
Al-Dalah	100.00	40,352	19,285	21,067	1.11	446	127	319	98.89	39,906	19,158	20,748	الضالع
Reynah	100.00	81,412	35,226	46,186	0.05	43	17	26	99.95	81,369	35,209	46,160	ريدة
Abroad	100.00	293,602	131,091	162,511	5.51	16,176	7,762	8,414	94.49	277,426	123,329	154,097	خارج اليمن
Unspecified	100.00	1,785	746	1,039	1.34	24	12	12	98.66	1,761	734	1,027	غير محدد
Total	100.00	3,094,114	1,449,340	1,644,774	0.72	22,353	10,586	11,767	99.28	3,071,761	1,438,754	1,633,007	الإجمالي

التوزيع العددي والنسبي للسكان القديين حسب الإحصائية (الصوتيات / إعاقة) في حضر وريف الجمهورية

Number and Percent Distribution of Total Resident Population by Disability (Hindrane/ Handicap) in the Urban and Rural of the Republic

Governorate	Table No. [367]												المنطقة						
	Total						Rural							Urban					
	الإجمالي		السكان غير العائدين		السكان العائدين		الإجمالي		السكان غير العائدين		السكان العائدين			الإجمالي		السكان غير العائدين		السكان العائدين	
Total	No. عد. %	Non-handicapped people	No. عد. %	Handicapped people	No. عد. %	Total	No. عد. %	Non-handicapped people	No. عد. %	The Handicapped people	No. عد. %	Total	No. عد. %	Non-handicapped people	No. عد. %	The Handicapped people	No. عد. %		
Dbh	100,00	2,131,861	97,94	2,087,890	2,06	43,971	100,00	1,757,028	97,83	1,718,929	2,17	38,099	100,00	374,833	98,43	368,961	1,57	5,872	
Abyran	100,00	433,819	98,31	426,490	1,69	7,329	100,00	322,300	98,26	316,694	1,74	5,606	100,00	111,519	98,45	109,796	1,55	1,723	
Sana'a City	100,00	1,747,834	98,59	1,723,153	1,41	24,681	100,00	40,248	98,68	39,716	1,32	532	100,00	1,707,586	98,59	1,683,437	1,41	24,149	
Al-Bayda	100,00	577,369	98,50	568,696	1,50	8,673	100,00	469,316	98,54	462,451	1,46	6,865	100,00	108,053	98,33	106,245	1,67	1,808	
Taz	100,00	2,393,425	97,83	2,341,409	2,17	52,016	100,00	1,857,445	97,70	1,814,796	2,30	42,649	100,00	535,980	98,25	526,613	1,75	9,367	
Al-Lawf	100,00	443,797	97,99	434,857	2,01	8,940	100,00	385,735	97,99	377,967	2,01	7,768	100,00	58,062	97,98	56,890	2,02	1,172	
Hajjah	100,00	1,479,568	98,00	1,449,964	2,00	29,604	100,00	1,339,990	97,96	1,312,676	2,04	27,314	100,00	139,578	98,36	137,288	1,64	2,290	
Al-Hodeidah	100,00	2,157,552	97,76	2,109,154	2,24	48,398	100,00	1,396,495	97,59	1,362,825	2,41	33,670	100,00	761,057	98,06	746,329	1,94	14,728	
Hadramout	100,00	1,028,656	98,42	1,012,353	1,58	16,203	100,00	552,701	98,29	543,238	1,71	9,463	100,00	475,855	98,58	469,115	1,42	6,740	
Dhannar	100,00	1,330,108	97,93	1,302,578	2,07	27,530	100,00	1,144,162	97,84	1,119,444	2,16	24,718	100,00	185,946	98,49	183,134	1,51	2,812	
Shabwah	100,00	470,440	98,54	463,558	1,46	6,882	100,00	396,283	98,49	390,318	1,51	5,965	100,00	74,157	98,76	73,240	1,24	917	
Sa'adah	100,00	695,033	97,86	680,129	2,14	14,904	100,00	588,015	97,86	575,403	2,14	12,612	100,00	107,018	97,86	104,726	2,14	2,292	
Sana'a	100,00	919,215	98,21	902,728	1,79	16,487	100,00	893,796	98,21	877,790	1,79	16,006	100,00	25,419	98,11	24,938	1,89	481	
Aden	100,00	589,419	98,22	578,900	1,78	10,519	0,00	0	0,00	0	0,00	0	100,00	589,419	98,22	578,900	1,78	10,519	
Lakeg	100,00	722,694	98,13	709,147	1,87	13,547	100,00	660,099	98,10	647,536	1,90	12,563	100,00	62,595	98,43	61,611	1,57	984	
Marab	100,00	238,522	98,61	235,207	1,39	3,315	100,00	206,665	98,55	203,677	1,45	2,988	100,00	31,857	98,97	31,530	1,03	327	
Al-Maharet	100,00	494,557	97,79	483,650	2,21	10,907	100,00	458,534	97,71	448,066	2,29	10,478	100,00	36,023	98,81	35,594	1,19	429	
Al-Mahrah	100,00	88,594	98,82	87,546	1,18	1,048	100,00	51,347	98,82	50,790	1,08	557	100,00	37,247	98,68	36,756	1,32	491	
Amran	100,00	877,786	98,36	863,888	1,64	14,398	100,00	728,310	98,38	716,478	1,62	11,832	100,00	149,476	98,28	146,910	1,72	2,566	
Al-Daleh	100,00	470,564	98,16	461,924	1,84	8,640	100,00	408,318	98,09	400,537	1,91	7,781	100,00	62,246	98,62	61,387	1,38	859	
Reymah	100,00	394,448	96,98	382,516	3,02	11,932	100,00	390,618	96,97	378,799	3,03	11,819	100,00	3,830	97,05	3,717	2,95	113	
Total	100,00	19,685,161	98,07	19,305,237	1,93	379,924	100,00	14,047,405	97,94	13,758,120	2,06	289,285	100,00	5,637,756	98,39	5,547,117	1,61	90,639	

التوزيع العددي والنسبي لسكان التقيمين المصابين بصعوبات (إعاقة) والنوع في حضر وريف الجمهورية

Number and Percent Distribution of Disabled Resident Population by Disability Type and Gender in the Urban and Rural of the Republic

Handicap Type (Disability)	الإجمالي Total						ريف Rural						حضر Urban						نوع الصعوبة (الإعاقة)						
	Total		الإجمالي		أناث Females		ذكور Males		Total		الإجمالي		أناث Females		ذكور Males		Total			الإجمالي		أناث Females		ذكور Males	
	%	No.	%	No.	%	No.	%	No.	%	No.	%	No.	%	No.	%	No.	%	No.		%	No.	%	No.	%	No.
Sight	19.04	72,331	34,845	37,486	19.32	55,899	27,450	28,449	18.13	16,432	7,395	9,037	صعوبة الإبصار												
Hearing Disability	10.68	40,579	19,001	21,578	11.12	32,180	15,219	16,961	9.27	8,399	3,782	4,617	صعوبة سماع الأصوات												
Dumb Disability	4.65	17,676	7,002	10,674	4.50	13,017	5,224	7,793	5.14	4,659	1,778	2,881	صعوبة النطق												
Deaf & Dumb Disability	4.03	15,293	6,873	8,420	3.96	11,452	5,281	6,171	4.24	3,841	1,592	2,249	صعوبة سماع الأصوات والنطق معاً												
Walking Disability	21.12	80,256	34,448	45,808	20.93	60,557	26,610	33,947	21.73	19,699	7,838	11,861	صعوبة السير												
Body Movement Disability	6.76	25,693	11,549	14,144	6.84	19,792	9,041	10,751	6.51	5,901	2,508	3,393	صعوبة حركة الجسم												
Limb Caretaking Disability	4.62	17,562	6,297	11,265	4.73	13,684	5,061	8,623	4.28	3,878	1,236	2,642	صعوبة الاستاء بالأيدي												
Mental Disability	14.47	54,974	17,657	37,317	13.78	39,854	12,980	26,874	16.68	15,120	4,677	10,443	صعوبات ذهنية												
Dual or More Disabilities	14.13	53,678	25,982	27,696	14.43	41,733	20,671	21,062	13.18	11,945	5,311	6,634	صعوبات مزودة (أكثر من صعوبة)												
Unspecified	0.50	1,882	767	1,115	0.39	1,117	536	581	0.84	765	231	534	غير مبين نوع الصعوبة												
Total	100.00	379,924	164,421	215,503	100.00	289,285	128,073	161,212	100.00	90,639	36,348	54,291	الإجمالي												

Table No. [37]

جدول رقم [37]

التوزيع العرقي والنسبي للسكان القيمين بالصالحين بصعوبات (إعاقات) والنوع في حضر وريف الجمهورية

Number and Percent Distribution of Disabled Resident Population by Reason of Disability and Gender in the Urban and Rural of the Republic

Reason of Disability	Total				Rural				ريف				Urban				حضر				سبب الصعوبة جمل رقم [35]
	Total		الإجمالي No. عدد	إناث Females	Total		الإجمالي No. عدد	إناث Females	ريف		الإجمالي No. عدد	إناث Females	Urban		الإجمالي No. عدد	إناث Females	حضر				
	%	%			%	%			%	%			%	%			%	%	%	%	
Congenital	26.33	100,039	41,576	58,463	26.15	75,647	32,006	43,641	26.91	24,392	9,570	14,822	خطي (سنة الولادة)								
Work Injury	3.28	12,462	2,711	9,751	3.33	9,631	2,314	7,317	3.12	2,831	397	2,434	اصابة عمل								
Incidental Accident	3.35	12,736	2,851	9,885	2.98	8,624	1,998	6,626	4.54	4,112	853	3,259	حادثة عارلق								
Traffic Accident	11.13	42,281	14,583	27,698	10.53	30,450	10,666	19,784	13.05	11,831	3,917	7,914	حادثة سير								
Diseases	22.21	84,385	35,947	48,438	21.52	62,251	26,963	35,288	24.42	22,134	8,984	13,150	امراض / على								
Weapon Accident	1.68	6,384	710	5,674	1.68	4,850	568	4,282	1.69	1,534	142	1,392	اصابة سلاح								
Land Mines	0.48	1,830	300	1,530	0.49	1,426	244	1,182	0.45	404	56	348	لغم أرضي								
Aged	28.01	106,418	59,928	46,490	30.06	86,962	49,018	37,944	21.47	19,456	10,910	8,546	كبر السن								
Unspecified	3.52	13,389	5,815	7,574	3.26	9,444	4,296	5,148	4.35	3,945	1,519	2,426	غير متنا								
Total	100.00	379,924	164,421	215,503	100.00	289,285	128,073	161,212	100.00	90,639	36,348	54,291	الإجمالي								

التوزيع العددي والنسبي لسكان المقيمين (10 سنوات فأكثر) حسب الحالة الزواجية والنوع في حضر وريف الجمهورية

Number and Percent Distribution of Resident Population (10+) by Marital Status and Gender in the Urban and Rural of the Republic

Marital Status	الإجمالي				ريف				حضر				الحالة الزواجية
	Total		Rural		Urban		حضر		الإجمالي		ريف		
	Total %	الإجمالي No. عدد	الإجمالي No. عدد	%	الإجمالي No. عدد	%	الإجمالي No. عدد	%	الإجمالي No. عدد	الإجمالي No. عدد	الإجمالي No. عدد	%	
Never Married	48.08	6,578,108	2,877,702	3,700,406	47.70	4,525,218	2,032,777	2,492,441	48.95	2,052,890	844,925	1,207,965	أعزب (المريسون له الزواج)
Married	46.53	6,365,760	3,279,936	3,085,824	46.99	4,458,096	2,374,850	2,083,246	45.49	1,907,664	905,086	1,002,578	متزوج/متزوجة
Divorced	1.07	145,876	95,934	49,942	0.96	90,724	59,995	30,729	1.32	55,152	35,939	19,213	مطلق/مطلقة
Widowed	3.70	505,934	423,624	82,310	3.83	363,248	302,623	60,625	3.40	142,686	121,001	21,685	أرمل/أرملة
Unspecified	0.62	84,519	41,852	42,667	0.52	49,448	26,588	22,860	0.84	35,071	15,264	19,807	غير معين
Total	100.00	13,680,197	6,719,048	6,961,149	100.00	9,486,734	4,796,833	4,689,901	100.00	4,193,463	1,922,215	2,271,248	الإجمالي

Table No. [397]

جدول رقم [397]

التوزيع العددي والنسبي للسكان القريين (10 سنوات فأكثر) حسب المستوى التعليمي والنوع في حضر وريف الجمهورية

Number and Percent Distribution of Resident Population (10+) by Educational Level and Gender in the Urban and Rural of the Republic

Educational Level	Total				Rural				Urban				حضر		المستوى التعليمي
	Total	الإجمالي	إناث	ذكور	Total	الإجمالي	إناث	ذكور	Total	الإجمالي	إناث	ذكور	مجموع	مجموع	
	%	No. عدد	Females	Males	%	No. عدد	Females	Males	%	No. عدد	Females	Males			
Illiterate	45.28	6,195,039	4,135,581	2,059,458	53.96	5,118,909	3,438,464	1,680,445	25.66	1,076,130	697,117	379,013	الأمي		
Read & Write	31.46	4,304,032	1,706,509	2,597,523	30.18	2,862,661	1,058,153	1,804,508	34.37	1,441,371	648,356	793,015	يفاز ويكتب		
Primary	3.11	425,600	120,770	304,830	2.30	218,643	47,669	170,974	4.94	206,957	73,101	133,856	ابتدائي		
Basic/ Preparatory/Unified	8.50	1,162,907	327,675	835,232	6.56	621,866	125,414	496,452	12.90	541,041	202,261	338,780	أساسي / العادي / موحدة		
Pre-secondary Diploma	0.38	51,729	8,619	43,110	0.25	23,575	2,343	21,232	0.67	28,154	6,276	21,878	ديبلوم قبل الثانوية		
Secondary and Equivalent Certificates	7.22	988,035	264,493	723,542	4.31	409,035	68,618	340,417	13.81	579,000	195,875	383,125	ثانوية عامة وما في مستواها		
Post-secondary Diploma	1.00	136,972	28,012	108,960	0.70	66,402	6,842	59,560	1.68	70,570	21,170	49,400	ديبلوم بعد الثانوية		
Bachelor	2.14	292,308	65,170	227,138	0.95	90,026	5,251	84,775	4.82	202,282	59,919	142,363	بكالوريوس / ليسانس		
Post-graduate Diploma	0.02	3,365	899	2,466	0.01	828	237	591	0.06	2,537	662	1,875	ديبلوم بعد الجامعة		
Masters	0.09	12,404	1,606	10,798	0.01	1,269	44	1,225	0.27	11,135	1,562	9,573	ماجستير		
Ph.D	0.04	5,641	713	4,928	0.00	341	31	310	0.13	5,300	682	4,618	دكتوراه		
Unspecified	0.75	102,165	59,001	43,164	0.77	73,179	43,767	29,412	0.69	28,986	15,234	13,752	غير محدد		
Total	100.00	13,680,197	6,719,048	6,961,149	100.00	9,486,734	4,796,833	4,689,901	100.00	4,193,463	1,922,215	2,271,248	الإجمالي		

جدول رقم [40]

التوزيع العددي والنسبي للسكان القريين (10 سنوات فأكثر) الذين مستويات التعليمي من بلور قبل الثانوية فما فوق حسب التخصص العلمي والنوع في حضر وريف الجمهورية

Number and Percent Distribution of Resident Population (10+) whose Educational Level is Pre-secondary Diploma and above by Specialization and Gender in the Urban and Rural of the Republic

Specialization	الإجمالي						الريف						الحضر						
	Total		Female		Males		Total		Female		Males		Total		Female		Males		
	No.	%	No.	%	No.	%	No.	%	No.	%	No.	%	No.	%	No.	%	No.	%	
Secondary and Equivalent Certificates	67,49	986,112	72.67	266,223	65.75	719,889	71.24	419,651	83.57	69,631	69.21	350,020	64.95	566,461	69.46	196,592	62.78	369,869	التأهولة المتدنية وما فوق مستويات
Chemistry	2.20	32,081	1.16	4,234	2.54	27,847	1.97	11,608	0.64	536	2.19	11,072	2.35	20,473	1.31	3,698	2.85	16,775	كيمياء
Physicians	0.33	4,877	0.36	1,332	0.32	3,545	0.33	1,922	0.19	159	0.35	1,763	0.34	2,955	0.41	1,173	0.30	1,782	طب
Geology	0.06	925	0.02	59	0.08	866	0.04	217	0.01	5	0.04	212	0.08	708	0.02	54	0.11	654	جغولوجيا
Astronomy	0.01	122	0.00	16	0.01	106	0.00	27	0.00	4	0.00	23	0.01	95	0.00	12	0.01	83	فلك
Meteorology	0.01	171	0.00	8	0.01	163	0.01	35	0.00	0	0.01	35	0.02	136	0.00	8	0.02	128	ارصاد
Other Pure Natural Sciences	0.32	4,738	0.33	1,203	0.32	3,535	0.42	2,451	0.30	250	0.44	2,201	0.26	2,287	0.34	953	0.23	1,334	علوم بيئية طبيعية أخرى
Zoology	0.02	351	0.03	103	0.02	248	0.02	118	0.02	14	0.02	104	0.03	233	0.03	89	0.02	144	علم الحيوان
Botany	0.01	143	0.01	35	0.01	108	0.01	66	0.00	4	0.01	62	0.01	77	0.01	31	0.01	46	علم النباتات
Pathology	0.01	114	0.01	30	0.01	84	0.00	23	0.00	3	0.00	20	0.01	91	0.01	27	0.01	64	علم الأمراض
Other Pure Biology Science	0.46	6,754	0.74	2,719	0.37	4,035	0.33	1,963	0.25	206	0.35	1,757	0.55	4,791	0.89	2,513	0.39	2,278	علوم بيئية حيوانية أخرى
Statistics	0.07	977	0.11	419	0.05	558	0.02	112	0.02	16	0.02	96	0.10	865	0.14	403	0.08	462	إحصاء
Mathematics	1.18	17,198	1.08	3,972	1.21	13,226	1.39	8,178	0.69	574	1.50	7,604	1.03	9,020	1.20	3,398	0.95	5,622	رياضيات
Information Systems	0.59	8,554	0.58	2,141	0.59	6,413	0.23	1,363	0.17	145	0.24	1,218	0.82	7,191	0.71	1,996	0.88	5,195	نظم معلومات
Civil Engineering	0.70	10,263	0.22	809	0.86	9,454	0.21	1,219	0.03	21	0.24	1,198	1.04	9,044	0.28	788	1.40	8,256	هندسة مدنية
Electricity Engineering	0.54	7,869	0.08	299	0.69	7,570	0.24	1,417	0.02	17	0.28	1,400	0.74	6,452	0.10	282	1.05	6,170	هندسة كهربائية
Electronic Engineering	0.44	6,391	0.17	605	0.53	5,786	0.15	872	0.03	28	0.17	844	0.63	5,519	0.20	577	0.84	4,942	هندسة إلكترونية
Mechanical Engineering	0.71	10,337	0.06	211	0.93	10,146	0.31	1,835	0.02	17	0.36	1,818	0.98	8,522	0.07	194	1.41	8,328	هندسة ميكانيكية
Page Total	75,14	1,097,997	77.64	284,418	74.31	813,579	76.91	453,077	85.97	71,630	75.42	381,447	73.95	644,920	75.18	212,788	73.35	432,132	إجمالي الصفحة

Note: This table does not include data of special groups, foreign diplomats and foreign households.

ملاحظة: هذا الجدول لا يتضمن بيانات الفئات الخاصة والأمر الأجنبية والسليبيين الأجانب.

التوزيع العملي والنسبي لإجمالي السكان القاطنين (10+) سنوات فأكثر الذين مستواهم التعليمي من دبلوم في الثانوية فما فوق حسب التخصص العلمي والنوع في حضر وريف الجمهورية

Number and Percent Distribution of Resident Population (10+) whose Educational Level is Pre-secondary Diploma and above by Specialization and Gender in the Urban and Rural of the Republic

Cont Table No [44]

يحيى جليل رقم [44]

Specialization	الإجمالي						ريف						حضر					
	Total		Rural		Urban		Total		Rural		Urban		Total		Rural		Urban	
	%	No. عدد	%	No. عدد	%	No. عدد	%	No. عدد	%	No. عدد	%	No. عدد	%	No. عدد	%	No. عدد	%	No. عدد
Chemical Engineering	0.09	1,275	0.08	291	0.09	984	0.06	381	0.02	17	0.07	364	0.10	894	0.10	274	0.11	620
Mining and Quarrying Engineering	0.15	2,171	0.02	67	0.19	2,104	0.08	469	0.01	8	0.09	461	0.20	1,702	0.02	59	0.28	1,643
Industrial Operations Engineering	0.37	5,410	0.11	387	0.46	5,023	0.15	877	0.03	28	0.17	849	0.52	4,533	0.13	359	0.71	4,174
Environment and Health Engineering	0.02	226	0.01	20	0.02	206	0.01	33	0.00	0	0.01	33	0.02	193	0.01	20	0.03	173
Farm Production	0.33	4,816	0.10	382	0.40	4,434	0.21	1,259	0.05	44	0.24	1,215	0.41	3,557	0.12	338	0.55	3,219
Horticulture	0.02	247	0.01	31	0.02	216	0.01	64	0.00	1	0.01	63	0.02	183	0.01	30	0.03	153
Animal & Poultry Production	0.01	195	0.01	21	0.02	174	0.01	48	0.00	2	0.01	46	0.02	147	0.01	19	0.02	128
Aquatic Catch	0.01	189	0.01	33	0.01	156	0.01	35	0.01	5	0.01	30	0.02	154	0.01	28	0.02	126
Navigation	0.04	527	0.01	33	0.05	494	0.02	91	0.00	1	0.02	90	0.05	436	0.01	32	0.07	404
Aviation	0.17	2,440	0.01	28	0.22	2,412	0.06	380	0.00	3	0.07	377	0.24	2,060	0.01	25	0.35	2,035
Captains	0.01	184	0.01	20	0.01	164	0.00	23	0.00	1	0.00	22	0.02	161	0.01	19	0.02	142
Medical and Diseases	0.69	10,088	0.80	2,949	0.65	7,139	0.30	1,766	0.28	234	0.30	1,532	0.95	8,322	0.96	2,715	0.95	5,607
Surgery	0.07	1,031	0.03	103	0.08	928	0.03	155	0.02	14	0.03	141	0.10	876	0.03	89	0.13	787
Dentistry	0.15	2,147	0.18	660	0.14	1,487	0.05	270	0.02	19	0.05	251	0.22	1,877	0.23	641	0.21	1,236
Veterinary Medicine	0.06	828	0.01	37	0.07	791	0.04	254	0.00	2	0.05	252	0.07	574	0.01	35	0.09	539
Assisting Medical Sciences	1.27	18,617	1.68	6,168	1.14	12,449	1.20	7,070	1.62	1,350	1.13	5,720	1.32	11,547	1.70	4,818	1.14	6,729
Medicine and Pharmacological Pharmacy	0.00	46	0.00	7	0.00	39	0.00	14	0.00	1	0.00	13	0.00	32	0.00	6	0.00	26
Pharmacy	0.40	5,826	0.26	940	0.45	4,886	0.20	1,174	0.07	59	0.22	1,115	0.53	4,652	0.31	881	0.64	3,771
Page Total	3.85	56,263	3.32	12,177	4.03	44,086	2.44	14,363	2.15	1,789	2.49	12,574	4.80	41,900	3.67	10,388	5.35	31,512

Note: This table does not include data of special groups, foreign diplomats and foreign households

ملاحظة: هذا الجدول لا يتضمن بيانات الدبلوماسيين والأجانب والمغتربين الأجانب

التوزيع العرقي والنسبي للسكان القريين (5 سنوات فأكثر) حسب حالة الإلتحاق بالدراسة والبالغ في حوض وريف الجمهورية

Number and Percent Distribution of Resident Population (5+) by Enrollment Status and Gender in the Urban and Rural of the Republic

Enrollment Status	الإجمالي						ريف						حضر							
	Total		Rural		Urban		Total		Rural		Urban		Total		Rural		Urban			
	الإجمالي	Females	الإجمالي	Females	الإجمالي	Females	الإجمالي	Females	الإجمالي	Females	الإجمالي	Females	الإجمالي	Females	الإجمالي	Females	الإجمالي	Females		
%	No.	%	No.	%	No.	%	No.	%	No.	%	No.	%	No.	%	No.	%	No.	%		
Enrolled in School year 2004-2005	28.36	4,749,276	22.31	1,831,879	34.18	2,917,397	26.34	3,115,392	18.56	1,107,396	34.08	2,007,996	33.22	1,633,884	31.83	724,483	34.41	909,401	909,401	2005/2004
Previously Enrolled	23.95	4,010,192	16.71	1,372,116	30.91	2,638,076	18.59	2,199,398	11.39	675,910	25.85	1,523,488	36.81	1,810,794	30.59	696,206	42.17	1,114,588	1,114,588	سابقه الإلتحاق
Never Enrolled	45.98	7,699,957	59.79	4,909,333	32.69	2,790,624	53.90	6,375,511	68.82	4,085,102	38.87	2,290,409	26.93	1,324,446	36.22	824,231	18.93	500,215	500,215	لم يلتحق مطلقاً
Unspecified Enrollment Status	1.72	287,589	1.19	98,031	2.22	189,558	1.17	137,881	1.13	67,181	1.20	70,700	3.04	149,708	1.36	30,850	4.50	118,858	118,858	غير معين حالة الإلتحاق
Total	100.00	16,747,014	100.00	8,211,359	100.00	8,535,655	100.00	11,828,182	100.00	5,935,589	100.00	5,892,593	100.00	4,918,832	100.00	2,275,770	100.00	2,643,062	2,643,062	الإجمالي

Unspecified includes Special groups, foreign households and diplomats inside the country (5+) having no enrollment status. They amount to (24076) individuals

غير معينة حالة الإلتحاق يتضمن سكان التلاميذ الأجانب في البلاد (5) سنوات فأكثر وليس لهم حالة الإلتحاق بالدراسة (5 سنوات فأكثر) منهم (24076) فرد

توزيع السكان المقيمين (5 سنوات فأكثر) حسب حالة الالتحاق والتوقعات العمر في الجمهورية
 Distribution of Resident Population (5+) by Enrollment Status, Gender and Age Group in the Republic

Age Group	التسجيل بالجامعة (الكلويوس)				التسجيل بالدراسة المتوسطة				التسجيل بالثانوية				التسجيل بالدراسة قبل الدبلوم				التسجيل بالدراسة الأساسية والتمهيدية				فئات العمر
	Enrolled in University		Enrolled in Diploma After Secondary		Enrolled in Secondary		Enrolled in Diploma Before Secondary		Enrolled in Secondary		Enrolled in Basic Schooling and Pre-schooling										
	الإجمالي Total	إناث Females	ذكور Males	الإجمالي Total	إناث Females	ذكور Males	الإجمالي Total	إناث Females	ذكور Males	الإجمالي Total	إناث Females	ذكور Males	الإجمالي Total	إناث Females	ذكور Males	الإجمالي Total	إناث Females	ذكور Males			
5																			5		
6																			6		
7																			7		
8																			8		
9																			9		
10																			10		
11																			11		
12																			12		
13																			13		
14																			14		
15																			15		
16	1	1	0																16		
17	484	176	308	60	9	51	113,439	39,351	74,088	621	53	568	75,303	25,107	50,196			17			
18	5,986	2,273	3,713	1,629	457	1,172	119,724	34,311	85,413	933	99	834	65,379	21,531	43,848			18			
19	13,230	5,070	8,160	1,895	620	1,275	57,497	15,596	41,901	680	95	585	22,820	8,044	14,776			19			
20	29,362	9,229	20,133	3,805	1,119	2,686	53,136	12,739	40,397	662	89	573	21,746	8,115	13,631			20			
21	23,804	7,561	16,243	2,941	773	2,168	17,263	4,220	13,043	347	59	288	6,274	2,531	3,743			21			
22	32,561	8,638	23,923	3,477	826	2,651	17,626	4,126	13,500	320	60	260	7,527	3,069	4,458			22			
23	23,974	5,822	18,152	2,257	509	1,748	9,708	2,423	7,285	177	25	152	4,596	1,949	2,647			23			
24	17,854	3,753	14,101	1,504	337	1,167	5,527	1,459	4,068	110	17	93	3,156	1,521	1,635			24			
25	18,654	3,026	15,628	1,339	254	1,085	8,714	2,035	6,679	122	24	98	6,156	2,966	3,190			25			
26	6,986	1,158	5,828	549	96	453	2,355	662	1,693	47	12	35	1,779	897	882			26			
27	5,616	806	4,810	409	86	323	1,996	522	1,474	48	11	37	1,731	876	855			27			
28	4,306	575	3,731	398	76	322	2,043	500	1,543	34	2	32	1,819	1,001	818			28			
29	1,833	295	1,538	190	45	145	763	206	557	29	6	23	737	432	305			29			
30	3,614	406	3,208	436	61	375	1,946	410	1,536	34	8	26	2,523	1,384	1,139			30			
31 +	6,578	834	5,744	873	119	754	3,827	1,031	2,796	118	13	105	7,408	4,152	3,256			31 +			
Unspecified	330	44	286	9	4	5	293	83	210	2	0	2	624	162	462			غير محدد			
Total	195,173	49,667	145,506	21,771	5,391	16,380	566,008	174,101	391,907	4,908	633	4,275	3,958,883	1,601,668	2,357,215			الإجمالي			

Unspecified includes Special groups, foreign households and diplomats inside the country
 غير محدد يشمل مجموعات خاصة، سكان المنازل الأجنبية والديبلوماسيين داخل الجمهورية
 (+) having no enrollment status. They amount to (124174) individuals
 (+) لا يوجد لديهم حالة الالتحاق بالدراسة. يبلغ عددهم (124,174) فرداً

توزيع السكان المقيمين (5 سنوات فأكثر) حسب حالة الالتحاق والنوع وقات العمر في حضر الجمهورية
Distribution of Resident Population(5+) by Enrollment Status, Gender and Age Group in the Urban of the Republic

Age Group	التحقق بالجامعة (جائزوي)			التحقق بغير الثانوية			التحقق بالثانوية			التحقق بالثانوي			التحقق بغير قبل الدبلوم			التحقق بالثانوي الاساسي والتحتوي			فئات العمر
	Enrolled in University	انثى Females	ذكور Males	Enrolled in Secondary	انثى Females	ذكور Males	Enrolled in Secondary	انثى Females	ذكور Males	Enrolled in Secondary Before	انثى Females	ذكور Males	Enrolled in Basic Schooling and Pre-schooling	انثى Females	ذكور Males				
5													15,313	7,310	8,003	5			
6													56,090	26,636	29,454	6			
7													112,849	53,885	58,964	7			
8													127,550	61,506	66,044	8			
9													115,590	56,053	59,537	9			
10													140,809	67,240	73,569	10			
11													140,208	52,046	58,162	11			
12													137,572	62,059	75,513	12			
13													108,312	48,916	59,396	13			
14													110,993	50,402	60,591	14			
15													28,285	13,826	14,459	15			
16	1	1	0										46,134	21,932	24,202	16			
17	331	160	171	38	6	32	55,783	25,380	30,403	488	42	446	25,137	10,116	15,021	17			
18	4,504	2,071	2,433	1,194	396	798	48,296	19,035	29,261	696	83	613	18,707	7,379	11,328	18			
19	10,501	4,659	5,842	1,480	541	939	24,930	8,830	16,100	528	77	451	8,175	3,354	4,821	19			
20	21,179	8,260	12,919	2,879	968	1,911	18,979	6,190	12,789	471	67	404	6,197	2,820	3,377	20			
21	18,037	6,871	11,166	2,302	686	1,616	7,297	2,285	5,012	246	52	194	2,349	1,087	1,262	21			
22	22,793	7,712	15,081	2,568	705	1,863	6,570	2,055	4,515	206	51	155	2,513	1,236	1,277	22			
23	16,697	5,176	11,521	1,622	420	1,202	3,566	1,178	2,388	119	20	99	1,592	776	816	23			
24	12,210	3,300	8,910	1,055	285	770	2,089	701	1,388	81	17	64	1,212	655	557	24			
25	10,648	2,489	8,159	778	198	580	2,468	824	1,644	71	19	52	1,792	1,051	741	25			
26	4,434	1,023	3,411	313	76	237	877	337	540	31	9	22	652	379	273	26			
27	3,374	673	2,701	227	73	154	711	270	441	26	9	17	642	382	260	27			
28	2,339	476	1,863	203	59	144	616	225	391	17	1	16	603	382	221	28			
29	1,151	243	908	115	36	79	295	115	180	20	4	16	316	195	121	29			
30	1,787	331	1,456	181	47	134	505	160	345	17	7	10	830	548	282	30			
31 +	3,458	657	2,801	381	92	289	1,286	476	810	79	9	70	3,204	2,096	1,108	31 +			
Unspecified	305	39	266	7	3	4	157	42	115	1	0	1	341	81	260	غير محددة			
Total	133,749	44,141	89,608	15,343	4,591	10,752	250,298	104,532	145,766	3,562	506	3,056	1,228,851	570,310	658,541	الإجمالي			

توزيع السكان المقيمين (5 سنوات فأكثر) حسب حالة الالتحاق والوضع وفيات العمر في ريف الجمهورية
Distribution of Resident Population by Enrollment Status, Gender and Age Group in the Rural of the Republic

جدول رقم [3-43]

Table No. [43-3]

Age Group	التسجيل بالجامعة (الكلية)		التسجيل بغير الدبلوم		التسجيل بالثانوية		التسجيل قبل الدبلوم		التسجيل الأساسي والتعليمي		فئات العمر	
	الإجمالي Total	إناث Females	ذكور Males	الإجمالي Total	إناث Females	ذكور Males	الإجمالي Total	إناث Females	ذكور Males	الإجمالي Total		
5											5	
6											6	
7											7	
8											8	
9											9	
10											10	
11											11	
12											12	
13											13	
14											14	
15											15	
16											16	
17	153	16	137	22	3	19	57,656	13,971	43,685	133	11	
18	1,482	202	1,280	435	61	374	71,428	15,276	56,152	237	16	
19	2,729	411	2,318	415	79	336	32,567	6,766	25,801	152	18	
20	8,183	969	7,214	926	151	775	34,157	6,549	27,608	191	22	
21	5,767	690	5,077	639	87	552	9,966	1,935	8,031	101	7	
22	9,768	926	8,842	909	121	788	11,056	2,071	8,985	114	9	
23	7,277	646	6,631	635	89	546	6,142	1,245	4,897	58	5	
24	5,644	453	5,191	449	52	397	3,438	758	2,680	29	0	
25	8,006	537	7,469	561	56	505	6,246	1,211	5,035	51	5	
26	2,552	135	2,417	236	20	216	1,478	325	1,153	16	3	
27	2,242	133	2,109	182	13	169	1,285	252	1,033	22	2	
28	1,967	99	1,868	195	17	178	1,427	275	1,152	17	1	
29	682	52	630	75	9	66	468	91	377	9	2	
30	1,827	75	1,752	255	14	241	1,441	250	1,191	17	1	
31 +	3,120	177	2,943	492	27	465	2,541	555	1,986	39	4	
Unspecified	25	5	20	2	1	1	136	41	95	1	1	
Total	61,424	5,526	55,898	6,428	800	5,628	315,710	69,569	246,141	1,346	127	
												1,219
												2,730,032
												1,031,358
												1,698,674
												غير مسجلين
												الإجمالي

توزيع السكان القريين (5 سنوات فأكثر) حسب حالة الالتحاق والتوزيعات العمرية فيريف الجمهورية
 Distribution of Resident Population(5+) by Enrollment Status, Gender and Age Group in the Rural of the Republic

Age Group	Total Population		Unemployed		Never Enrolled		Previously Enrolled		Total Enrolled		Enrolled in Post-graduate		Total					
	الإجمالي Total	الإناث Females	الذكور Males	الإجمالي Total	الإناث Females	الإجمالي Total	الإناث Females	الإجمالي Total	الإناث Females	الإجمالي Total	الإناث Females	الذكور Males						
5	493,490	240,434	253,056	7,350	3,589	3,761	453,380	221,938	231,442	708	324	384	32,052	14,583	17,469	5		
6	456,622	220,691	235,931	9,312	4,578	4,734	324,797	163,341	161,456	2,460	1,126	1,334	120,053	51,646	68,407	6		
7	477,900	232,945	244,955	11,915	6,054	5,861	205,557	114,616	90,941	6,702	2,958	3,744	253,726	109,257	144,469	7		
8	522,755	256,804	265,951	14,543	7,558	6,985	184,728	111,070	73,658	12,139	5,600	6,539	311,345	132,576	178,769	8		
9	383,143	184,502	198,641	7,679	4,036	3,643	106,545	67,193	39,352	12,012	5,811	6,201	256,907	107,462	149,445	9		
10	536,002	257,691	278,311	6,054	3,059	2,995	155,976	102,437	53,539	25,653	12,731	12,922	348,319	139,464	208,855	10		
11	319,236	148,049	171,187	3,001	1,431	1,570	75,466	50,963	24,503	19,378	10,307	9,071	221,391	85,348	136,043	11		
12	523,235	241,856	281,379	4,317	2,087	2,230	144,051	92,240	44,811	43,769	23,181	20,588	331,098	117,348	213,750	12		
13	379,975	178,992	200,983	2,893	1,371	1,522	105,598	75,928	29,670	44,460	25,089	19,371	227,024	76,604	150,420	13		
14	386,068	186,432	201,636	2,868	1,368	1,500	117,125	86,808	30,317	57,652	31,685	25,967	210,423	66,571	143,852	14		
15	444,237	220,536	223,701	3,388	1,622	1,766	158,941	117,500	41,441	85,224	43,419	41,805	196,684	57,995	138,689	15		
16	332,495	165,301	167,194	2,456	1,191	1,265	115,566	88,113	27,453	74,342	36,674	37,668	140,131	39,323	100,808	16		
17	288,011	141,720	146,291	2,324	1,105	1,219	98,649	75,674	22,775	78,908	35,749	43,159	108,130	28,392	79,738	17		
18	444,290	228,675	215,615	3,917	1,940	1,977	180,304	140,295	40,009	139,815	56,733	83,082	120,254	29,707	90,547	18		
19	204,839	101,472	103,367	2,110	987	1,123	73,051	56,973	16,078	79,170	31,548	47,622	114,964	38,544	76,420	19		
20	466,198	257,991	208,207	5,361	2,815	2,546	226,701	179,891	46,810	175,130	62,299	112,831	59,006	12,986	46,020	20		
21	140,043	68,087	71,956	1,644	686	958	54,238	41,871	12,367	63,763	21,367	42,396	20,398	4,163	16,235	21		
22	248,820	123,187	125,633	2,752	1,180	1,572	104,745	82,319	22,426	114,460	34,728	79,732	26,863	4,960	21,903	22		
23	185,411	92,189	93,222	2,189	905	1,284	80,057	62,870	17,187	86,044	25,256	60,788	17,121	3,158	13,963	23		
24	153,642	77,772	75,870	1,684	700	984	66,780	53,449	13,331	73,655	21,493	52,162	11,523	2,130	9,393	24		
25	455,089	251,356	203,733	4,451	2,047	2,404	249,092	195,582	53,510	162,284	50,002	132,282	19,262	3,725	15,537	25		
26	119,962	57,601	62,361	1,122	420	702	53,894	41,729	12,165	59,520	14,450	45,070	5,426	1,002	4,424	26		
27	145,289	70,977	74,312	1,347	510	837	70,350	53,971	16,379	68,743	15,600	53,143	4,849	886	3,953	27		
28	178,740	94,456	84,284	1,572	654	918	95,178	74,935	20,243	77,136	17,855	59,281	4,854	1,012	3,842	28		
29	73,759	37,932	35,827	674	268	406	37,486	29,380	7,906	33,925	7,693	26,232	1,674	391	1,283	29		
30	370,102	199,577	170,545	2,986	1,288	1,698	234,248	173,378	60,870	152,382	33,913	103,671	5,284	1,178	4,106	30		
31+	3,089,291	1,594,804	1,494,487	23,310	11,921	11,989	1,594,360	1,521,846	107,816	474,582	58,210	396,372	106,639	2,827	7,812	235	31+	
Unemployed	7,538	3,380	4,158	4,062	1,811	2,251	2,648	1,332	1,316	380	109	271	448	128	320	1		
Total	11,828,182	5,935,589	5,892,593	137,881	67,181	70,700	6,375,511	4,085,102	2,290,409	2,199,398	675,910	1,523,488	3,115,392	1,107,396	2,007,996	452	16	436

التوزيع العمدي والنسبي للسكان المقيمين (5 سنوات فأكثر) المتحقين بالدراسة والذين سبق لهم الالتحاق بحسب آخر صف ودرجة والتمتع في حضر وريف الجمهورية

Number and Percent Distribution of Resident Population (5+) Previously and Currently Enrolled by Highest Level, Grade and Gender in the Urban and Rural of the Republic

Level	Grade	Total						ريف						حضر						المف	الدرجة
		Total		Females		Males		Total		Females		Males		Total		Females		Males			
		%	No. عمال	%	No. عمال	%	No. عمال	%	No. عمال	%	No. عمال	%	No. عمال	%	No. عمال	%	No. عمال	%	No. عمال		
Industrial Secondary	Grade1	0.003	292	0.0010	32	0.005	260	0.002	84	0.0008	14	0.002	70	0.01	208	0.001	18	0.01	190	وراثنو سناني	ثانية متوسطة
	Grade	0.003	287	0.0004	13	0.005	274	0.001	57	0.0002	3	0.002	54	0.01	230	0.001	10	0.01	220	ثاني ثانوي سناني	
	Grades	0.021	1,848	0.0015	49	0.032	1,799	0.007	379	0.0002	3	0.011	376	0.04	1,469	0.003	46	0.07	1,423	ثالث ثانوي سناني	
Veterinary Secondary	Grade1	0.001	68	0.0002	8	0.001	60	0.001	30	0.0002	4	0.001	26	0.001	38	0.000	4	0.00	34	وراثنو بيطريه	ثانية بيطريه
	Grade	0.001	58	0.0001	3	0.001	55	0.000	17	0.0001	1	0.000	16	0.001	41	0.000	2	0.00	39	ثاني ثانوي بيطريه	
	Grades	0.002	165	0.0000	1	0.003	164	0.001	75	0.0000	0	0.002	75	0.003	90	0.000	1	0.00	89	ثالث ثانوي بيطريه	
Religious Secondary	Grade1	0.000	29	0.0002	5	0.000	24	0.000	5	0.0000	0	0.001	23	0.003	87	0.001	16	0.00	71	وراثنو شرعي	ثانية شرعية
	Grade	0.001	110	0.0005	16	0.002	94	0.000	23	0.0000	0	0.001	23	0.001	24	0.000	5	0.00	19	ثاني ثانوي شرعي	
	Grades	0.01	1,092	0.01	229	0.016	863	0.01	348	0.0039	70	0.01	278	0.022	744	0.011	159	0.03	585	ثالث ثانوي شرعي	
General Teacher Training Institute	Grade1	0.00	289	0.00	57	0.004	232	0.00	153	0.0013	23	0.004	130	0.004	136	0.002	34	0.01	102	وراثنو سناني عام	مدرسة سناني عام
	Grade	0.04	3,390	0.02	736	0.05	2,654	0.03	1,838	0.01	171	0.05	1,667	0.05	1,552	0.04	565	0.05	987	ثاني عام سناني عام	
	Grades	0.29	25,488	0.14	4,551	0.38	20,937	0.33	17,366	0.08	1,482	0.45	15,884	0.24	8,122	0.22	3,069	0.25	5,053	ثالث عام سناني عام	
Secondary/ Other Institutes	Grade4	0.02	2,007	0.02	507	0.03	1,500	0.02	1,303	0.01	190	0.03	1,113	0.02	704	0.02	317	0.02	387	رابع عام سناني عام	ثانويات / صفات اخرى
	Grade5	0.09	8,119	0.03	1,072	0.13	7,047	0.11	6,011	0.01	262	0.16	5,749	0.06	2,108	0.06	810	0.06	1,298	خامس عام سناني عام	
	Grade1	0.00	309	0.00	61	0.00	248	0.00	103	0.00	13	0.00	90	0.01	206	0.00	48	0.01	158	وراثنو / صفات	
Page Total	Grade	0.01	649	0.00	114	0.01	535	0.00	176	0.00	12	0.00	164	0.01	473	0.01	102	0.02	371	ثاني ثانوي / صفات	
	Grades	0.01	1,029	0.01	172	0.02	857	0.01	499	0.00	75	0.01	424	0.02	530	0.01	97	0.02	433	ثالث ثانوي / صفات	
Page Total		0.52	45,229	0.24	7,626	0.68	37,603	0.54	28,467	0.13	2,323	0.74	26,144	0.49	16,762	0.37	5,303	0.57	11,459	إجمالي الصفحة	

Cont Table No. [44]

يتبع جدول رقم [44]

التوزيع العرقي والنسبي للسكان القريين (5 سنوات فأكثر) المنتظمين بالدراسة والذين سبق لهم الالتحاق بحسب الإصناف والبنوع في حضر وريف الجمهورية

Number and Percent Distribution of Resident Population (5+) Previously and Currently Enrolled by Highest Level, Grade and Gender in the Urban and Rural of the Republic

Level	Grade	Total				Rural				ريف				Urban				حضر		المسقط	الولاية
		Total		الإجمالي		Total		الإجمالي		Total		الإجمالي		Total		الإجمالي					
		No.	%	No.	%	No.	%	No.	%	No.	%	No.	%	No.	%	No.	%				
Post-secondary Institute	Grade 1	10596	0.08	2643	0.14	7953	0.05	2745	0.02	353	0.07	2392	0.23	7851	0.16	2290	0.27	5561	0.05	الولاية (الولاية)	
	Grade 2	123156	0.81	25851	1.75	97305	1.14	60701	0.36	6495	1.53	54206	1.81	62455	1.36	19356	2.13	43099	0.35	الولاية (الولاية)	
	Grades	13251	0.08	2583	0.19	10668	0.09	4897	0.02	443	0.13	4454	0.24	8354	0.15	2140	0.31	6214	0.05	الولاية (الولاية)	
University	First Year	77147	0.58	18544	1.05	58603	0.49	26253	0.14	2546	0.67	23707	1.48	50894	1.13	15998	1.72	34896	0.28	الولاية (الولاية)	
	Second Year	69401	0.50	16121	0.96	53280	0.44	23444	0.11	1979	0.61	21465	1.33	45957	1.00	14142	1.57	31815	0.25	الولاية (الولاية)	
	Third Year	54741	0.38	12323	0.76	42418	0.33	17751	0.08	1343	0.46	16408	1.07	36990	0.77	10980	1.29	26010	0.20	الولاية (الولاية)	
Post-university Diploma	Fourth Year	308012	2.22	71057	4.27	236955	1.86	98960	0.34	6089	2.63	92871	6.07	209052	4.57	64868	7.12	144084	1.15	الولاية (الولاية)	
	Fifth Year	10930	0.06	2022	0.16	8908	0.02	1220	0.00	50	0.03	1170	0.28	9710	0.14	1972	0.38	7738	0.06	الولاية (الولاية)	
	Sixth Year	6531	0.06	1891	0.08	4640	0.02	1044	0.00	75	0.03	969	0.16	5487	0.13	1816	0.18	3671	0.03	الولاية (الولاية)	
Post-university Diploma	Diploma	195	0.00	52	0.00	143	0.00	28	0.00	3	0.00	25	0.00	167	0.00	49	0.01	118	0.00	الولاية (الولاية)	
	Diploma	2037	0.01	377	0.03	1660	0.01	496	0.00	62	0.01	434	0.04	1541	0.02	315	0.06	1226	0.01	الولاية (الولاية)	
	Masters	12363	0.05	1572	0.19	10791	0.03	1358	0.00	44	0.04	1314	0.32	11005	0.11	1528	0.47	9477	0.07	الولاية (الولاية)	
Specialized High Studies	Ph.D	5566	0.02	647	0.09	4919	0.01	388	0.00	20	0.01	348	0.15	5198	0.04	627	0.23	4571	0.03	الولاية (الولاية)	
	Unspecified	25133	0.20	6306	0.34	18827	0.31	16464	0.20	3634	0.36	12830	0.25	8669	0.19	2672	0.30	5997	0.04	الولاية (الولاية)	
Page Total		719,059	5.06	161,999	10.03	557,070	4.81	255,729	1.30	23,136	6.59	232,593	13.45	463,330	9.77	138,853	16.03	324,477	4.54	الولاية (الولاية)	
Total		8,759,468	100	3,203,995	100	5,555,473	100	5,314,790	100	1,783,306	100	3,531,484	100	3,444,678	100	1,420,689	100	2,023,989	100	الولاية (الولاية)	

Unspecified includes Foundation, Special groups, foreign households and diplomats inside the country (5+) having an enrollment status. They amount to (224176) individuals.

في حين أن الأعداد تشمل سكان الجمهورية المقيمين في المدن القريين (5 سنوات فأكثر) المنتظمين بالدراسة والذين سبق لهم الالتحاق بحسب الإصناف والبنوع في حضر وريف الجمهورية (24,174) فردا.

التوزيع العائلي والنسبي للسكان التقيين (5 سنوات فأكثر) الذين لم يلتحقوا بالدراسة حسب سبب عدم الالتحاق والتابع في حضر وريف الجمهورية

Number and Percent Distribution of Resident Population (5+) who have never Enrolled in or attended School by Reason for not attending and Gender in the Urban and Rural of the Republic

Reason for not attending	Total						الاجمالي						ريف						حضر						سبب عدم الالتحاق	
	Total		Females		Males		Total		Females		Males		Total		Females		Males		Total		Females		Males			
	%	عدد	%	عدد	%	عدد	%	عدد	%	عدد	%	عدد	%	عدد	%	عدد	%	عدد	%	عدد	%	عدد	%	عدد		
No School Found	44.37	3,416,645	42.67	2,094,654	47.37	1,321,991	46.12	2,940,678	44.13	1,802,636	49.69	1,138,042	35.94	475,967	35.43	292,018	36.77	183,949								عدم وجود مدرسة
Financial Problems	10.73	826,523	9.48	465,496	12.94	361,027	10.08	642,674	9.09	371,481	11.84	271,193	13.88	183,849	11.41	94,015	17.96	89,834								المشاكل المالية
Too young	12.63	972,334	9.74	478,304	17.70	494,030	11.67	744,326	8.94	365,098	16.56	379,228	17.22	228,008	13.73	113,206	22.95	114,802								بسبب الصغر
Disability	1.09	83,933	0.77	37,606	1.66	46,327	1.03	65,352	0.72	29,450	1.57	35,902	1.40	18,581	0.99	8,156	2.08	10,425								بسبب الإعاقة
Family has no Desire to Schooling	17.54	1,350,607	23.39	1,148,279	7.25	202,328	16.82	1,072,332	22.28	910,334	7.07	161,898	21.02	278,375	28.87	237,945	8.08	40,430								عدم رغبة الأسرة في التعليم
No Male/Female Teachers	3.44	264,668	4.57	224,425	1.44	40,243	3.87	246,749	5.14	209,901	1.61	36,848	1.35	17,919	1.76	14,524	0.88	3,395								عدم وجود معلمين/معلمات
Difficulty in Reaching School	3.05	234,612	3.02	148,166	3.10	86,446	3.44	219,604	3.38	138,018	3.56	81,586	1.13	15,008	1.23	10,148	0.97	4,860								صعوبة الوصول إلى المدرسة
Marriage Reason	1.34	103,563	1.91	93,724	0.35	9,839	1.25	79,832	1.76	71,798	0.35	8,034	1.79	23,731	2.66	21,926	0.36	1,805								بسبب الزواج
Work Reason	4.53	349,174	3.16	155,289	6.95	193,885	4.55	289,833	3.37	137,675	6.64	152,158	4.48	59,341	2.14	17,614	8.34	41,727								بسبب العمل
Unspecified	1.27	97,898	1.29	63,390	1.24	34,508	1.16	74,231	1.19	48,711	1.11	25,520	1.79	23,667	1.78	14,679	1.80	8,988								غير محدد
Total	100.00	7,699,957	100.00	4,909,333	100.00	2,790,624	100.00	6,376,511	100.00	4,085,102	100.00	2,290,409	100.00	1,324,446	100.00	824,231	100.00	500,215								الاجمالي

التوزيع العددي والنسبي للسكان المقيمين غير اليمنيين حسب سبب القدور الى اليمن والنوع في حضر وريف الجمهورية

Number and Percent Distribution of Non-Yemeni Resident Population by Reason of Coming to Yemen and Gender in the Urban and Rural of the Republic

Coming Reasons	Total						Rural						Urban						سبب القدور [46]
	Total		إجمالي		Females		Total		إجمالي		Females		Total		إجمالي		Females		
	%	No.	%	No.	%	No.	%	No.	%	No.	%	No.	%	No.	%	No.	%	No.	
Working	15.64	13,739	10.68	4,348	19.91	9,391	4.16	899	1.60	167	6.56	732	19.38	12,840	13.82	4,181	24.04	8,659	العمل
Visiting	1.33	1,171	1.42	579	1.25	592	1.63	353	1.58	165	1.69	188	1.23	818	1.37	414	1.12	404	الزيارة
Tourism	0.18	154	0.21	87	0.14	67	0.12	27	0.23	24	0.03	3	0.19	127	0.21	63	0.18	64	السياحة
Studying	4.52	3,974	2.40	977	6.35	2,997	0.56	121	0.26	27	0.84	94	5.81	3,853	3.14	950	8.06	2,903	الدراسة
Companion	9.08	7,975	12.77	5,196	5.89	2,779	0.86	185	1.27	133	0.47	52	11.76	7,790	16.74	5,063	7.57	2,727	مرافق
Refugee	16.29	14,310	17.65	7,182	15.11	7,128	23.86	5,155	23.86	2,493	23.87	2,662	13.81	9,155	15.50	4,689	12.40	4,466	لاجئ
Others	1.77	1,553	2.61	1,061	1.04	492	0.44	94	0.56	58	0.32	36	2.20	1,459	3.32	1,003	1.27	456	اخرى
Unspecified	51.21	44,995	52.26	21,269	50.30	23,726	68.36	14,768	70.65	7,381	66.23	7,387	45.61	30,227	45.91	13,888	45.36	16,339	غير معين
Total	100.00	87,871	100.00	40,699	100.00	47,172	100.00	21,602	100.00	10,448	100.00	11,154	100.00	66,269	100.00	30,251	100.00	36,018	الإجمالي

التوزيع العددي للنساء المتزوجات واللاتي سبق لهن الزواج حسب فئات العمر والواليد أحياء، خلال العام السابق للعدود والواليد المتعد واللاتي سبق لهن الزواج
(إجمالي الجمهورية) - تعداد 2004. نتائج العينة

Number Distribution of Married & Previously Married Women By Age-group, Live Births during the Year Prior to Census, Live Births during Marriage Life and Live Births Still Alive (Total Republic), 2004 Census- Results of the Sample

Table No.148- 11

جدول رقم 148- 11

Age Group	عدد الواليد أحياء، واللاتي سبق لهن الزواج No. of Live Births and Live Births Still Alive of Married & Previously Married Women During Marriage Life				عدد الواليد أحياء، خلال العام السابق للنساء المتزوجات واللاتي سبق لهن الزواج No. of Live Births of Married & Previously Married Women During the Year Prior to Census			إجمالي عدد النساء المتزوجات واللاتي سبق لهن الزواج Total No. of Married & Previously Married Women	فئات العمر		
	عدد الواليد الباقين على قيد الحياة No. of Live Births Still Alive		عدد الواليد أحياء، أثناء الحياة الزوجية No. of Live Births During Marriage Life		إجمالي Total	إناث Females	ذكور Males				
	إجمالي Total	إناث Females	ذكور Males	إجمالي Total						إناث Females	ذكور Males
15-19	11,346	5,105	6,241	12,258	5,506	6,752	3,745	1,686	2,059	20,052	19-15
20-24	77,766	36,355	41,411	84,911	39,658	45,253	14,258	6,509	7,749	51,578	24-20
25-29	168,368	80,196	88,172	187,832	88,708	99,124	16,381	7,315	9,066	59,772	29-25
30-34	167,541	80,184	87,357	187,652	89,139	98,513	9,387	4,193	5,194	40,687	34-30
35-39	232,653	111,344	121,309	263,011	125,133	137,878	7,639	3,310	4,329	43,393	39-35
40-44	196,496	93,825	102,671	227,698	107,945	119,753	3,407	1,457	1,950	32,814	44-40
45-49	172,658	81,528	91,130	202,362	94,891	107,471	1,728	729	999	27,764	49-45
50-54	123,155	57,909	65,246	150,646	70,325	80,321	864	356	508	21,887	54-50
50+	253,280	119,474	133,806	331,763	154,269	177,494	1,569	630	939	56,495	55 فأكثر
Unspecified	360	170	190	522	237	285	18	9	9	261	غير متبين
Total	1,403,623	666,090	737,533	1,648,655	775,811	872,844	58,996	26,194	32,802	354,703	الإجمالي

التوزيع العددي للنساء المتزوجات واللاتي سبق لهن الزواج حسب فئات العمر والواليد أحياء خلال العام السابق للعداء والواليد أحياء عطية الحياة الزوجية والباقيين على قيد الحياة
(حضر الجمهورية) تعداد 2004 نتائج العينة

Number Distribution of Married & Previously Married Women By Age-group, Live Births during the Year Prior to Census, Live Births during Marriage Life and Live Births Still Alive (Urban) 2004 Census- Results of the Sample

Table No.148- 21

جدول رقم 148-21

Age Group	عدد الواليد احياء عطية الحياة الزوجية واللاتي سبق لهن الزواج				عدد الواليد احياء عطية الحياة الزوجية واللاتي سبق لهن الزواج				عدد الواليد احياء خلال العام السابق للنساء المتزوجات واللاتي سبق لهن الزواج			التوزيع العددي للنساء المتزوجات واللاتي سبق لهن الزواج	فئات العمر
	No. of Live Births and Live Births Still Alive of Married & Previously Married Women During Marriage Life		No. of Live Births of Married & Previously Married Women During the Year Prior to Census		No. of Live Births of Married & Previously Married Women During the Year Prior to Census		No. of Live Births of Married & Previously Married Women		Total No. of Married & Previously Married Women				
	اجمالي Total	انثى Females	ذكور Males	اجمالي Total	انثى Females	ذكور Males	اجمالي Total	انثى Females		ذكور Males			
15-19	3,263	1,496	1,767	3,516	1,619	1,897	1,083	503	580	5,871	19-15		
20-24	22,495	10,623	11,872	24,502	11,538	12,964	4,135	1,938	2,197	15,626	24-20		
25-29	45,481	21,790	23,691	50,813	24,051	26,762	4,368	1,900	2,468	17,758	29-25		
30-34	45,534	21,882	23,652	50,868	24,218	26,650	2,541	1,138	1,403	12,202	34-30		
35-39	62,760	30,168	32,592	70,823	33,784	37,039	1,870	813	1,057	12,604	39-35		
40-44	54,333	26,100	28,233	63,063	29,997	33,066	798	342	456	9,654	44-40		
45-49	45,625	21,698	23,927	53,723	25,279	28,444	386	173	213	7,679	49-45		
50-54	32,249	15,406	16,843	39,643	18,766	20,877	240	108	132	5,939	54-50		
55+	60,673	28,802	31,871	81,243	37,907	43,336	409	173	236	13,956	55+		
Unspecified	118	55	63	172	86	86	9	6	3	68	غير معين		
Total	372,531	178,020	194,511	438,366	207,245	231,121	15,839	7,094	8,745	101,357	الاجمالي		

التوزيع العملي للنساء المتزوجات واللاتي سبق لهن الزواج حسب فئات العمر والولاية الحية والولاية الحية المتوقعة والبالغين على قيد الحياة (ريف الجمهورية)
تعداد 2004 نتائج العينة

Number Distribution of Married & Previously Married Women By Age-group, Live Births during the Year Prior to Census, Live Births during Marriage Life and Live Births Still Alive (Rural) 2004 Census- Results of the Sample

Age Group	عدد الواليد الحية المتوقعة واللاتي سبق لهن الزواج No. of Live Births and Live Births Still Alive of Married & Previously Married Women During Marriage Life				عدد الواليد الحية المتوقعة واللاتي سبق لهن الزواج No. of Live Births During Marriage Life				عدد الواليد الحية خلال العام السابق للتعداد المتزوجات واللاتي سبق لهن الزواج No. of Live Births of Married & Previously Married Women During the Year Prior to Census			إجمالي عدد النساء المتزوجات واللاتي سبق لهن الزواج Total No. of Married & Previously Married Women	فئات العمر Age Group
	عدد الواليد الباقين على قيد الحياة No. of Live Births Still Alive		إجمالي Total		إناث Females		ذكور Males		إجمالي Total	إناث Females	ذكور Males		
	إجمالي Total	إناث Females	ذكور Males	إجمالي Total	إناث Females	ذكور Males							
15-19	8,083	3,609	4,474	8,742	3,887	4,855	2,662	1,183	1,479	14,181	19-15		
20-24	55,271	25,732	29,539	60,409	28,120	32,289	10,123	4,571	5,552	35,952	24-20		
25-29	122,887	58,406	64,481	137,019	64,657	72,362	12,013	5,415	6,598	42,014	29-25		
30-34	122,007	58,302	63,705	136,784	64,921	71,863	6,846	3,055	3,791	28,485	34-30		
35-39	169,893	81,176	88,717	192,188	91,349	100,839	5,769	2,497	3,272	30,789	39-35		
40-44	142,163	67,725	74,438	164,635	77,948	86,687	2,609	1,115	1,494	23,160	44-40		
45-49	127,033	59,830	67,203	148,639	69,612	79,027	1,342	556	786	20,085	49-45		
50-54	90,906	42,503	48,403	111,003	51,559	59,444	624	248	376	15,948	54-50		
55+	192,607	90,672	101,935	250,520	116,362	134,158	1,160	457	703	42,539	55+		
Unspecified	242	115	127	350	151	199	9	3	6	193	غير محدد		
Total	1,031,092	488,070	543,022	1,210,289	568,566	641,723	43,157	19,100	24,057	253,346	الإجمالي		

جمل رقم 13-48

التوزيع العددي للنساء (15 سنة فأكثر) حسب فئات العمر والواليد أحياء، طيلة الحياة الزوجية والباقيين على قيد الحياة للنساء المتزوجات واللاتي سبق
 لهن الزواج (إجمالي الجمهورية) - تعداد 2004 - نتائج القليلة

Number Distribution of Women (15+) By Age-group, Live Births during the Year Prior to Census, Live Births during Marriage Life and Live Births Still Alive of Married & Previously Married Women (Total Republic) 2004 Census- Results of the Sample

Table No. 49- 11

جدول رقم 49- 11

Age Group	عدد الواليد أحياء طيلة الحياة الزوجية والباقيين على قيد الحياة للنساء المتزوجات واللاتي سبق لهن الزواج				عدد الواليد أحياء طيلة الحياة الزوجية والباقيين على قيد الحياة للنساء المتزوجات واللاتي سبق لهن الزواج				إجمالي عدد النساء (15 سنة فأكثر)	فئات العمر	
	No. of Live Births Still Alive		No. of Live Births During Marriage Life		No. of Live Births of Married & Previously Married Women During the Year Prior to Census		No. of Live Births of Married & Previously Married Women During the Year Prior to Census				
	إجمالي Total	إناث Females	ذكور Males	إجمالي Total	إناث Females	ذكور Males	إجمالي Total	إناث Females			ذكور Males
15-19	11,346	5,105	6,241	12,258	5,506	6,752	3,745	1,686	2,059	108,591	19-15
20-24	77,766	36,355	41,411	84,911	39,658	45,253	14,258	6,509	7,749	84,262	24-20
25-29	168,368	80,196	88,172	187,832	88,708	99,124	16,381	7,315	9,066	69,916	29-25
30-34	167,541	80,184	87,357	187,652	89,139	98,513	9,387	4,193	5,194	43,655	34-30
35-39	232,653	111,344	121,309	263,011	125,133	137,878	7,639	3,310	4,329	44,789	39-35
40-44	196,496	93,825	102,671	227,698	107,945	119,753	3,407	1,457	1,950	33,510	44-40
45-49	172,658	81,528	91,130	202,362	94,891	107,471	1,728	729	999	28,131	49-45
50-54	123,155	57,909	65,246	150,646	70,325	80,321	864	356	508	22,135	54-50
55+	253,280	119,474	133,806	331,763	154,289	177,494	1,569	630	939	57,159	55 فأكثر
Unspecified	360	170	190	522	237	285	18	9	9	294	غير مبيّن
Total	1,403,623	666,090	737,533	1,648,655	775,811	872,844	58,996	26,194	32,802	492,442	الإجمالي

التوزيع العمدي للنساء (15 سنة فأكثر) حسب فئات العمر والواليد أحياء وطبقة الحياة الزوجية والباقيين على قيد الحياة للنساء
المتزوجات واللاتي سبق لهن الزواج (حضر الجمهورية) تعداد 2004 نتائج العينة

Number Distribution of Women (15+) By Age-group, Live Births during the Year Prior to Census, Live Births during Marriage Life and Live Birth Still Alive of Married & Previously Married Women (Urban) 2004 Census-Results of the Sample

Table No. [49-21]

جدول رقم 12-49

Age Group	عدد الواليد أحياء، طبقة الحياة الزوجية والباقيين على قيد الحياة للنساء المتزوجات واللاتي سبق لهن الزواج				عدد الواليد خلال العام السابق للنساء المتزوجات واللاتي سبق لهن الزواج			إجمالي عدد النساء (15 سنة فأكثر)	فئات العمر		
	No. of Live Births and Live Births Still Alive of Married Women During Marriage Life		No. of Live Births of Married & Previously Married Women During Marriage Life		إجمالي Total	إناث Females	ذكور Males				
	إجمالي Total	إناث Females	إجمالي Total	إناث Females						ذكور Males	
15-19	3,263	1,496	1,767	3,516	1,619	1,897	1,083	503	580	32,761	19-15
20-24	22,495	10,623	11,872	24,502	11,538	12,964	4,135	1,938	2,197	28,378	24-20
25-29	45,481	21,790	23,691	50,813	24,051	26,762	4,368	1,900	2,468	21,972	29-25
30-34	45,534	21,882	23,652	50,868	24,218	26,650	2,541	1,138	1,403	13,475	34-30
35-39	62,760	30,168	32,592	70,823	33,784	37,039	1,870	813	1,057	13,211	39-35
40-44	54,333	26,100	28,233	63,063	29,997	33,066	798	342	456	9,944	44-40
45-49	45,625	21,698	23,927	53,723	25,279	28,444	386	173	213	7,827	49-45
50-54	32,249	15,406	16,843	39,643	18,766	20,877	240	108	132	6,039	54-50
55+	60,673	28,802	31,871	81,243	37,907	43,336	409	173	236	14,177	55 فأكثر
Unspecified	118	55	63	172	86	86	9	6	3	86	غير معين
Total	372,531	178,020	194,511	438,366	207,245	231,121	15,839	7,094	8,745	147,870	الإجمالي

التوزيع العمدي للنساء (15 سنة فأكثر) حسب فئات العمر والمواليد أحياء وطيلة الحياة الزوجية والباقيين على قيد الحياة للنساء المتزوجات واللاتي سبق لهن الزواج (ريف الجمهورية) - تعداد 2004 - نتائج العينة

Number Distribution of Women (15+) By Age-group, Live Births during the Year Prior to Census, Live Births during Marriage Life and Live Births Still Alive of Married & Previously Married Women (Rural) 2004 Census- Results of the Sample

Table No. [49- 81]

Age Group	عدد المواليد أحياء، وطيلة الحياة الزوجية والباقيين على قيد الحياة للنساء المتزوجات واللاتي سبق لهن الزواج				عدد المواليد أحياء، وطيلة الحياة الزوجية والباقيين على قيد الحياة للنساء المتزوجات واللاتي سبق لهن الزواج			عدد المواليد خلال العام السابق للتعداد واللاتي سبق لهن الزواج			إجمالي عدد النساء (15 سنة فأكثر)	فئات العمر
	عدد الباقيين على قيد الحياة		عدد المواليد أحياء، وطيلة الحياة الزوجية		عدد المواليد خلال العام السابق للتعداد واللاتي سبق لهن الزواج			إجمالي	إناث	ذكور		
	إجمالي Total	إناث Females	ذكور Males	إجمالي Total	إناث Females	ذكور Males	إجمالي Total					
15-19	8,083	3,609	4,474	8,742	3,887	4,855	2,662	1,183	1,479	75,830	19-15	
20-24	55,271	25,732	29,539	60,409	28,120	32,289	10,123	4,571	5,552	55,884	24-20	
25-29	122,887	58,406	64,481	137,019	64,657	72,362	12,013	5,415	6,598	47,944	29-25	
30-34	122,007	58,302	63,705	136,784	64,921	71,863	6,846	3,055	3,791	30,180	34-30	
35-39	169,893	81,176	88,717	192,188	91,349	100,839	5,769	2,497	3,272	31,578	39-35	
40-44	142,163	67,725	74,438	164,635	77,948	86,687	2,609	1,115	1,494	23,566	44-40	
45-49	127,033	59,830	67,203	148,639	69,612	79,027	1,342	566	786	20,304	49-45	
50-54	90,906	42,503	48,403	111,003	51,559	59,444	624	248	376	16,096	54-50	
55+	192,607	90,672	101,935	250,520	116,362	134,158	1,160	457	703	42,982	55 فأكثر	
Unspecified	242	115	127	350	151	199	9	3	6	208	غير معين	
Total	1,031,092	488,070	543,022	1,210,289	568,566	641,723	43,157	19,100	24,057	344,572	الإجمالي	

جملتان رقم 13-49

التوزيع العمدي للنساء المتزوجات واللاتي سبق لهن الزواج حسب فئات العمر وعدد الولائد أحياء طفيلة الحياة الزوجية (إجمالي الجمهورية) - تعداد 2004. نتائج العينة

Number Distribution of Married & Previously Married Women by Age-group & No. of Live Births During Marriage Life
(Total Republic) 2004 Census-Results of the Sample

Table No.150-11

Age Group	إجمالي عدد النساء المتزوجات واللاتي سبق لهن الزواج حسب عدد الولائد أحياء طفيلة الحياة الزوجية									إجمالي عدد النساء المتزوجات واللاتي سبق لهن الزواج	فئات العمر	
	تسعة مواليد وأكثر	ثمانية مواليد	سبعة مواليد	ستة مواليد	خمس مواليد	أربعة مواليد	ثلاثة مواليد	موتولون	موتول واحد			بدون
15-24	218	97	196	554	1379	3614	7634	13746	17345	26847	71630	24-15
25-29	743	920	1,791	4,037	7,005	10,391	11,266	9,762	6,057	7,800	59,772	29-25
30-34	2,744	2,551	3,841	5,495	6,258	6,286	4,918	3,327	1,917	3,350	40,687	34-30
35-39	8,885	5,038	5,660	5,861	5,110	4,158	2,974	1,969	1,163	2,575	43,393	39-35
40-44	10,848	3,892	3,840	3,505	3,024	2,351	1,582	1,169	783	1,820	32,814	44-40
45-49	10,478	3,145	3,067	2,773	2,327	1,801	1,297	851	570	1,455	27,764	49-45
50-54	7,593	2,191	2,247	2,095	1,929	1,462	1,187	908	592	1,683	21,887	54-50
55+	14,391	4,870	5,663	5,320	5,666	4,412	3,684	2,717	2,159	7,613	56,495	55-55
Unspecified	14	5	12	12	15	10	10	9	14	160	261	غير محددة
Total	55,914	22,709	26,317	29,652	32,713	34,485	34,552	34,458	30,600	53,303	354,703	الإجمالي

جدول رقم 150-11

التوزيع العددي للنساء المتزوجات واللاتي سبق لهن الزواج حسب فئات العمر وعدد المواليد أحياء وطيلة الحياة الزوجية (حضر الجمهورية) - تعداد 2004، نتائج العينة

Number Distribution of Married & Previously Married Women by Age-group & No. of Live Births During Marriage Life (Urban)
2004 Census-Results of the Sample

Age Group	إجمالي عدد النساء المتزوجات واللاتي سبق لهن الزواج حسب عدد المواليد أحياء وطيلة الحياة الزوجية									إجمالي عدد النساء المتزوجات واللاتي سبق لهن الزواج	فئات العمر	
	تسعة مواليد وأكثر	ثمانية مواليد	سبعة مواليد	ستة مواليد	خمس مواليد	أربعة مواليد	ثلاثة مواليد	مؤهلان	مؤهل واحد			بدون
15-24	63	23	58	141	352	956	2,149	4,175	5,471	8,109	21,497	24-15
25-29	180	186	404	930	1,724	2,840	3,494	3,223	2,076	2,701	17,758	29-25
30-34	624	590	882	1,427	1,706	1,996	1,722	1,306	751	1,198	12,202	34-30
35-39	2,206	1,245	1,503	1,540	1,511	1,406	1,066	770	436	921	12,604	39-35
40-44	2,805	1,039	1,059	1,025	954	807	570	458	305	632	9,654	44-40
45-49	2,667	848	811	745	669	575	417	288	193	466	7,679	49-45
50-54	1,992	568	569	542	496	416	344	281	194	537	5,939	54-50
55+	3,704	1,131	1,296	1,235	1,239	1,042	870	661	579	2,199	13,956	55 فأكثر
Unspecified	5	1	6	4	3	2	4	2	3	38	68	غير مبين
Total	14,246	5,631	6,588	7,589	8,654	10,040	10,636	11,164	10,008	16,801	101,357	الإجمالي

جدول رقم 12-50

التوزيع العمومي للنساء المتزوجات واللاتي سبق لهن الزواج حسب فئات العمر وعدد الأولاد أثناء الحياة الزوجية (ريف الجمهورية) - تعداد 2004 - نتائج القيد

Number Distribution of Married and Previously Married Women by Age-group and No. of Live Births During Marriage Life (Rural) 2004 Census- Results of the Sample

Age Group	إجمالي عدد النساء المتزوجات واللاتي سبق لهن الزواج حسب عدد الأولاد أثناء الحياة الزوجية										إجمالي عدد النساء المتزوجات واللاتي سبق لهن الزواج	فئات العمر
	تسعة أو أكثر	ثمانية مواليد	سبعة مواليد	ستة مواليد	خمس مواليد	أربعة مواليد	ثلاثة مواليد	موتوان	موت واحد	بلا شيء		
15-24	155	74	138	413	1,027	2,658	5,485	9,571	11,874	18,738	50,133	24-15
25-29	563	734	1,387	3,107	5,281	7,561	7,772	6,539	3,981	5,099	42,014	29-25
30-34	2,120	1,961	2,959	4,068	4,552	4,290	3,196	2,021	1,166	2,152	28,485	34-30
35-39	6,679	3,793	4,157	4,321	3,599	2,752	1,908	1,199	727	1,654	30,789	39-35
40-44	8,043	2,853	2,781	2,480	2,070	1,544	1,012	711	478	1,188	23,160	44-40
45-49	7,811	2,297	2,256	2,028	1,658	1,226	880	563	377	989	20,085	49-45
50-54	5,601	1,623	1,678	1,553	1,433	1,046	843	627	398	1,146	15,948	54-50
55+	10,687	3,739	4,367	4,085	4,427	3,370	2,814	2,056	1,580	5,414	42,539	55-55
Unspecified	9	4	6	8	12	8	6	7	11	122	193	غير محدد
Total	41,668	17,078	19,729	22,063	24,059	24,445	23,916	23,294	20,592	36,502	253,346	الإجمالي

Table No. [50-3]

جدول رقم 50-3

التوزيع العددي للنساء المتزوجات واللاتي سبق لهن الزواج حسب فئات العمر وعدد المواليد الذين لا زالوا على قيد الحياة من إجمالي المواليد أحياء طفيلة الحياة الزوجية (إجمالي الجمهورية)
تعداد 2004: نتائج العينة

Number Distribution of Married and Previously Married Women by Age-group and No. of Live Births Still Alive of Total Live Births During Marriage Life (Total Republic/2004 Census- Results of the Sample

Table No.151-11

Age Group	Total No. Married & Previously Married Women by No. of Still Alive Births										إجمالي عدد النساء المتزوجات واللاتي سبق لهن الزواج	فئات العمر
	أكثر من تسعة مواليد فأكبر	تسعة مواليد	ثمانية مواليد	سبعة مواليد	ستة مواليد	خمس مواليد	أربعة مواليد	ثلاثة مواليد	مئولتان	مئولة واحدة		
15-24	85	57	103	323	995	2,985	7,076	13,729	19,424	26,853	71,630	24-15
25-29	317	482	1,191	3,021	6,151	10,166	12,054	10,458	6,469	9,463	59,772	29-25
30-34	1,333	1,818	3,119	5,253	6,486	6,916	5,617	3,807	2,187	4,151	40,687	34-30
35-39	5,296	4,408	5,682	6,371	6,058	5,009	3,590	2,379	1,367	3,233	43,393	39-35
40-44	6,806	3,920	4,228	4,286	3,748	3,002	2,085	1,463	940	2,336	32,814	44-40
45-49	6,553	3,364	3,601	3,432	3,019	2,354	1,759	1,128	709	1,845	27,764	49-45
50-54	4,220	2,212	2,525	2,580	2,496	2,113	1,650	1,186	824	2,081	21,887	54-50
55+	6,010	3,742	5,127	6,146	6,934	6,568	5,586	4,363	3,180	8,839	56,495	55 فأكثر
Unspecified	3	2	6	10	11	17	15	17	13	167	261	غير متبين
Total	30,623	20,005	25,582	31,422	35,898	39,130	39,432	38,530	35,113	58,968	354,703	الإجمالي

جدول رقم 151-11

التوزيع العددي للنساء المتزوجات واللاتي سبق لهن الزواج حسب فئات العمر وعدد الواليد الذين لا زالوا على قيد الحياة من إجمالي الواليد أحياء وطيلة الحياة الزوجية (حضر الجمهورية)
تعداد 2004. نتائج القومية

Number Distribution of Married & Previously Married Women by Age-group & No. of Live Births Still Alive of Total Live Births During Marriage Life (Urban)
2004 Census- Results of the Sample

Age Group	إجمالي عدد النساء المتزوجات واللاتي سبق لهن الزواج حسب عدد الواليد الذين لا زالوا على قيد الحياة										إجمالي عدد النساء المتزوجات واللاتي سبق لهن الزواج	فئات العمر
	تسعة وواليد أكثر Nine Births and above	ثمانية وواليد Eight Births	سبعة وواليد Seven Births	ستة وواليد Six Births	خمس وواليد Five Births	أربعة وواليد Four Births	ثلاثة وواليد Three Births	مريتين Two Births	مري واحدة One Births	لا شيء None		
15-24	23	14	28	74	264	773	1,980	4,201	6,028	8,112	21,497	24-15
25-29	70	93	257	691	1,470	2,715	3,707	3,345	2,092	3,318	17,758	29-25
30-34	309	403	727	1,314	1,775	2,044	1,879	1,411	805	1,535	12,202	34-30
35-39	1,302	1,094	1,453	1,672	1,766	1,578	1,210	880	477	1,172	12,604	39-35
40-44	1,759	1,041	1,132	1,231	1,095	961	718	518	345	854	9,654	44-40
45-49	1,650	866	992	897	828	719	512	358	229	628	7,679	49-45
50-54	1,085	617	637	664	633	581	446	351	253	672	5,939	54-50
55+	1,505	916	1,228	1,421	1,628	1,481	1,304	1,063	827	2,583	13,956	55 فأكثر
Unspecified	0	1	2	5	3	6	7	2	2	40	68	غير محددة
Total	7,703	5,045	6,456	7,969	9,462	10,858	11,763	12,129	11,058	18,914	101357	الإجمالي

جدول رقم 12-51

التوزيع العددي للنساء المتزوجات واللاتي سبق لهن الزواج حسب فئات العمر وعدد الواليد الذين لا زالوا على قيد الحياة من إجمالي الواليد أحياء وطيلة الحياة الزوجية
(ريف الجمهورية) - تعداد 2004، نتائج المدينة

Number Distribution of Married & Previously Married Women by Age-group & No. of Live Births Still Alive of Total Live Births During Marriage Life (Rural)
2004 Census - Results of the Sample

Table No. 151-3

Age Group	إجمالي عدد النساء المتزوجات واللاتي سبق لهن الزواج حسب عدد الواليد الذين لا زالوا على قيد الحياة										إجمالي عدد النساء المتزوجات واللاتي سبق لهن الزواج	فئات العمر
	تسعة وواحدون وأكثر	ثمانية وواحدون	سبعة وواحدون	ستة وواحدون	خمس وواحدون	أربعة وواحدون	ثلاثة وواحدون	مؤلفتان	مؤلف واحد	بلا		
15-24	62	43	75	249	731	2,212	5,096	9,528	13,396	18,741	50,133	24-15
25-29	247	389	934	2,330	4,681	7,451	8,347	7,113	4,377	6,145	42,014	29-25
30-34	1,024	1,415	2,392	3,939	4,711	4,872	3,738	2,396	1,382	2,616	28,485	34-30
35-39	3,994	3,314	4,229	4,699	4,292	3,431	2,380	1,499	890	2,061	30,789	39-35
40-44	5,047	2,879	3,096	3,055	2,653	2,041	1,367	945	595	1,482	23,160	44-40
45-49	4,903	2,498	2,609	2,535	2,191	1,635	1,247	770	480	1,217	20,085	49-45
50-54	3,135	1,595	1,888	1,916	1,863	1,532	1,204	835	571	1,409	15,948	54-50
55+	4,505	2,826	3,899	4,725	5,306	5,087	4,282	3,300	2,353	6,256	42,539	55 فأكثر
Unspecified	3	1	4	5	8	11	8	15	11	127	193	غير متبين
Total	22,920	14,960	19,126	23,453	26,436	28,272	27,669	26,401	24,055	40,054	253,346	الإجمالي

التوزيع العددي للسنة المتزوجات واللاتي سبقهن الزواج حسب فئات العمر والتعليمي واجمالي الواليد احياء وطبقة الحياة الزوجية) لعام 2004 نتائج التينة

Number Distribution of Married & Previously Married Women by Age-group, Educational Level, Total Live Births During Marriage' Life and Gender (Total Republic) 2004 Census- Results of the Sample

Table No. (32-1)

التوزيع العددي للسنة المتزوجات واللاتي سبقهن الزواج

1-52

Age Group	Educational Level of Married & Previously Married Women												Total	الاجمالي											
	Page Total		Post-Secondary Diploma		Secondary and Equivalent Levels		Pre-Secondary Diploma		Basic/Primary / Ungraded		Primary				Real & VVire		Illiterate								
	الاجمالي	Total Births	الاجمالي	Total Births	الاجمالي	Total Births	الاجمالي	Total Births	الاجمالي	Total Births	الاجمالي	Total Births			الاجمالي	Total Births	الاجمالي	Total Births							
15-19	19,743	5,442	6,677	14	5	3	808	192	192	8	0	3	1,935	386	494	129	35	51	5,633	1,456	1,882	11,216	3,368	4,072	19-15
20-24	50,535	39,150	44,684	271	143	190	4,188	2,118	2,503	60	43	43	3,216	2,088	2,352	2,599	2,071	2,365	9,745	7,578	8,432	30,456	25,009	28,799	24-20
25-29	58,085	87,347	97,496	591	515	630	3,172	3,368	3,721	201	222	269	2,708	3,408	3,745	2,833	4,193	4,625	9,441	13,790	15,343	38,139	61,851	69,163	29-25
30-34	39,606	87,830	97,110	401	525	553	1,474	2,239	2,385	171	250	296	1,185	2,067	2,425	1,297	2,630	2,921	5,064	10,602	11,553	30,014	69,517	76,977	34-30
35-39	42,649	123,916	136,545	179	265	301	940	1,636	1,839	86	154	162	825	1,799	1,979	1,004	2,539	2,772	4,067	10,624	11,652	35,548	106,899	117,840	39-35
40-44	32,339	107,133	118,774	94	135	146	516	982	1,053	36	61	57	424	980	1,065	644	1,746	1,926	2,020	6,127	6,633	28,625	97,102	107,894	44-40
45-49	27,496	94,269	106,801	71	124	121	228	482	530	39	98	103	228	564	632	311	908	949	1,097	3,325	3,759	25,522	88,768	100,707	49-45
50-54	21,660	69,853	79,779	32	47	66	110	233	250	15	35	31	100	205	240	113	259	355	502	1,502	1,617	20,788	67,572	77,220	54-50
55+	55,809	153,064	176,083	19	46	41	68	124	146	8	11	11	79	178	207	87	215	220	591	1,632	1,709	54,957	150,858	173,749	59-55
Dispersed	155	227	277	1	0	2	3	0	0	0	0	0	1	0	0	2	5	2	14	4	3	134	218	270	64-60
Total	348,097	864,226	1,673	1,805	2,053	11,507	11,374	12,019	624	874	975	10,701	11,675	13,139	9,019	14,601	16,186	38,174	56,740	62,563	276,399	671,162	756,691	الاجمالي	

التوزيع العددي للسنة والزواج واللاتي سبق لهن الزواج حسب فئات العمر والمستوى التعليمي والجنس والولاية أحياء ولاية العصابة الأزواج المتزوج (الجمهورية المتحدة 2004 - نتائج العينة)

Number Distribution of Married & Previously Married Women by Age-group & Educational Level, Total Live Births During Marriage Life and Gender (Total Republic) 2004 Census- Results of the Sample

Age Group	Educational Level of Married & Previously Married Women												المستوى التعليمي للسنة والزواج واللاتي سبق لهن الزواج				Total										
	Total		الجمعي		Unmarried		المتزوج		Doctorate		الدرجة		Masters		الماجستير			Post-graduate Diploma		التعليمية		Total of the					
	No. of Women	Total Births	نساء	ذكور	No. of Women	Total Births	نساء	ذكور	No. of Women	Total Births	نساء	ذكور	No. of Women	Total Births	نساء	ذكور		No. of Women	Total Births	نساء	ذكور	No. of Women	Total Births	نساء	ذكور		
15-19	20,052	5,506	6,752	309	64	75	0	0	0	0	0	0	0	0	0	0	0	0	0	0	0	19,743	5,442	6,577	10-15		
20-24	51,578	39,658	45,253	608	310	398	0	0	0	0	0	0	0	0	0	0	0	0	0	0	432	197	199	50,535	39,150	44,684	24-30
25-29	59,772	88,708	98,124	417	491	566	3	2	1	12	4	10	6	3	4	4	1,249	851	1,027	58,085	87,347	97,486	87,347	97,486	20-25		
30-34	40,687	89,139	98,513	233	423	463	6	9	9	10	7	8	7	8	7	8	825	882	916	39,606	87,830	97,110	87,830	97,110	34-30		
35-39	43,393	125,133	137,878	235	529	579	8	2	13	21	24	29	8	17	17	472	645	695	42,649	123,916	136,545	645	695	123,916	136,545	30-35	
40-44	32,814	107,945	119,753	139	342	404	14	18	24	20	28	32	4	4	6	278	420	513	32,359	107,133	118,774	420	513	107,133	118,774	44-40	
45-49	27,764	94,891	107,471	138	386	448	11	14	9	18	31	25	4	11	7	99	180	181	27,486	94,289	106,801	180	181	94,289	106,801	40-45	
50-54	21,887	70,325	80,321	159	386	424	3	1	2	2	0	0	7	8	16	56	97	100	21,680	69,853	79,779	97	100	69,853	79,779	54-50	
55+	56,465	154,299	177,494	644	1,143	1,337	5	12	11	5	6	9	5	15	9	27	29	45	55,809	163,064	176,083	29	45	163,064	176,083	50-55	
Unmarried	261	237	285	105	10	8	0	0	0	0	0	0	0	0	0	1	0	0	155	227	277	155	227	277	غير متزوج		
Total	354,703	775,811	872,844	2,985	4,064	4,692	50	58	69	88	100	113	44	67	68	3,439	3,291	3,676	348,097	768,231	864,226	348,097	768,231	864,226	الجمعي		

Cent Table No.(52-1)

تاريخ النشر: 1-52

التوزيع العددي للنساء المتزوجات واللاتي سبق لهن الزواج حسب فئات العمر والمستوى التعليمي والجنس الواليد احيائية الحياة والزواجية النوع (حضر الجمهورية - 2004 نتائج القبية

Number Distribution of Married & Previously Married Women by Age-group & Educational Level, Total Live Births During Marriage Life and Gender (Urban) 2004 Census- Results of the Sample

Age Group	Educational Level of Married & Previously Married Women														Total Live Births										
	Page Total		Total Secondary		Secondary and Equivalent Level		Pre-secondary		Basic / Unifed		Primary		Read & Write			Illiterate									
	No. of Women	Total Births	No. of Women	Total Births	No. of Women	Total Births	No. of Women	Total Births	No. of Women	Total Births	No. of Women	Total Births	No. of Women	Total Births		No. of Women	Total Births								
15-19	5,791	1,588	1,874	12	4	3	583	103	134	3	0	1	1,196	243	264	61	23	29	2,372	652	770	1,594	573	673	19.15
20-24	15,079	11,297	12,880	180	98	121	2,925	1,425	1,688	36	30	26	1,993	1,327	1,484	1,483	1,211	1,334	3,945	3,195	3,461	4,517	4,011	4,586	34.20
25-29	16,480	23,143	25,662	420	345	438	2,194	2,219	2,468	139	119	175	1,770	2,207	2,369	1,646	2,325	2,889	4,043	5,751	6,442	6,288	10,177	11,191	39.35
30-34	11,331	23,296	25,610	312	391	408	1,156	1,705	1,780	134	179	210	820	1,392	1,590	870	1,749	1,951	2,898	5,276	5,756	5,441	12,564	13,915	34.30
35-39	12,045	32,974	36,170	152	218	242	797	1,314	1,489	72	128	122	630	1,286	1,408	777	1,910	2,072	2,246	5,651	6,226	7,371	22,467	24,611	39.35
40-44	9,296	29,422	32,357	88	132	139	474	883	913	31	53	47	355	805	889	505	1,382	1,457	1,245	3,634	3,922	6,598	22,553	25,070	44.40
45-49	7,504	24,935	28,101	69	123	118	204	430	448	30	58	74	194	467	517	248	743	758	715	2,148	2,377	6,044	20,966	23,809	49.45
50-54	5,821	18,532	20,695	32	47	66	96	200	189	12	30	25	89	182	214	99	235	307	349	1,000	1,076	5,144	16,538	18,728	54.90
55+	13,722	37,473	42,827	19	46	41	59	104	122	5	6	7	69	160	179	66	157	168	375	998	1,044	13,129	36,002	41,296	68.55
Unspecified	53	81	82	1	0	2	3	0	0	0	0	0	1	0	0	2	5	2	9	3	3	37	73	75	39.35
Total	97,122	349,948	375,968	1,285	1,404	1,578	8,461	8,383	9,231	462	603	687	7,117	8,069	8,864	5,757	9,720	10,657	17,897	26,308	31,077	56,143	146,224	163,864	100.00

التوزيع العددي للنساء المتزوجات واللاتي سبق لهن الزواج حسب فئات العمر والمستوى التعليمي والجنس الوبائي احيائية العدة الزوجية بالبحر (ريف الجمهورية) - تعداد 2004 نتائج البينة

Number Distribution of Married & Previously Married Women by Age-group & Educational Level, Total Live Births During Marriage Life and Gender (Rural) 2004 Census- Results of the Sample

Table No.152.31

النتائج العددية للنساء المتزوجات واللاتي سبق لهن الزواج

Age Group	Page Total		Post-secondary Diploma		Secondary and Equivalent Levels		Pre-secondary Diploma		Basic/Preprimary / Unltd		Primary		Rural & Urban		Migrant		Total								
	Female	Male	Total Births	No. of Women	Total Births	No. of Women	Total Births	No. of Women	Total Births	No. of Women	Total Births	No. of Women	Total Births	No. of Women	Total Births	No. of Women									
15-19	13,992	3,844	4,803	2	1	0	255	89	58	5	0	2	739	143	230	88	12	22	3,261	804	1,092	9,822	2,795	3,099	19,15
20-24	35,455	27,853	32,004	91	45	69	1,263	693	815	24	13	17	1,223	781	888	1,116	890	1,031	5,800	4,483	4,971	25,539	20,948	24,219	24,30
25-29	41,605	64,204	71,834	171	170	192	978	1,149	1,253	62	103	94	938	1,201	1,386	1,187	1,888	2,038	5,398	8,039	8,901	32,871	51,674	57,972	29,75
30-34	28,275	64,574	71,500	89	134	145	318	534	605	37	71	86	385	675	835	427	881	970	2,466	5,208	5,797	24,573	56,553	63,062	34,30
35-39	30,004	90,942	100,375	27	47	59	143	322	350	14	26	40	195	513	571	227	629	700	1,821	4,973	5,425	28,177	84,432	93,229	29,35
40-44	23,053	77,711	86,417	6	3	7	42	99	140	5	8	10	69	175	196	139	384	469	775	2,493	2,711	22,027	74,549	82,884	44,40
45-49	19,992	69,334	78,700	2	1	3	24	52	82	9	40	29	34	97	115	63	165	191	382	1,177	1,382	19,478	67,802	76,888	49,45
50-54	15,839	51,321	59,174	0	0	0	14	33	61	3	5	6	11	23	26	14	24	48	153	502	541	15,644	50,734	58,492	54,50
55+	42,087	115,591	133,256	0	0	0	9	20	24	3	5	4	10	18	28	21	58	52	216	634	665	41,828	114,856	132,483	28,55
Unreported	102	145	195	0	0	0	0	0	0	0	0	0	0	0	0	0	0	0	5	1	0	97	145	195	19,15
Total	250,975	548,258	638,258	388	401	475	3,046	2,991	3,388	162	271	288	3,584	3,606	4,275	3,262	4,881	5,519	20,277	28,432	31,486	220,256	524,938	592,827	31,52

التوزيع السكاني للزواج والطلاق حسب فئات العمر والتعليم والجنس والولاية احياء طيلة الفترة الزمنية والولاية (ريف الجمهورية) لعام 2004 نتائج اولية

Number Distribution of Married & Preously Married Women by Age-group & Educational Level Total Live Births During Marriage Life and Gender (Rural) 2004 Census- Results of the Sample

Age Group	المستوى التعليمي للنساء المتزوجات واللاتي سبق لهن الزواج														Total Births								
	Total		Unmarried		Married		Divorced		Widowed		Masters		Post- university Diploma			University (Bachelor/ Lecturer)		Total of the previously Married					
	Male	Female	Male	Female	Male	Female	Male	Female	Male	Female	Male	Female	Male	Female		Male	Female	Male	Female				
15-19	14,181	3,887	4,855	229	43	52	0	0	0	0	0	0	0	0	0	0	0	0	0	13,952	3,844	4,803	19,15
20-24	36,952	28,120	32,289	443	237	262	0	0	0	0	0	1	0	0	0	52	30	23	35,456	27,853	32,004	32,004	24,20
25-29	42,014	64,657	72,362	290	362	422	0	0	0	1	0	2	3	2	4	115	89	100	41,605	64,204	71,834	71,834	29,25
30-34	28,485	64,921	71,893	154	284	303	3	4	5	0	0	0	1	0	1	52	59	54	28,275	64,574	71,590	71,590	34,30
35-39	30,799	91,349	100,839	145	330	376	0	0	0	1	3	3	1	4	6	38	70	79	30,604	90,942	100,375	100,375	39,35
40-44	23,160	77,948	96,687	82	212	241	0	0	0	0	0	0	1	1	2	14	24	27	23,063	77,711	86,417	86,417	44,40
45-49	20,085	69,612	79,027	89	264	315	0	0	0	0	0	0	1	9	3	5	5	9	19,992	69,334	78,790	78,790	49,45
50-54	18,948	51,559	59,444	102	229	261	0	0	0	0	0	0	2	4	6	5	5	3	18,839	51,321	59,174	59,174	54,50
55+	115,382	134,158	149	449	762	899	0	0	0	0	0	3	9	3	0	0	0	0	42,087	115,591	133,256	133,256	149,55
Unspecified	193	151	199	91	5	4	0	0	0	0	0	0	0	0	0	0	0	0	102	146	195	195	19,5
Total	#VALUE!	568,596	641,723	2,074	2,728	3,135	3	4	5	2	3	5	13	29	25	279	282	295	260,975	595,520	638,258	638,258	638,258

**أهم قرارات تنفيذ التعداد العام للسكان والمساكن والمنشآت
2004م**

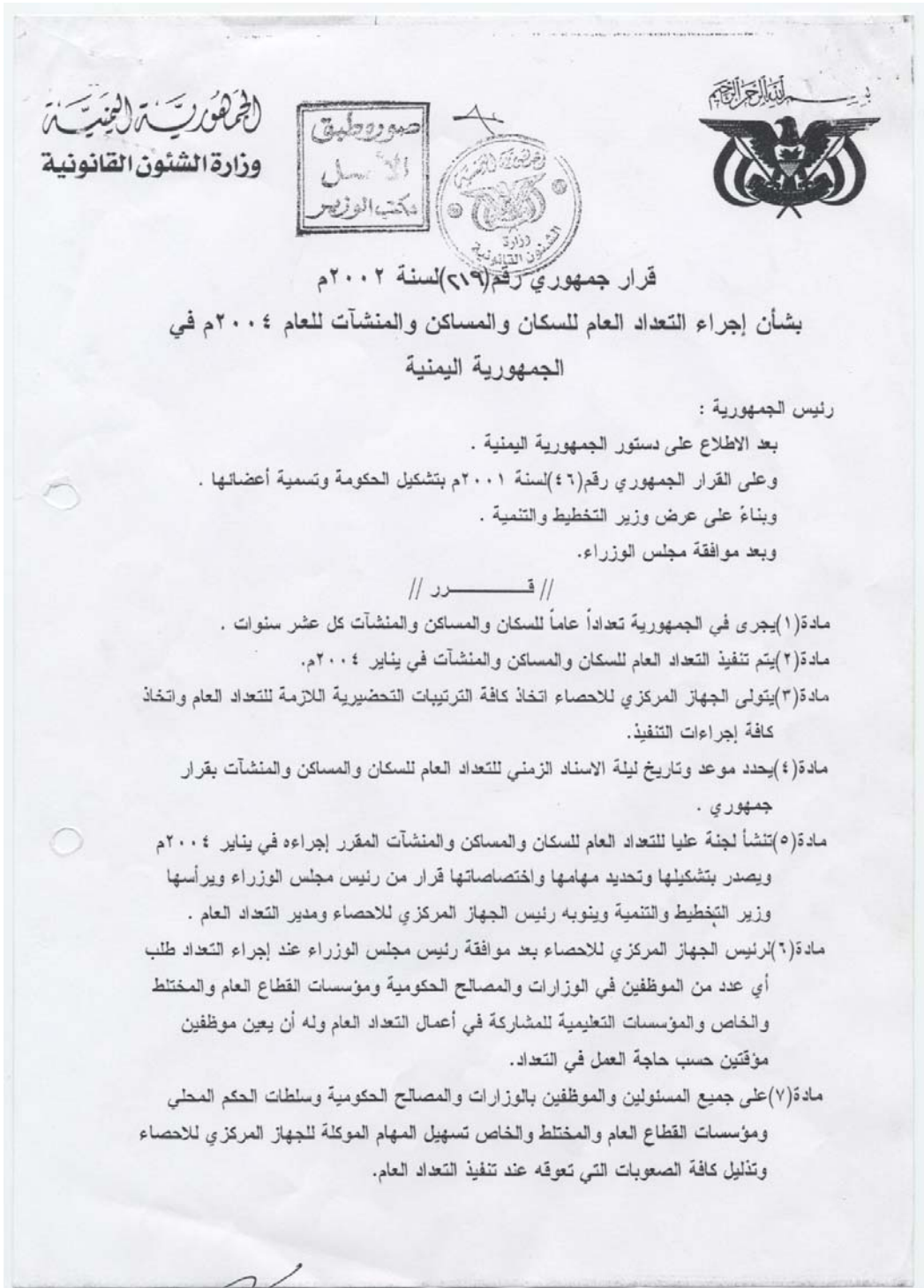

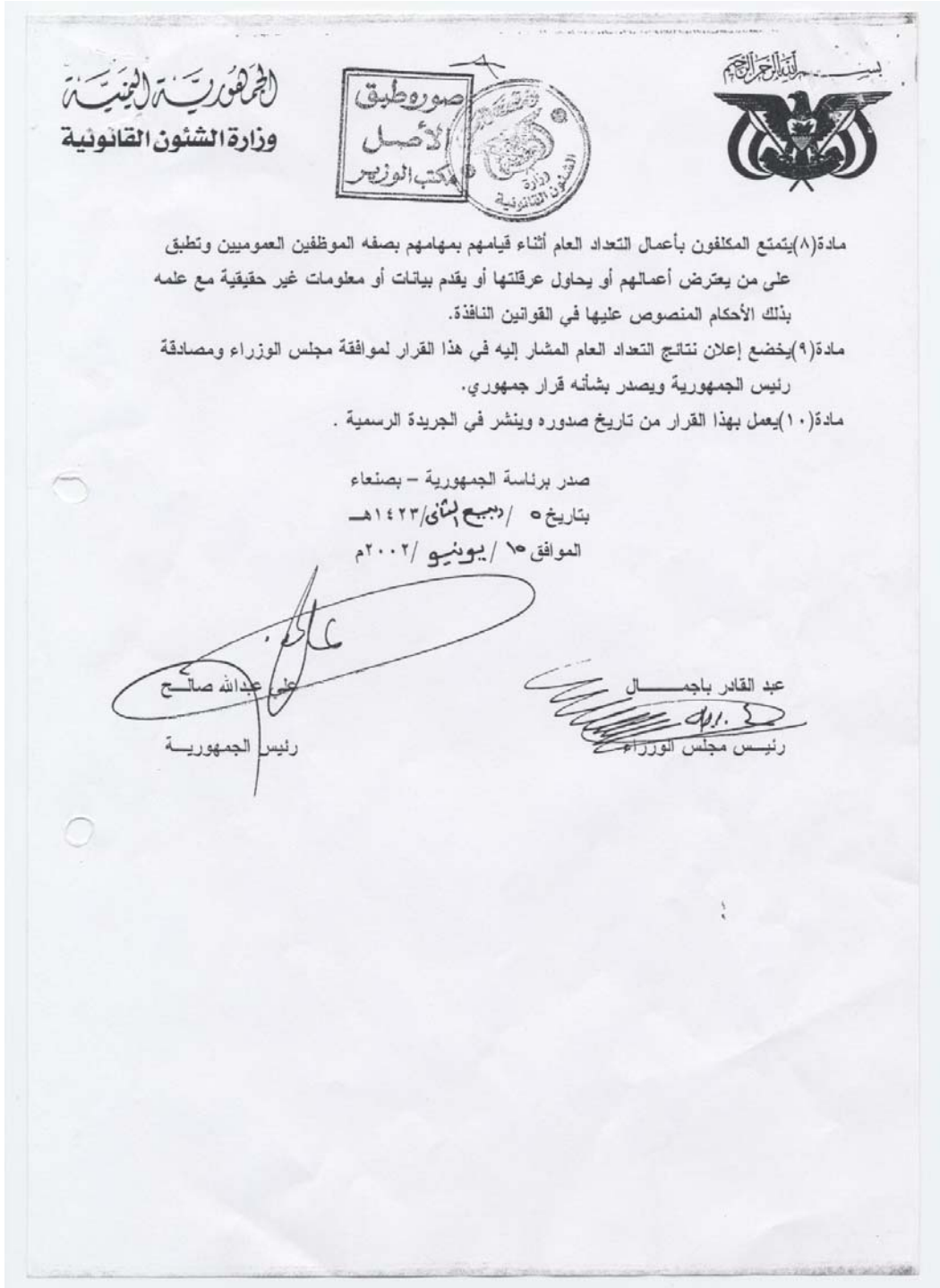

الجمهورية اليمنية
وزادق الشئون القانونية



قرار جمهوري رقم (١٤٦) لسنة ٢٠٠٣ م
بتعديل المادتين (٢، ٥) من القرار الجمهوري رقم (٢١٩) لسنة ٢٠٠٢ م بشأن إجراء التعداد العام للسكان والمنشآت للعام ٢٠٠٤ م في الجمهورية اليمنية

رئيس الجمهورية :

بعد الاطلاع على دستور الجمهورية اليمنية .
وعلى القرار الجمهوري رقم (٢١٩) لسنة ٢٠٠٢ م بشأن إجراء التعداد العام للسكان والمنشآت للعام ٢٠٠٤ م في الجمهورية اليمنية .
وعلى القرار الجمهوري رقم (١٠٥) لسنة ٢٠٠٣ م بتشكيل الحكومة وتسمية أعضائها .
وبناءً على عرض نائب رئيس مجلس الوزراء وزير التخطيط والتعاون الدولي .
وبعد موافقة مجلس الوزراء .

// قرار //

مادة (١) تعدل المادتان (٢، ٥) من القرار الجمهوري رقم (٢١٩) لسنة ٢٠٠٢ م بشأن إجراء التعداد العام للسكان والمنشآت للعام ٢٠٠٤ م في الجمهورية اليمنية ليصبح نصيهما على النحو التالي:-

مادة (٢) يتم تنفيذ التعداد العام للسكان والمنشآت في ديسمبر ٢٠٠٤ م .
مادة (٥) تنشأ لجنة عليا للتعداد العام للسكان والمنشآت المقرر إجراءه في ديسمبر ٢٠٠٤ م ويصدر بتشكيلها وتحديد مهامها واختصاصاتها قرار من رئيس مجلس الوزراء ويرأسها نائب رئيس مجلس الوزراء وزير التخطيط والتعاون الدولي وينوبه رئيس الجهاز المركزي للإحصاء مدير التعداد العام .
مادة (٢) يعمل بهذا القرار من تاريخ صدوره وينشر في الجريدة الرسمية .

صدر برئاسة الجمهورية - بصنعاء

بتاريخ ٣٠ / محرم / ١٤٢٤ هـ

الموافق ٢٩ / يوليو / ٢٠٠٣ م

علي عبدالله صالح

رئيس الجمهورية

عبد القادر باجمال

رئيس مجلس الوزراء

**استمارة التعداد العام للسكان والمساكن 2004م
(الاستمارة المطولة)**



التعداد العام للسكان والسكان والمنشآت

ديسمبر ٢٠٠٤



الجمهورية العربية السورية
وزارة التخطيط والتعاون الدولي
المركز المركزي للإحصاء
التعداد العام للسكان
والسكان والمنشآت ديسمبر ٢٠٠٤ م

سجل الاستثمارات المطلوبة

تستوفي بيانات هذا السجل لكل عاشر أسرة على مستوى منطقة العد

١ - البيانات الإدارية والتعدادية

رقم المنطقة

الرقم المسلسل للسجل في منطقة العد

١

رقم الحي	البيانات الإدارية والتعدادية	رقم الحي
□	اسم المحافظة:	□
□	اسم لبلدية:	□
□	اسم القرية:	□
□	الحقة الحضرية ١ - حضر ٢ - ريف	□
□	اسم المدينة:	□
□	رقم القطاع	□
□	رقم القسم	□
□	رقم منطقة العد	□

أسماء المشتغلين في الاعمال اليدوية

المسجل	العدد
□	□
□	□
□	□

البيانات	الاسم	التاريخ
□	□	□
□	□	□

البيانات هذه المستخدمة سرية بموجب المادة (٥) من قانون الإحصاء رقم (٢٨) لسنة ١٩٩٥م ولا تستخدم لغير الأغراض الإحصائية

الأعمار بحسب السنوات الميلادية وما يقابلها بالسنوات الهجرية

سنة الميلاد		العمر	سنة الميلاد		العمر	سنة الميلاد		العمر
الهجرية	الميلادية		الهجرية	الميلادية		الهجرية	الميلادية	
١٣٥٧	١٩٣٨	٦٦	١٣٩١	١٩٧١	٣٣	١٤٢٥	٢٠٠٤	٠
١٣٥٦	١٩٣٧	٦٧	١٣٩٠	١٩٧٠	٣٤	١٤٢٤	٢٠٠٣	١
١٣٥٥	١٩٣٦	٦٨	١٣٨٩	١٩٦٩	٣٥	١٤٢٣	٢٠٠٢	٢
١٣٥٤	١٩٣٥	٦٩	١٣٨٨	١٩٦٨	٣٦	١٤٢٢	٢٠٠١	٣
١٣٥٣	١٩٣٤	٧٠	١٣٨٧	١٩٦٧	٣٧	١٤٢١	٢٠٠٠	٤
١٣٥٢	١٩٣٣	٧١	١٣٨٦	١٩٦٦	٣٨	١٤٢٠	١٩٩٩	٥
١٣٥١	١٩٣٢	٧٢	١٣٨٥	١٩٦٥	٣٩	١٤١٩	١٩٩٨	٦
١٣٥٠	١٩٣١	٧٣	١٣٨٤	١٩٦٤	٤٠	١٤١٨	١٩٩٧	٧
١٣٤٩	١٩٣٠	٧٤	١٣٨٣	١٩٦٣	٤١	١٤١٧	١٩٩٦	٨
١٣٤٨	١٩٢٩	٧٥	١٣٨٢	١٩٦٢	٤٢	١٤١٦	١٩٩٥	٩
١٣٤٧	١٩٢٨	٧٦	١٣٨١	١٩٦١	٤٣	١٤١٥	١٩٩٤	١٠
١٣٤٦	١٩٢٧	٧٧	١٣٧٩	١٩٦٠	٤٤	١٤١٤	١٩٩٣	١١
١٣٤٥	١٩٢٦	٧٨	١٣٧٨	١٩٥٩	٤٥	١٤١٣	١٩٩٢	١٢
١٣٤٣	١٩٢٥	٧٩	١٣٧٧	١٩٥٨	٤٦	١٤١١	١٩٩١	١٣
١٣٤٢	١٩٢٤	٨٠	١٣٧٦	١٩٥٧	٤٧	١٤١٠	١٩٩٠	١٤
١٣٤١	١٩٢٣	٨١	١٣٧٥	١٩٥٦	٤٨	١٤٠٩	١٩٨٩	١٥
١٣٤٠	١٩٢٢	٨٢	١٣٧٤	١٩٥٥	٤٩	١٤٠٨	١٩٨٨	١٦
١٣٣٩	١٩٢١	٨٣	١٣٧٣	١٩٥٤	٥٠	١٤٠٧	١٩٨٧	١٧
١٣٣٨	١٩٢٠	٨٤	١٣٧٢	١٩٥٣	٥١	١٤٠٦	١٩٨٦	١٨
١٣٣٧	١٩١٩	٨٥	١٣٧١	١٩٥٢	٥٢	١٤٠٥	١٩٨٥	١٩
١٣٣٦	١٩١٨	٨٦	١٣٧٠	١٩٥١	٥٣	١٤٠٤	١٩٨٤	٢٠
١٣٣٥	١٩١٧	٨٧	١٣٦٩	١٩٥٠	٥٤	١٤٠٣	١٩٨٣	٢١
١٣٣٤	١٩١٦	٨٨	١٣٦٨	١٩٤٩	٥٥	١٤٠٢	١٩٨٢	٢٢
١٣٣٣	١٩١٥	٨٩	١٣٦٧	١٩٤٨	٥٦	١٤٠١	١٩٨١	٢٣
١٣٣٢	١٩١٤	٩٠	١٣٦٦	١٩٤٧	٥٧	١٤٠٠	١٩٨٠	٢٤
١٣٣١	١٩١٣	٩١	١٣٦٥	١٩٤٦	٥٨	١٣٩٩	١٩٧٩	٢٥
١٣٣٠	١٩١٢	٩٢	١٣٦٤	١٩٤٥	٥٩	١٣٩٨	١٩٧٨	٢٦
١٣٢٩	١٩١١	٩٣	١٣٦٣	١٩٤٤	٦٠	١٣٩٧	١٩٧٧	٢٧
١٣٢٨	١٩١٠	٩٤	١٣٦٢	١٩٤٣	٦١	١٣٩٦	١٩٧٦	٢٨
١٣٢٧	١٩٠٩	٩٥	١٣٦١	١٩٤٢	٦٢	١٣٩٥	١٩٧٥	٢٩
١٣٢٦	١٩٠٨	٩٦	١٣٦٠	١٩٤١	٦٣	١٣٩٤	١٩٧٤	٣٠
١٣٢٥	١٩٠٧	٩٧	١٣٥٩	١٩٤٠	٦٤	١٣٩٣	١٩٧٣	٣١
١٣٢٤	١٩٠٦	٩٨	١٣٥٨	١٩٣٩	٦٥	١٣٩٢	١٩٧٢	٣٢

١١٧ سكني سكني في شمال صعيد
 ١١٨ سكني سكني في شرق وادي النيل
 ١١٩ سكني سكني في شمال صعيد
 ١٢٠ سكني سكني في شمال صعيد
 ١٢١ سكني سكني في شمال صعيد
 ١٢٢ سكني سكني في شمال صعيد
 ١٢٣ سكني سكني في شمال صعيد
 ١٢٤ سكني سكني في شمال صعيد
 ١٢٥ سكني سكني في شمال صعيد
 ١٢٦ سكني سكني في شمال صعيد
 ١٢٧ سكني سكني في شمال صعيد
 ١٢٨ سكني سكني في شمال صعيد
 ١٢٩ سكني سكني في شمال صعيد
 ١٣٠ سكني سكني في شمال صعيد

٢٠٩	٢٠٨	٢٠٧	٢٠٦	٢٠٥	٢٠٤	٢٠٣	٢٠٢	٢٠١
٢٠٩	٢٠٨	٢٠٧	٢٠٦	٢٠٥	٢٠٤	٢٠٣	٢٠٢	٢٠١

٢- بيانات خصائص المسكن والبيانات السكانية

ملحوظة: في حالة ما يكون المسكن مملوكاً يملئ من أسرة واحدة يوجد خصائص المسكن في الاستمارة الأولى للأفراد الأولى فقط، أما بقية الاستمارات تبقيت الأولى فلا يوجد هذه البيانات.

رقم مسلسل تقديري	تسمي في بيانات هذه الطرقات لجميع أفراد الأسرة عموماً (لكن حقل على حده)		البيانات		البيانات		البيانات		البيانات		البيانات		البيانات		البيانات		البيانات		البيانات	
	٤٠١	٤٠٢	٤٠٣	٤٠٤	٤٠٥	٤٠٦	٤٠٧	٤٠٨	٤٠٩	٤١٠	٤١١	٤١٢	٤١٣	٤١٤	٤١٥	٤١٦	٤١٧	٤١٨	٤١٩	٤٢٠
١	٤٠٣	٤٠٤	٤٠٥	٤٠٦	٤٠٧	٤٠٨	٤٠٩	٤١٠	٤١١	٤١٢	٤١٣	٤١٤	٤١٥	٤١٦	٤١٧	٤١٨	٤١٩	٤٢٠	٤٢١	٤٢٢
٢																				
٣																				
٤																				
٥																				
٦																				
٧																				
٨																				
٩																				
١٠																				
١١																				
١٢																				
١٣																				
١٤																				
١٥																				

المشاركون في الإعداد والتجهيز والإخراج للتقرير

م	الأعمال	أسماء الأخوة المشاركين
1	الإشراف والمتابعة	- د. أمين محمد محي الدين - رئيس الجهاز - مدير التعداد. - د/ عبد الحكيم العبيد - وكيل الجهاز- نائب مدير التعداد
2	الإعداد والمراجعة النهائية للتقرير	- أ. علي الجحدري - الوكيل المساعد لقطاع الإحصاءات السكانية والاجتماعية. - أ. محمد سعيد برعيه - الوكيل المساعد لقطاع الإقتصادى - نائب مدير التعداد للوثائق - أ. خالد طه المدني - مدير عام الإحصاءات السكانية والحيوية- معاون مدير التعداد للتجهيز المكتبي.
3	الإعداد الأولي للتقرير	- شهاب مهدي أبو سلامه - الوكيل المساعد - مدير مركز التدريب الإحصائي
		- عبده محمد ناصر - أحمد البركاني - أحمد عبدالرب - عبدالخالق علامه - طارق يحيى الكبسي - أحمد عبدالله الكبسي
4	التجهيز الآلي لجداول المخرجات	- أنور فرحان - الوكيل المساعد لقطاع التجهيز الآلي - معاون مدير التعداد للتجهيز الآلي - عبد الله شمسان - مدير عام البرمجة - تهاني عز الدين العفيفي - مبرمجة - عدنان المريسي - مبرمج - نشوان السوائي - مبرمج
5	المراجعة النهائية لجداول المخرجات	- أ. خالد طه المدني - معاون مدير التعداد للتجهيز المكتبي - هاشم محمد مسعود - عضو فريق المراجعة النهائية للتعداد. - يحيى حسن المهذري - عضو فريق المراجعة النهائية للتعداد. - اجتهاد علي عبده - عضو فريق المراجعة النهائية للتعداد. - خالد حسين - عضو فريق المراجعة النهائية للتعداد. - مندر الغلابي - عضو فريق المراجعة النهائية للتعداد.
6	طباعة ومراجعة جداول المخرجات على نظام أكسل	- أمة الملك المرتضى - سكرتارية مكتب رئيس الجهاز- مدير التعداد.
7	مراجعة ترجمة عناوين جداول المخرجات	- غادة الحرازي - سكرتارية مكتب رئيس الجهاز- مدير التعداد.
8	منتجة التصميم والتنسيق للتقرير	- ماجد علي الطشي - سكرتارية مكتب رئيس الجهاز - مدير التعداد

الجمهورية اليمنية
وزارة التخطيط والتعاون الدولي
الجهاز المركزي للإحصاء
Central Statistical Organization
تلفون : 00967-1-250108 - 00967-1-250618/9
فاكس : 00967-1-250664
ص.ب. : 13434
الموقع الإلكتروني: www.cso-yemen.org
بريد الكتروني : csol@y.net.ye
أو : cso@cso-yemen.org